



แผนพัฒนาท้องถิ่นสี่ปี (พ.ศ. ๒๕๖๑ - ๒๕๖๔)  
ขององค์การบริหารส่วนจังหวัดสมุทรปราการ

กองแผนและงบประมาณ

ฝ่ายนโยบายและแผน

โทร. ๐ ๒๓๘๙ ๐๖๐๐ ต่อ ๔๐๓

โทรสาร. ๐ ๒๓๘๙ ๐๖๐๐ ต่อ ๔๐๘

E-mail : Plan403@hotmail.com

[www.samutprakan-pao.go.th](http://www.samutprakan-pao.go.th)



ประกาศองค์การบริหารส่วนจังหวัดสมุทรปราการ  
เรื่อง ประกาศใช้แผนพัฒนาท้องถิ่นสี่ปี (พ.ศ. ๒๕๖๑ - ๒๕๖๔) ขององค์การบริหารส่วนจังหวัดสมุทรปราการ

---

ด้วยคณะกรรมการพัฒนาองค์การบริหารส่วนจังหวัดสมุทรปราการ ได้พิจารณาเห็นชอบแผนพัฒนาท้องถิ่นสี่ปี (พ.ศ. ๒๕๖๑ - ๒๕๖๔) ขององค์การบริหารส่วนจังหวัดสมุทรปราการ และนายกององค์การบริหารส่วนจังหวัดสมุทรปราการ ได้พิจารณาอนุมัติแผนพัฒนาท้องถิ่นสี่ปีฯ ดังกล่าว ตามระเบียบกระทรวงมหาดไทย ว่าด้วยการจัดทำแผนพัฒนาขององค์กรปกครองส่วนท้องถิ่น (ฉบับที่ ๒) พ.ศ. ๒๕๕๙ ข้อ ๑๑ และระเบียบกระทรวงมหาดไทย ว่าด้วยการจัดทำแผนพัฒนาขององค์กรปกครองส่วนท้องถิ่น พ.ศ. ๒๕๔๘ หมวด ๕ การนำแผนพัฒนาไปปฏิบัติ ข้อ ๒๔ เสร็จเรียบร้อยแล้ว

จึงประกาศใช้แผนพัฒนาท้องถิ่นสี่ปี (พ.ศ. ๒๕๖๑ - ๒๕๖๔) ขององค์การบริหารส่วนจังหวัดสมุทรปราการ มาให้ทราบโดยทั่วกัน

ประกาศ ณ วันที่ ๒๐ พฤษภาคม พ.ศ. ๒๕๖๐

(นายพลทวี ศิวะพิรุณห์เทพ)  
ปลัดองค์การบริหารส่วนจังหวัด ปฏิบัติหน้าที่  
นายกองค์การบริหารส่วนจังหวัดสมุทรปราการ

## คำนำ

องค์การบริหารส่วนจังหวัดสมุทรปราการ ได้จัดทำแผนพัฒนาท้องถิ่นสี่ปี (พ.ศ. ๒๕๖๑ - ๒๕๖๔) ภายใต้กรอบภารกิจอำนาจหน้าที่ในการจัดทำบริการสาธารณะ ตามพระราชบัญญัติองค์การบริหารส่วนจังหวัด พ.ศ. ๒๕๔๐ พระราชบัญญัติกำหนดแผนและขั้นตอนการกระจายอำนาจให้แก่องค์กรปกครองส่วนท้องถิ่น พ.ศ. ๒๕๔๒ กฎกระทรวง พ.ศ. ๒๕๔๑ ออกตามความในพระราชบัญญัติองค์การบริหารส่วนจังหวัด พ.ศ. ๒๕๔๐ และกฎหมายอื่นอันเกี่ยวเนื่องกับการจัดบริการสาธารณะ ที่กำหนดให้เป็นอำนาจหน้าที่ของ องค์การบริหารส่วนจังหวัด

ตามระเบียบกระทรวงมหาดไทย ว่าด้วยการจัดทำแผนพัฒนาขององค์กรปกครองส่วนท้องถิ่น พ.ศ. ๒๕๔๘ และระเบียบกระทรวงมหาดไทยว่าด้วยการจัดทำแผนพัฒนาขององค์กรปกครองส่วนท้องถิ่น (ฉบับที่ ๒) พ.ศ. ๒๕๕๙ กำหนดให้องค์กรปกครองส่วนท้องถิ่นจัดทำแผนพัฒนาท้องถิ่นสี่ปี โดยผ่านกระบวนการมีส่วนร่วมตามหลักประชาธิปไตย การนำเสนอปัญหาและความต้องการของประชาชนในท้องถิ่น เป็นเงื่อนไขหลักในการกำหนด วิสัยทัศน์ พันธกิจ และจุดมุ่งหมายเพื่อการพัฒนาให้เกิดความสอดคล้องกับกรอบ ยุทธศาสตร์ชาติระยะ ๒๐ ปี แผนพัฒนาเศรษฐกิจและสังคมแห่งชาติ ฉบับที่ ๑๒ นโยบายของรัฐบาล แผนพัฒนาภูมิภาค แผนพัฒนาจังหวัด ยุทธศาสตร์การพัฒนาขององค์กรปกครองส่วนท้องถิ่นในเขตจังหวัด

จากผลการพัฒนาที่ผ่านมา ทำให้องค์การบริหารส่วนจังหวัดสมุทรปราการ ได้รับทราบและตระหนัก ถึงปัญหาและความต้องการของประชาชนในจังหวัดสมุทรปราการ จากผลการติดตามประเมินผลแผนพัฒนา ท้องถิ่นและสำรวจความพึงพอใจของประชาชนในการจัดทำโครงการขององค์การบริหารส่วนจังหวัด และการ จัดประชุมประชาคมท้องถิ่นระดับจังหวัด เพื่อรับฟังปัญหาและความต้องการจากทุกภาคส่วนที่เกี่ยวข้องอย่าง กว้างขวางในทุกมิติ และนำข้อมูลที่ได้รับไปทำการวิเคราะห์ สังเคราะห์ เพื่อใช้เป็นแนวทางในการจัดทำ แผนพัฒนาท้องถิ่นสี่ปี (พ.ศ. ๒๕๖๑ - ๒๕๖๔) ขององค์การบริหารส่วนจังหวัดสมุทรปราการ ตามลำดับ ความสำคัญของปัญหา เพื่อให้สามารถนำมาแก้ไขปัญหาและตอบสนองความต้องการของประชาชนในท้องถิ่น ได้อย่างแท้จริง

องค์การบริหารส่วนจังหวัดสมุทรปราการ ขอขอบคุณคณะกรรมการพัฒนาองค์การบริหารส่วนจังหวัด สมุทรปราการ คณะกรรมการสนับสนุนการจัดทำแผนพัฒนาองค์การบริหารส่วนจังหวัดสมุทรปราการ คณะกรรมการประสานแผนพัฒนาท้องถิ่นระดับจังหวัด หัวหน้าส่วนราชการและรัฐวิสาหกิจ เจ้าหน้าที่ ผู้เกี่ยวข้อง ตลอดจนประชาชนท้องถิ่นในจังหวัดสมุทรปราการ และทุกภาคส่วน ที่ให้ความร่วมมือในการจัดทำ แผนพัฒนาท้องถิ่นสี่ปี ดังกล่าว เพื่อนำไปใช้เป็นเครื่องมือในการพัฒนาท้องถิ่น ให้เกิดประโยชน์สูงสุด ต่อประชาชนในจังหวัดสมุทรปราการ ต่อไป ดังวิสัยทัศน์องค์การบริหารส่วนจังหวัดสมุทรปราการ **“ส่งเสริม ศักยภาพท้องถิ่นทุกด้าน ประสานการพัฒนาสู่เมืองสร้างสรรค์ ก้าวทันประชาคมอาเซียนและสากล อย่างยั่งยืน”**

องค์การบริหารส่วนจังหวัดสมุทรปราการ

พฤษภาคม ๒๕๖๐

## สารบัญ

	หน้า
<b>ส่วนที่ ๑ สภาพทั่วไปและข้อมูลพื้นฐาน</b> .....	๑-๓๑
๑.๑ ด้านกายภาพ.....	๑-๑
๑.๒ ด้านการเมืองการปกครอง.....	๑-๓
๑.๓ ประชากร.....	๑-๔
๑.๔ สภาพทางสังคม.....	๑-๙
๑.๕ ระบบบริการพื้นฐาน.....	๑-๑๔
๑.๖ สภาพทางเศรษฐกิจ.....	๑-๒๒
๑.๗ เศรษฐกิจพอเพียงท้องถิ่น (ด้านการเกษตรและแหล่งน้ำ.....	๑-๒๔
๑.๘ ศาสนา ประเพณี วัฒนธรรม.....	๑-๒๗
๑.๙ ทรัพยากรธรรมชาติ.....	๑-๓๑
<b>ส่วนที่ ๒ สรุปผลการพัฒนาท้องถิ่นตามแผนพัฒนาท้องถิ่น (พ.ศ. ๒๕๕๗-๒๕๖๐)</b> .....	๒-๑๓
๒.๑ สรุปผลการดำเนินงานตามงบประมาณที่ได้รับและการเบิกจ่ายงบประมาณ.....	๒-๙
ในปีงบประมาณ พ.ศ. ๒๕๕๗-๒๕๖๐	
๒.๒ ผลที่ได้รับจากการดำเนินงานในปีงบประมาณ พ.ศ. ๒๕๕๗-๒๕๖๐.....	๒-๑๑
๒.๓ สรุปปัญหาอุปสรรคการดำเนินงานที่ผ่านมาและแนวทางการแก้ไข.....	๒-๑๑
ปีงบประมาณ พ.ศ. ๒๕๕๗-๒๕๖๐	
<b>ส่วนที่ ๓ ยุทธศาสตร์องค์กรปกครองส่วนท้องถิ่น</b> .....	๓-๖๙
๓.๑ ความสัมพันธ์ระหว่างแผนพัฒนาระดับมหภาค.....	๓-๑
๓.๒ ยุทธศาสตร์ขององค์กรปกครองส่วนท้องถิ่นในเขตจังหวัดสมุทรปราการ.....	๓-๓๔
๓.๓ การวิเคราะห์เพื่อพัฒนาท้องถิ่น.....	๓-๕๒
<b>ส่วนที่ ๔ การนำแผนพัฒนาท้องถิ่นสี่ปีไปสู่การปฏิบัติ</b> .....	๔-๙๗
๔.๑ ยุทธศาสตร์การพัฒนาและแผนงาน.....	๔-๑
๔.๒ บัญชีสรุปรวมโครงการในแผนพัฒนาท้องถิ่นสี่ปี.....	๔-๓
๔.๓ บัญชีโครงการพัฒนา.....	๔-๖
<b>ส่วนที่ ๕ การติดตามและประเมินผล</b> .....	๕-๙
๕.๑ การติดตามและประเมินผลยุทธศาสตร์.....	๕-๑
๕.๒ การติดตามและประเมินผลโครงการ.....	๕-๔
๕.๓ สรุปผลการพัฒนาท้องถิ่นในภาพรวม.....	๕-๔
๕.๔ ข้อเสนอแนะในการจัดทำแผนพัฒนาท้องถิ่นในอนาคต.....	๕-๙

# ส่วนที่ ๑

สภาพทั่วไปและข้อมูลพื้นฐาน

## ส่วนที่ ๑

## สภาพทั่วไปและข้อมูลพื้นฐาน

## ๑.๑ ด้านกายภาพ

## ❖ ที่ตั้ง อาณาเขต และเขตการปกครองของจังหวัดสมุทรปราการ

ที่ตั้งและขนาดพื้นที่ จังหวัดสมุทรปราการตั้งอยู่ริมฝั่งแม่น้ำเจ้าพระยา โดยอยู่ตอนปลายสุดของแม่น้ำเจ้าพระยาและเหนืออ่าวไทย ระหว่างเส้นรุ้งที่ ๑๓ - ๑๔ องศาเหนือ และเส้นแวงที่ ๑๐๐ - ๑๐๑ องศาตะวันออก มีเนื้อที่ประมาณ ๑,๐๐๔.๐๙๒ ตารางกิโลเมตร หรือประมาณ ๖๒๗,๕๕๗.๕๐ ไร่ อยู่ห่างจากกรุงเทพมหานครไปทางทิศตะวันออกเฉียงใต้ ประมาณ ๓๐ กิโลเมตร โดยพื้นที่ของจังหวัดสมุทรปราการ มีอาณาเขตติดต่อกับพื้นที่ใกล้เคียง ดังนี้

ทิศเหนือติดกับกรุงเทพมหานคร	ระยะทาง	๕๕.๐๐	กิโลเมตร
ทิศใต้ติดกับอ่าวไทย (พื้นที่ชายฝั่งทะเล)	ระยะทาง	๔๗.๒๐	กิโลเมตร
ทิศตะวันออกติดกับจังหวัดฉะเชิงเทรา	ระยะทาง	๔๒.๖๐	กิโลเมตร
ทิศตะวันตกติดกับกรุงเทพมหานคร	ระยะทาง	๓๔.๒๐	กิโลเมตร

## ❖ ลักษณะภูมิประเทศและภูมิอากาศ

สภาพภูมิประเทศ พื้นที่ส่วนใหญ่เป็นที่ราบลุ่มมี แม่น้ำเจ้าพระยาไหลผ่าน ไม่มีภูเขา มีลำคลอง รวม 63 สาย โดยเป็นคลองชลประทาน 15 สาย คลองธรรมชาติ 48 สาย ใช้ประโยชน์ทางคมนาคมและการขนส่งทางน้ำ รวมทั้งการประมงและการเกษตรกรรม จังหวัดสมุทรปราการ ไม่มีพื้นที่ป่าไม้ (ป่าบก) มีแต่ป่าชายเลน

ลักษณะภูมิประเทศของจังหวัดแบ่งออกเป็น 3 ส่วน คือ

๑) บริเวณริมแม่น้ำเจ้าพระยา บริเวณทั้งสองฝั่งเป็นที่ราบลุ่มเหมาะแก่การทำนาทำสวน และเพาะเลี้ยงสัตว์น้ำ แต่ปัจจุบันพื้นที่บางส่วนได้เปลี่ยนไปเป็นโรงงาน ที่อยู่อาศัย และเขตพาณิชย์กรรมตามสภาพสภาวะเศรษฐกิจด้านการค้า การลงทุน และชุมชนเมืองที่เกิดขึ้นใหม่

๒) บริเวณตอนใต้ชายฝั่งทะเล เป็นบริเวณที่ได้รับอิทธิพลของน้ำทะเลท่วมถึง ส่วนใหญ่เป็นที่ราบลุ่มเป็นดินเหนียว เหมาะแก่การทำปาล์มจากป่าชายเลน และการเพาะเลี้ยงสัตว์น้ำชายฝั่ง

๓) บริเวณที่ราบตอนเหนือและตะวันออก บริเวณนี้เป็นที่ราบกว้างใหญ่ สำหรับระบายน้ำและเก็บกักน้ำ อำนวยประโยชน์ในด้านการชลประทาน การทำนา การเพาะเลี้ยงสัตว์น้ำ ปัจจุบันเป็นที่ตั้งของสนามบินสุวรรณภูมิ และมีธุรกรรมที่ต่อเนื่องเชื่อมโยงหรือ Supply Chain ทั้งด้านการค้า การลงทุนภาคอุตสาหกรรม เกษตรกรรมแปรรูป กิจกรรม Logistics และอสังหาริมทรัพย์ ฯลฯ

## ภูมิอากาศ

อากาศเป็นอากาศแบบชายทะเล อากาศเย็นไม่ร้อนจัด ในฤดูร้อนมีความชื้นในอากาศสูง เนื่องจากอิทธิพลของลมทะเลและลมมรสุมตะวันตกเฉียงใต้ ฤดูฝนมีฝนตกมาก ฤดูหนาวก็ไม่หนาวจนเกินไป อุณหภูมิเฉลี่ยสูงสุด ๓๒.๖๐ องศาเซลเซียส อุณหภูมิเฉลี่ยต่ำสุด ๒๘.๙๑ องศาเซลเซียส อุณหภูมิเฉลี่ย ๒๙.๗๕ องศาเซลเซียส

❖ การใช้ประโยชน์ที่ดินจากผังเมืองรวม จังหวัดสมุทรปราการได้มีการใช้ผังเมืองรวมสมุทรปราการ ฉบับปี พ.ศ.๒๕๕๖ ตามที่ได้ประกาศให้มีผลบังคับใช้แล้ว ตั้งแต่วันที่ ๕ กุมภาพันธ์ ๒๕๕๗ ตามกฎกระทรวง ออก ตามความในมาตรา ๕ แห่งพระราชบัญญัติการผังเมือง พ.ศ.๒๕๑๘ ผังเมืองรวมสมุทรปราการ ได้กำหนดแผนผังกำหนดการใช้ประโยชน์ที่ดินตามที่ได้จำแนกประเภทไว้ ซึ่งจะมีผลบังคับใช้ ๕ ปี ตั้งแต่วันที่ ๕ กุมภาพันธ์ ๒๕๕๗ ถึงวันที่ ๔ กุมภาพันธ์ ๒๕๖๒



แผนภาพแสดงผังกำหนดการใช้ประโยชน์ที่ดินตามที่ได้จำแนกประเภทไว้

จังหวัดสมุทรปราการในปัจจุบันถือเป็นเมืองอุตสาหกรรมหลัก ซึ่งมีความต้องการใช้แรงงานภาคอุตสาหกรรมจำนวนมากมีทักษะฝีมือและต่ำกว่าจากนอกพื้นที่และในพื้นที่ ทั้งประเภทไปเช้า-เย็นกลับ และมาพักค้างคืน ประกอบกับเมื่อ ๒๕๕๔ ได้เกิดมหากุฏภัยกับกรุงเทพมหานครและจังหวัดฯ ทั่วประเทศ แต่จังหวัดสมุทรปราการไม่ได้รับผลกระทบจากอุทกภัยดังกล่าว จึงส่งผลให้เกิดการขยายตัวของชุมชนที่อยู่อาศัยเดิม และเกิดชุมชนที่อยู่อาศัยใหม่ ทั้งในรูปแบบหมู่บ้านจัดสรร บ้านเช่า ห้องเช่า คอนโดมิเนียม อาคารชุด บ้านเอื้ออาทร ทำให้มีประชาชนมาอยู่อาศัยอยู่ในจังหวัดหนาแน่นเพิ่มมากขึ้น โดยเฉพาะอย่างยิ่งการมีโครงการเอื้ออาทรทั้ง ๑๗ โครงการ มีที่อยู่อาศัย ๓๐,๕๕๗ แห่ง รวมทั้งเป็นแหล่งสะสม Land bank ของบริษัทพัฒนาอสังหาริมทรัพย์ และกลุ่มประชาชนที่มีรายได้หรือเงินออมสูง ซึ่งจะส่งผลต่อแนวโน้มการเพิ่มขึ้นของประชากรและราคาที่ดิน แบบก้าวกระโดด เมื่อรวมกับการขยายเส้นทางรถไฟฟ้า ช่วงแบริง - การเคหะสมุทรปราการ ส่งผลให้เกิด ปัญหาด้านสาธารณสุขภาค สาธารณูปการที่มีอยู่ไม่สามารถรองรับได้อย่างเพียงพอ เกิดปัญหาการจราจรติดขัด บริการสาธารณะต่าง ๆ ไม่เพียงพอ เกิดผลกระทบต่อคุณภาพชีวิตของประชาชนในทุกด้าน ดังนั้น จึงเป็น ปัญหาสำคัญที่จังหวัดและหน่วยงานที่เกี่ยวข้องเร่งดำเนินการพัฒนาระบบสาธารณสุขภาค และสาธารณูปการ รองรับการพัฒนาแบบก้าวกระโดดที่จะเกิดขึ้นในอนาคต ๑.๕ ข้อมูลการปกครองและประชากร

## ๑.๒ ด้านการเมือง/การปกครอง

การบริหารราชการส่วนภูมิภาค โดยแบ่งเขตการปกครองออกเป็น ๖ อำเภอ ประกอบด้วยอำเภอเมืองสมุทรปราการ อำเภอบางบ่อ อำเภอบางพลี อำเภอพระประแดง อำเภอพระสมุทรเจดีย์ และอำเภอบางเสาธง

การบริหารราชการส่วนท้องถิ่น โดยมีองค์การบริหารส่วนจังหวัดสมุทรปราการ จำนวน ๑ แห่ง เทศบาล จำนวน ๑๘ แห่ง (๑ เทศบาล ๔ เทศบาลเมือง ๑๓ เทศบาล) และองค์การบริหารส่วนตำบล จำนวน ๓๐ แห่ง จำแนกเป็น

๑) อำเภอเมืองสมุทรปราการ แบ่งเป็นเทศบาล จำนวน ๗ แห่ง และองค์การบริหารส่วนตำบล จำนวน ๔ แห่ง ประกอบด้วย เทศบาลนครสมุทรปราการ เทศบาลเมืองปากน้ำสมุทรปราการ เทศบาลตำบลสำโรงเหนือ เทศบาลตำบลบางปู เทศบาลตำบลแพรกษา เทศบาลตำบลด่านสำโรง เทศบาลตำบลบางเมือง องค์การบริหารส่วนตำบลแพรกษา องค์การบริหารส่วนตำบลบางด้วน องค์การบริหารส่วนตำบลบางโปรง องค์การบริหารส่วนตำบลเทพารักษ์ และองค์การบริหารส่วนตำบลแพรกษาใหม่

๒) อำเภอพระประแดง แบ่งเป็นเทศบาล จำนวน ๓ แห่ง และองค์การบริหารส่วนตำบลจำนวน ๖ แห่ง ประกอบด้วย เทศบาลเมืองปู่เจ้าสมิงพราย องค์การบริหารส่วนตำบลทรงคนอง องค์การบริหารส่วนตำบลบางกระสอบ องค์การบริหารส่วนตำบลบางยอ องค์การบริหารส่วนตำบลบางน้ำผึ้ง องค์การบริหารส่วนตำบลบางกะเจ้า องค์การบริหารส่วนตำบลบางกอบัว

๓) อำเภอบางพลี แบ่งเป็นเทศบาล จำนวน ๑ แห่ง และองค์การบริหารส่วนตำบล จำนวน ๖ แห่ง ประกอบด้วย เทศบาลตำบลบางพลี องค์การบริหารส่วนตำบลบางพลีใหญ่ องค์การบริหารส่วนตำบลบางแก้ว องค์การบริหารส่วนตำบลบางโฉลง องค์การบริหารส่วนตำบลบางปลา องค์การบริหารส่วนตำบลราชาเทวะ และองค์การบริหารส่วนตำบลหนองปรือ

๔) อำเภอบางบ่อ แบ่งเป็นเทศบาล จำนวน ๔ แห่ง และองค์การบริหารส่วนตำบล จำนวน ๗ แห่ง ประกอบด้วย เทศบาลตำบลบางบ่อ เทศบาลตำบลคลองสวน เทศบาลตำบลคลองสวน เทศบาลตำบลคลองด่าน เทศบาลตำบลบางพลีน้อย องค์การบริหารส่วนตำบลบางเพรียง องค์การบริหารส่วนตำบลบ้านระกาศ องค์การบริหารส่วนตำบลคลองด่าน องค์การบริหารส่วนตำบลบางบ่อ องค์การบริหารส่วนตำบลคลองนิมยตรา องค์การบริหารส่วนตำบลคลองสวน และองค์การบริหารส่วนตำบลเป็ริง

๕) อำเภอพระสมุทรเจดีย์ แบ่งเป็นเทศบาล จำนวน ๒ แห่ง และองค์การบริหารส่วนตำบล จำนวน ๔ แห่ง ประกอบด้วย เทศบาลตำบลพระสมุทรเจดีย์ เทศบาลตำบลแหลมฟ้าผ่า องค์การบริหารส่วนตำบลบ้านคลองสวน องค์การบริหารส่วนตำบลในคลองบางปลากด องค์การบริหารส่วนตำบลแหลมฟ้าผ่า และองค์การบริหารส่วนตำบลนาเกลือ

๖) อำเภอบางเสาธง แบ่งเป็นเทศบาล ๑ แห่ง และองค์การบริหารส่วนตำบล จำนวน ๓ แห่ง ประกอบด้วย เทศบาลตำบลบางเสาธง องค์การบริหารส่วนตำบลบางเสาธง องค์การบริหารส่วนตำบลศิระจรเข้ใหญ่ และองค์การบริหารส่วนตำบลศิระจรเข้หน้า



ตารางแสดงจำนวนหมู่บ้าน ตำบล เทศบาลและองค์การบริหารส่วนตำบล พ.ศ. ๒๕๕๕

อำเภอ	พื้นที่ (ตร.กม.)	ตำบล (แห่ง)	หมู่บ้าน (แห่ง)	เทศบาล (แห่ง)	อบต.	หมายเหตุ
จังหวัดสมุทรปราการ	๑,๐๐๔.๐๙	๕๐	๓๙๙	๑๘	๓๐	๑ เทศบาลนคร ๔ เทศบาลเมือง ๑๓ เทศบาลตำบล
เมืองสมุทรปราการ	๑๙๐.๕๕	๑๓	๙๕	๗	๕	๑ เทศบาลนคร ๑ เทศบาลเมือง ๕ เทศบาลตำบล
พระประแดง	๗๓.๓๗	๑๕	๖๗	๓	๖	๓ เทศบาลตำบล
บางพลี	๒๔๓.๘๙	๖	๘๓	๑	๖	๑ เทศบาลตำบล
พระสมุทรเจดีย์	๑๒๐.๓๘	๕	๔๒	๒	๔	๒ เทศบาลตำบล
บางบ่อ	๒๔๕.๐๑	๘	๗๔	๔	๖	๔ เทศบาลตำบล
บางเสาธง	๑๓๐.๘๙	๓	๓๘	๑	๓	๑ เทศบาลตำบล

แหล่งที่มา: ข้อมูลจากสำนักนโยบายและแผน กระทรวงมหาดไทย

❖ การบริหารราชการในพื้นที่จังหวัดฯ มีหน่วยงานราชการ รัฐวิสาหกิจ และองค์กรปกครองส่วนท้องถิ่น แบ่งออกเป็น ๕ ประเภท ได้แก่

- ๑) ส่วนราชการสังกัดส่วนภูมิภาค มีจำนวน ๓๑ หน่วยงาน
- ๒) ส่วนราชการสังกัดส่วนกลาง มีจำนวน ๕๒ หน่วยงาน
- ๓) ส่วนราชการสังกัดส่วนท้องถิ่น มีจำนวน ๔๙ หน่วยงาน
- ๔) ส่วนราชการอิสระ มีจำนวน ๕ หน่วยงาน
- ๕) รัฐวิสาหกิจ มีจำนวน ๑๕ หน่วยงาน

### ๑.๓ ประชากร

ประชากรและโครงสร้างประชากร ๑) จำนวนประชากร จังหวัดสมุทรปราการมีประชากรตามทะเบียนราษฎรมากเป็นอันดับ ๑๔ ของประเทศ และอันดับ ๒ ของภาคกลาง รองจากกรุงเทพมหานคร เนื่องจากเป็นจังหวัดฯ รองรับบริการขยายตัว จากกรุงเทพฯ และสนามบินนานาชาติสุวรรณภูมิทั้งในด้านการผลิตภาคอุตสาหกรรม การค้า การบริการและ การกระจายตัวของประชากร จึงทำให้จังหวัดฯ มีประชากรที่ย้ายถิ่นจากที่อื่นมาอาศัยอยู่ในพื้นที่เป็นจำนวนมาก ซึ่งมีทั้งประชากรที่เคลื่อนย้ายเข้ามาโดยแฉ่งย้ายที่อยู่อย่างถูกต้อง และไม่แฉ่งย้ายที่อยู่เข้ามาอาศัยทำให้จำนวน ประชากรที่มีอยู่จริงสูงกว่าจำนวนประชากรตามทะเบียนราษฎรเกือบเท่าตัว (บทวิเคราะห์อยู่ในหัวข้อที่ ๑.๗ ลักษณะทางสังคม) โดยเฉพาะอย่างยิ่งผู้ที่อยู่ในวัยทำงานจะมีรายชื่อยู่ในทะเบียนราษฎรต่ำกว่ากลุ่มอื่น โดยข้อมูล ณ เดือนสิงหาคม ๒๕๕๙ จังหวัดฯ มีประชากรตามทะเบียนราษฎรทั้งสิ้น ๑,๒๘๘,๑๕๘ คน แยกเป็นชาย ๖๑๗,๔๐๖ คน หญิง ๖๗๐,๗๕๒ คน ซึ่งจะพบว่าประชากรส่วนใหญ่อาศัยอยู่ในพื้นที่อำเภอเมือง

สมุทรปราการมากที่สุด รองลงมา คืออำเภอบางพลี และอำเภอพระประแดง ตามลำดับ โดยมีอัตราการขยายตัวเพิ่มขึ้นเรื่อย ๆ เมื่อเปรียบเทียบกับจำนวนประชากรต่อพื้นที่จังหวัดฯ โดยเฉลี่ยประมาณ ๑,๒๕๓ คน/ตร.กม.

ปี พ.ศ.	อำเภอ	รวม	ชาย	หญิง	จำนวนบ้าน	ความหนาแน่นประชากร (หน่วย:คน/ตร.กม.)
๒๕๕๖	เมืองสมุทรปราการ	๕๒๐,๒๕๘	๒๔๘,๗๕๕	๒๗๑,๕๐๓	๒๒๑,๕๘๔	๒,๗๓๐.๓๐
	พระประแดง	๒๐๑,๓๕๗	๙๗,๖๐๖	๑๐๓,๗๕๑	๘๓,๖๐๘	๒,๗๔๔.๔๑
	บางพลี	๒๒๐,๘๒๐	๑๐๔,๖๔๗	๑๑๖,๑๗๓	๑๒๖,๐๒๐	๙๐๕.๔๑
	พระสมุทรเจดีย์	๑๒๔,๕๖๘	๖๐,๖๕๐	๖๓,๙๑๘	๕๓,๓๐๔	๑,๐๓๔.๗๙
	บางบ่อ	๑๐๑,๕๐๐	๔๙,๖๔๖	๕๑,๘๕๔	๓๖,๗๕๔	๔๑๔.๒๗
	บางเสาธง	๗๓,๑๐๗	๓๕,๔๔๐	๓๗,๖๖๗	๔๙,๓๓๖	๕๕๘.๕๔
	<b>รวมทั้งสิ้น</b>	<b>๑,๒๔๑,๖๑๐</b>	<b>๕๙๖,๗๔๔</b>	<b>๖๔๔,๘๖๖</b>	<b>๕๗๐,๕๖๑</b>	<b>๑,๒๓๖.๕๕</b>

๒๕๕๗	เมืองสมุทรปราการ	๕๒๕,๙๘๒	๒๕๑,๑๘๘	๒๗๔,๗๙๔	๒๒๖,๗๒๑	๒,๗๖๐.๓๔
	พระประแดง	๒๐๐,๐๐๕	๙๖,๙๕๒	๑๐๓,๐๕๓	๘๔,๐๙๓	๒,๗๒๕.๙๘
	บางพลี	๒๒๙,๗๐๘	๑๐๘,๗๓๗	๑๒๐,๙๗๑	๑๓๓,๔๖๑	๙๔๑.๘๕
	พระสมุทรเจดีย์	๑๒๙,๒๐๐	๖๒,๒๗๓	๖๕,๙๒๗	๕๕,๘๒๒	๑,๐๖๔.๙๖
	บางบ่อ	๑๐๓,๑๒๓	๕๐,๔๓๓	๕๒,๖๙๐	๓๙,๒๙๑	๔๒๐.๘๙
	บางเสาธง	๗๔,๕๑๒	๓๖,๑๑๙	๓๘,๓๙๓	๕๐,๕๒๕	๕๖๙.๒๗
	<b>รวมทั้งสิ้น</b>	<b>๑,๒๖๑,๕๓๐</b>	<b>๖๐๕,๗๐๒</b>	<b>๖๕๕,๘๒๘</b>	<b>๕๘๙,๙๑๓</b>	<b>๑,๒๕๖.๓๙</b>
๒๕๕๘	เมืองสมุทรปราการ	๕๓๐,๕๔๗	๒๕๓,๐๘๒	๒๗๗,๔๖๕	๒๓๒,๘๕๖	๒,๗๘๔.๒๙
	พระประแดง	๑๙๘,๘๔๙	๙๖,๒๕๒	๑๐๒,๕๙๗	๘๔,๘๗๗	๒,๗๑๐.๒๒
	บางพลี	๒๓๗,๖๑๑	๑๑๒,๓๖๙	๑๒๕,๒๔๒	๑๔๐,๔๙๘	๙๗๔.๒๕
	พระสมุทรเจดีย์	๑๓๑,๘๑๔	๖๔,๐๘๗	๖๗,๗๒๗	๕๖,๖๙๘	๑,๐๙๗.๙๘
	บางบ่อ	๑๐๔,๗๖๒	๕๑,๒๕๕	๕๓,๕๐๗	๔๐,๘๖๗	๔๒๗.๕๘
	บางเสาธง	๗๕,๗๒๗	๓๖,๗๓๓	๓๘,๙๙๔	๕๒,๖๔๑	๕๗๘.๕๕
	<b>รวมทั้งสิ้น</b>	<b>๑,๒๗๙,๓๑๐</b>	<b>๖๑๓,๗๗๘</b>	<b>๖๖๕,๕๓๒</b>	<b>๖๐๘,๔๓๗</b>	<b>๑,๒๗๔.๑๐</b>
๒๕๕๙	เมืองสมุทรปราการ	๕๓๒,๐๔๐	๒๕๓,๕๒๑	๒๗๘,๕๑๙	๒๔๐,๖๗๘	๒,๗๙๒.๑๓
	พระประแดง	๑๙๗,๕๔๗	๖๕,๔๙๖	๑๐๒,๐๕๑	๘๖,๕๑๗	๒,๖๙๒.๔๘
	บางพลี	๒๔๒,๖๙๘	๑๑๔,๗๒๒	๑๒๗,๙๗๖	๑๔๔,๖๙๗	๙๙๕.๑๑
	พระสมุทรเจดีย์	๑๓๓,๙๓๓	๖๕,๐๕๓	๖๘,๘๘๐	๕๘,๙๘๓	๑,๑๑๒.๕๙
	บางบ่อ	๑๐๕,๗๒๖	๕๑,๖๗๖	๕๔,๐๕๐	๔๑,๘๕๘	๔๓๑.๕๒
	บางเสาธง	๗๖,๒๑๔	๓๖,๙๓๘	๓๙,๒๗๖	๕๓,๖๐๙	๕๘๒.๒๘
	<b>รวมทั้งสิ้น</b>	<b>๑,๒๘๘,๑๕๘</b>	<b>๖๑๗,๔๐๖</b>	<b>๖๗๐,๗๕๒</b>	<b>๖๒๖,๓๔๒</b>	<b>๑,๒๘๒.๙๑</b>

แหล่งที่มา: ข้อมูลจากที่ทำการปกครองจังหวัดสมุทรปราการ ณ เดือนสิงหาคม ๒๕๕๙

## ❖ สถานการณ์ด้านประชากร

## ๑) ประชากรตามทะเบียนราษฎร

จังหวัดสมุทรปราการมีประชากรตามทะเบียนราษฎรทั้งสิ้น ๑,๒๘๘,๑๕๘ คน แยกเป็นชาย ๖๑๗,๔๐๖ คน หญิง ๖๗๐,๗๕๒ คน ซึ่งจะพบว่าประชากรส่วนใหญ่อาศัยอยู่ในพื้นที่อำเภอเมืองสมุทรปราการมากที่สุด รองลงมาคืออำเภอบางพลี และอำเภอพระประแดง ตามลำดับ (ข้อมูล ณ เดือนสิงหาคม ๒๕๕๙)

ปี พ.ศ.	อำเภอ	รวม	ชาย	หญิง	จำนวนบ้าน	ความหนาแน่นประชากร (คน/ตร.กม.)
๒๕๕๙	เมืองสมุทรปราการ	๕๒๒,๐๔๐	๒๕๓,๕๒๑	๒๖๘,๕๑๙	๒๔๐,๖๗๘	๒,๗๙๒.๑๓
	พระประแดง	๑๙๗,๕๔๗	๙๕,๔๙๖	๑๐,๐๕๑	๘๖,๕๑๗	๒,๖๙๒.๔๘
	บางพลี	๒๔๒,๖๙๘	๑๑๗,๗๒๒	๑๒๗,๙๗๖	๑๔๔,๖๙๗	๙๙๕.๑๑
	พระสมุทรเจดีย์	๑๓๓,๙๓๓	๖๕,๐๕๓	๖๘,๘๘๐	๕๘,๙๘๓	๑,๑๑๒.๕๙
	บางบ่อ	๑๐๑,๕๐๐	๔๙,๖๔๖	๕๑,๘๕๔	๓๖,๗๕๔	๔๑๔.๒๗
	บางเสาธง	๑๐๕,๗๒๖	๕๑,๖๗๖	๕๔,๐๕๐	๔๑,๘๕๘	๔๓๑.๕๒
	รวมทั้งสิ้น	๑,๒๘๘,๑๕๘	๖๑๗,๔๐๖	๖๗๐,๗๕๒	๖๒๖,๓๔๒	๑,๒๘๒.๙๑

แหล่งที่มา: ที่ทำการปกครองจังหวัดสมุทรปราการ

## ๒) ประชากรแฝง

อย่างไรก็ตาม จังหวัดสมุทรปราการมีกลุ่มประชากรแฝงที่ไม่มีชื่อในทะเบียนราษฎร และเดินทางเข้ามาทำงานไปเช้า - เย็นกลับ ซึ่งทำให้ประชากรที่อาศัยอยู่จริงมากกว่าประชากรที่ปรากฏตามทะเบียนราษฎร จากการสำรวจข้อมูลสัดส่วนประชากรแฝงของจังหวัดสมุทรปราการ โดยสำนักวิจัยเศรษฐกิจและการประเมินผลของบริษัทเอกเซลเลนท์บิซิเนส จำกัด พบว่า จังหวัดฯ มีสัดส่วนประชากรที่มีชื่อในทะเบียนราษฎร คิดเป็นร้อยละ ๕๑.๑ ประชากรที่ไม่มีชื่อในทะเบียนราษฎร คิดเป็นร้อยละ ๔๘.๙ และประชากรที่เดินทางเข้าไปเย็นกลับ ประมาณร้อยละ ๑.๔ ของจำนวนประชากรที่เข้ามาอาศัยอยู่จริง ดังนั้นเมื่อวิเคราะห์คาดการณ์จังหวัดสมุทรปราการน่าจะมีประชากรที่เข้ามาอยู่อาศัยจริงและเข้ามาทำงานทั้งสิ้น ประมาณ ๒,๕๒๕,๘๕๗ คน ซึ่งประกอบด้วยประชากรที่มีชื่ออยู่ในทะเบียนราษฎร จำนวน ๑,๒๘๘,๑๕๘ คน ประชากรที่ไม่มีชื่ออยู่ในทะเบียนราษฎร จำนวน ๑,๑๙๗,๔๐๗ คน และประชากรที่เดินทางแบบไปเช้า- เย็นกลับ จำนวน ๓๕,๒๙๒ คน ซึ่งเป็นภาระรับผิดชอบของภาครัฐที่จะให้บริการ และดูแลในเรื่องของสุขอนามัยการศึกษา และสาธารณสุขให้เพียงพอและทั่วถึง

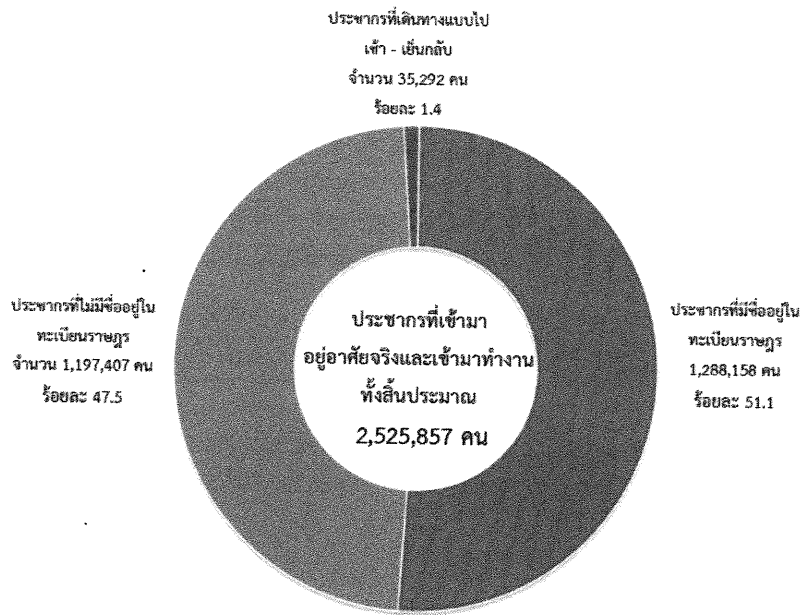

แสดงสัดส่วนประชากรที่เข้ามาอยู่อาศัยจริงและเข้ามาทำงานของจังหวัด

๓) ประชากรจำแนกตามกลุ่มอายุ

จังหวัดสมุทรปราการ มีโครงสร้างประชากรที่สามารถจำแนกตามกลุ่มอายุ ประกอบด้วยอายุต่ำกว่า ๕ ปี (วัยเด็ก) อายุ ๕-๑๔ ปี (วัยเรียน) อายุ ๑๕-๕๙ ปี (วัยแรงงาน) และอายุ ๖๐ ปีขึ้นไป (วัยสูงอายุ) มีรายละเอียดดังนี้

ประชากร	พ.ศ. ๒๕๕๕		พ.ศ. ๒๕๕๖		พ.ศ. ๒๕๕๗		พ.ศ. ๒๕๕๘	
	จำนวนคน	ร้อยละ	จำนวนคน	ร้อยละ	จำนวนคน	ร้อยละ	จำนวนคน	ร้อยละ
อายุต่ำกว่า ๕ ปี (วัยเด็ก)	๗๑,๘๗๗	๕.๘๘	๗๑,๗๖๙	๕.๗๘	๗๑,๙๕๖	๕.๗๐	๗๑,๗๓๓	๕.๕๘
อายุ ๕-๑๔ (วัยเรียน)	๑๕๒,๘๘๘	๑๒.๕๐	๑๕๒,๒๒๓	๑๒.๒๖	๑๕๑,๙๘๘	๑๒.๐๓	๑๕๐,๘๗๑	๑๑.๗๙
อายุ ๑๕-๕๙ (วัยแรงงาน)	๘๔๖,๓๘๖	๖๙.๑๙	๘๕๑,๐๓๕	๖๘.๕๔	๘๖๐,๑๑๓	๖๘.๑๘	๘๖๘,๑๒๗	๖๗.๘๖
อายุ ๖๐ ปีขึ้นไป (วัยสูงอายุ)	๑๓๕,๐๗๓	๑๑.๐๔	๑๖๖,๕๘๓	๑๓.๔๒	๑๗๗,๖๖๓	๑๔.๐๘	๑๖๔,๗๔๔	๑๒.๘๘
ไม่ทราบ	๑๗,๐๖๘	๑.๔๐	-	-	-	-	๒๔,๑๓๕	๑.๘๙

แหล่งที่มา: กรมการปกครอง กระทรวงมหาดไทย

จากการวิเคราะห์โครงสร้างประชากร โดยจำแนกตามกลุ่มอายุ/กลุ่มประชากร ปี พ.ศ. ๒๕๕๘ พบว่าจังหวัดสมุทรปราการมีประชากรส่วนใหญ่อยู่ในวัยแรงงาน (อายุ ๑๕-๕๙ ปี) คิดเป็นร้อยละ ๖๘ รองลงมาคือ วัยสูงอายุ (อายุ ๖๐ ปีขึ้นไป) วัยเรียน (อายุ ๕- ๑๔ ปี) และวัยเด็ก (อายุต่ำกว่า ๕ ปี) คิดเป็นร้อยละ ๑๓ , ๑๒ และ ๕ ตามลำดับหากวิเคราะห์สถิติโครงสร้างประชากร จำแนกตามกลุ่มอายุ/

กลุ่มประชากร ในช่วง ปี พ.ศ. ๒๕๕๕ - ๒๕๕๘ พบว่า ประชากรวัยแรงงาน มีจำนวนเพิ่มมากขึ้นในทุก ๆ ปี แต่มีสัดส่วนลดลงเล็กน้อยเมื่อเปรียบเทียบกับจำนวนประชากรในภาพรวม ในขณะที่ประชากรวัยเรียน มีจำนวนลดลงเล็กน้อยในทุก ๆ ปี และมีสัดส่วนลดลงเมื่อเปรียบเทียบกับประชากรในภาพรวม ส่วนประชากรวัยเด็กมีสัดส่วนลดลงเรื่อย ๆ เมื่อเปรียบเทียบกับประชากรในภาพรวมจากสถิติโครงสร้างประชากรในกลุ่มประชากรวัยสูงอายุ พบว่า จังหวัดสมุทรปราการ มีจำนวนประชากรวัยสูงอายุเพิ่มขึ้นทุก ๆ ปี และมีสัดส่วนของประชากรกลุ่มวัยสูงอายุสูงขึ้นเรื่อย ๆ จากปี พ.ศ. ๒๕๕๕ - ๒๕๕๗ และมีจำนวนลดลงในปี พ.ศ. ๒๕๕๘ อย่างไรก็ตาม สัดส่วนของจำนวนประชากรวัยสูงอายุของจังหวัดสมุทรปราการ ในปี พ.ศ. ๒๕๕๕ - ๒๕๕๘ นั้นมีสัดส่วนประชากรเกินกว่าร้อยละ ๑๐ ของประชากรทั้งจังหวัด ซึ่งแสดงให้เห็นว่า จังหวัดสมุทรปราการนั้นเป็นสังคมที่ก้าวเข้าสู่สังคมผู้สูงอายุ (Aging society)

#### ๔) ประชากรจำแนกตามการนับถือศาสนา

จังหวัดสมุทรปราการ มีประชากรส่วนใหญ่นับถือศาสนาพุทธ ร้อยละ ๙๓.๕๓ (๑,๑๘๗,๗๕๐ คน) รองลงมาคือศาสนาอิสลาม คริสต์ และพราหมณ์ ฮินดู คิดเป็นร้อยละ ๓.๘๖ , ๒.๒๖ และ ๐.๓๑ ตามลำดับ

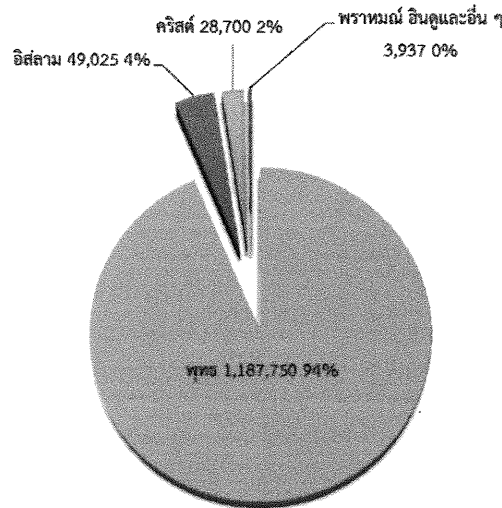

ภาพแสดงประชากร จำแนกตามการนับถือศาสนา

แหล่งที่มา: สำนักงานพระพุทธศาสนาจังหวัดสมุทรปราการ

#### ๕) กลุ่มชาติพันธุ์

จังหวัดสมุทรปราการมีกลุ่มทางชาติพันธุ์ที่หลากหลาย ได้แก่ กลุ่มคนไทยพื้นเมือง มลายู ลาว มอญ จีน ฯลฯ ปัจจัยสำคัญที่ก่อให้เกิดความหลากหลายทางชาติพันธุ์นี้มีหลายสาเหตุด้วยกันคือ กลุ่มมอญที่เข้ามาตั้งถิ่นฐานสร้างชุมชนเมืองหน้าด่านป้องกันศึกทางทะเล กลุ่มลาวที่ถูกกวาดต้อนมาในสมัยสงครามแถบคลองมหาวันและส่วนใหญ่ย้ายกลับไปอยู่แถบนครนายก กลุ่มมลายูมุสลิมที่เข้ามาทำการเกษตรและเป็นแรงงานในการขุดคลองเพื่อชลประทาน กลุ่มคนจีนที่เข้ามาค้าขาย กลุ่มชาติพันธุ์กลุ่มต่างๆ เหล่านี้กลายเป็นประชากรในจังหวัดฯ สืบทอดมาถึงปัจจุบัน เช่น

- พระประแดงแหล่งมอญ ในสมัยรัชกาลพระบาทสมเด็จพระพุทธเลิศหล้านภาลัยมีชาวมอญอพยพหนีภัยสงครามเข้ามาจากจังหวัดใกล้เคียง ให้ไปตั้งภูมิลำเนาในแขวงเมืองธนบุรี นนทบุรี และนครเขื่อนขันธ์หรือพระประแดง พระประแดงจึงกลายเป็นชุมชนมอญขนาดใหญ่มาจนถึงปัจจุบัน ต่อมาได้ขยายการตั้งถิ่นฐานไปยังอำเภอบางพลีและอำเภอบางป้อมอาชีพทำนาเป็นหลัก ในอำเภอพระประแดงมีวัดทรงธรรม และวัดคันลัดซึ่งเป็น

ศูนย์กลางชุมชน กลุ่มชาวไทยเชื้อสายมอญเหล่านี้ยังสามารถรักษาความเชื่อขนบธรรมเนียมประเพณีของตนไว้ได้จนถึงปัจจุบัน เช่น การนับถือผี การสวดมนต์ การเผาศพ ประเพณีสงกรานต์ และการตั้งบ้านเรือน ฯลฯ

- **จีนผู้กุมฐานเศรษฐกิจ** บริเวณอำเภอเมืองเป็นย่านชุมชนที่อยู่อาศัยของชาวจีน ซึ่งเข้ามาตั้งรกรากค้าขายริมแม่น้ำเจ้าพระยาบริเวณเมืองสมุทรปราการและริมคลองสำโรงและคลองสาขา มีศาลเจ้าจีนและเจรีดไม้ได้แก่ ศาลเจ้าแม่ทับทิม ศาลเจ้าพ่อบางพลีใหญ่ และศาลเจ้าตัวปู้นเถ่ากง ส่วนศาลเจ้าหลักเมืองเดิมเป็นอาคารทรงไทย แต่เมื่อทรุดโทรมลงผู้ที่เคารพบูชาซึ่งส่วนใหญ่มีเชื้อสายจีนจึงร่วมกันสร้างรูปแบบศาลเจ้าจีนและเมื่อมีการขยายตัวของชุมชน รวมทั้งการให้ความสำคัญกับถนนศาลเจ้าจึงเปลี่ยนมาอยู่ริมถนนแทนศาลเจ้ารุ่นหลังๆ ที่เพิ่งสร้างขึ้นใหม่บางแห่งสร้างโดยชาวจีนได้วันที่เข้ามาทำโรงงานอุตสาหกรรม

#### ๑.๔ สภาพทางสังคม

##### ❖ การบริการทางสังคม

##### ๑) สถานศึกษา

๑.๑) **สถานศึกษาสังกัด สพป. สมุทรปราการ เขต ๑,๒ และ สพม.๖** จังหวัดสมุทรปราการ มีสถานศึกษาทั้งภาครัฐและเอกชนจำนวนทั้งสิ้น ๒๗๘ แห่งมีจำนวนนักเรียนทั้งสิ้น ๑๙๑,๑๐๒๓ คน ครู ๘,๙๘๙ คน และห้องเรียน ๕,๙๒๕ห้อง คิดเป็นอัตราส่วนครูต่อนักเรียน ๒๒:๑ และนักเรียนต่อห้องเรียน ๓๓:๑ แสดงว่าจังหวัดฯ อัตราส่วนครูต่อนักเรียน และนักเรียนต่อห้องเรียน เป็นไปตามเกณฑ์ที่สำนักงานคณะกรรมการการศึกษาขั้นพื้นฐาน และสำนักงานคณะกรรมการข้าราชการครูและบุคลากรทางการศึกษากำหนด

สังกัด	ภาครัฐและภาคเอกชน				นักเรียน:ครู	นักเรียน:ห้อง
	โรงเรียน	นักเรียน	ครู	ห้องเรียน		
สพป.สมุทรปราการ เขต ๑	๑๕๔	๙๑,๐๔๔	๔,๓๙๕	๒,๘๔๘	๒๑:๑	๓๒:๑
สพป.สมุทรปราการ เขต ๒	๙๙	๔๙,๔๗๖	๒,๗๕๙	๑,๘๐๖	๑๘:๑	๒๗:๑
สพม.๖	๒๕	๕๐,๕๘๖	๑,๘๓๕	๑,๒๗๑	๒๘:๑	๔๐:๑
<b>รวมแต่ละสังกัด</b>	<b>๒๗๘</b>	<b>๑๙๑,๑๐๒</b>	<b>๘,๙๘๙</b>	<b>๕,๙๒๕</b>	<b>๒๒:๑</b>	<b>๓๓:๑</b>

##### ๑.๒) สถานศึกษาสังกัดองค์กรปกครองส่วนท้องถิ่น

ในปี พ.ศ. ๒๕๕๗ จังหวัดสมุทรปราการมีสถานศึกษาสังกัดองค์กรปกครองส่วนท้องถิ่นรวมจำนวน ๑๑๙ แห่ง แบ่งเป็นโรงเรียนในสังกัดจำนวน ๒๕ แห่ง มีนักเรียนจำนวน ๑๑,๒๖๔ คน และศูนย์พัฒนาเด็กเล็กในสังกัด จำนวน ๙๔ แห่ง มีนักเรียนจำนวน ๗,๘๖๗ คน ซึ่งจำนวนนักเรียนและโรงเรียนในสังกัดองค์กรปกครองส่วนท้องถิ่น มีแนวโน้มเพิ่มขึ้นจากปี พ.ศ. ๒๕๕๖

สถานศึกษาในสังกัด อปท.	พ.ศ. ๒๕๕๖		พ.ศ. ๒๕๕๗	
	นักเรียน	โรงเรียน	นักเรียน	โรงเรียน
โรงเรียน	๑๐,๖๔๒	๒๔	๑๑,๒๖๘	๒๕
ศูนย์พัฒนาเด็กเล็ก	๘,๐๘๙	๙๖	๗,๘๖๗	๙๔
<b>รวม</b>	<b>๑๘,๗๓๑</b>	<b>๑๒๐</b>	<b>๑๙,๑๓๕</b>	<b>๑๑๙</b>

แหล่งที่มา: สำนักงานท้องถิ่นจังหวัดสมุทรปราการ

**๑.๓) สถานศึกษาในระดับอุดมศึกษา**

จังหวัดสมุทรปราการมีสถานศึกษาในระดับอุดมศึกษาทั้งหมด ๖ แห่ง โดยแบ่งเป็นภาครัฐจำนวน ๒ แห่ง ได้แก่ (๑) มหาวิทยาลัยราชภัฏธนบุรี วิทยาเขตสมุทรปราการ อำเภอบางพลี และ (๒) ศูนย์ฝึกพาณิชย์นาวีสถาบันการศึกษาในสังกัดกรมเจ้าท่า กระทรวงคมนาคม และภาคเอกชน ๔ แห่ง ได้แก่ (๑) มหาวิทยาลัยอัสสัมชัญ วิทยาเขตสุวรรณภูมิ (บางนา) อำเภอบางเสาธง (๒) มหาวิทยาลัยหัวเฉียวเฉลิมพระเกียรติ อำเภอบางพลี (๓) วิทยาลัยเซาท์อีสบางกอก อำเภอบางพลี และ (๔) สถาบันเทคโนโลยีแห่งสุวรรณภูมิ อำเภอบางพลี

**๑.๔) สถานศึกษาในระดับอาชีวศึกษา**

จังหวัดสมุทรปราการมีสถานศึกษาในระดับอาชีวศึกษาทั้งหมด ๘ แห่ง โดยแบ่งเป็นภาครัฐจำนวน ๒ แห่ง (๑) วิทยาลัยเทคนิคสมุทรปราการ อำเภอเมืองสมุทรปราการ (๒) วิทยาลัยเทคนิคกาญจนาภิเษกสมุทรปราการ อำเภอบางบ่อ (๓) วิทยาลัยสารพัดช่างสมุทรปราการ อำเภอเมืองสมุทรปราการ (๔) วิทยาลัยการอาชีพพระสมุทรเจดีย์ อำเภอพระสมุทรเจดีย์ และภาคเอกชน ๔ แห่ง ได้แก่ (๑) โรงเรียนเทคโนโลยีบริหารธุรกิจสมุทรปราการ อำเภอบางพลี (๒) โรงเรียนเกริกวิทยาลัย อำเภอบางพลี (๓) วิทยาลัยเทคโนโลยีสมุทรปราการ อำเภอเมืองสมุทรปราการ (๔) โรงเรียนสุวรรณภูมิเทคโนโลยีและบริหารธุรกิจ อำเภอบางพลี **๒) การบริการด้านสาธารณสุข ๒.๑) สถานรักษาพยาบาลจังหวัดสมุทรปราการมีโรงพยาบาลส่งเสริมสุขภาพตำบล (รพ.สต.) หรือสถานอนามัยเต็ม จำนวนทั้งสิ้น ๔๘ แห่ง ซึ่งมีจำนวนไม่เพียงพอ เมื่อเปรียบเทียบกับเกณฑ์ที่ส่วนกลางกำหนด รพ.สต.๑ แห่ง ควรรับผิดชอบประชากรไม่เกิน ๑๐,๐๐๐ คน ซึ่งจังหวัดสมุทรปราการมีจำนวนประชากรทั้งสิ้น ๑,๒๖๙,๙๑๒ คน ดังนั้นควรมี รพ.สต. จำนวน ๑๒๖ แห่ง**

**ตารางแสดงข้อมูลจำนวนสถานรักษาพยาบาลตามประเภท**

สถานรักษาพยาบาล จำแนกตามประเภท	เมือง	บางบ่อ	บางพลี	พระสมุทร เจดีย์	พระ ประแดง	บางเสา ธง	รวม
๑. โรงพยาบาลทั่วไป (แห่ง/ เตียง)	๑/๓๙๕	๑/๑๒ ๐	๑/๑๕๐	-	-	-	๓/๖๖๕
๒. โรงพยาบาลชุมชน (แห่ง/ เตียง)	-	-	-	๑/๓๐	๑/๖๐	๑/๓๐	๓/๑๒๐
๓. โรงพยาบาลรัฐสังกัด กระทรวงอื่นๆ (แห่ง/เตียง)	๒/๑๘๐	๑/๑๐ ๐	๔/๕๒๐	๑/๑๐	๑/๒๐๐	-	๙/๑,๐๑๐
๔. โรงพยาบาลเอกชน (เตียง/แห่ง)	๔/๗๕๐	-	๓/๖๒	๑/๑๐๐	๓/๔๔๑	๑/๑๐๐	๑๒/๑,๔๕๓
๕. สถานพยาบาลอนามัย ชุมชน (แห่ง)	๑๒	๘	๖	๕	๑๔	๓	๔๘
๖. คลินิกเอกชน (แห่ง)	๑๙๑	๑	๕	๑๓	๖๐	๒๕	๒๙๕
๗. คลินิกสัตว์ (แห่ง)	๓๑	๑๓	๗	๒	๕	๓	๖๑
๘. โรงพยาบาลส่งเสริม สุขภาพตำบล	๑๗	-	-	๙	๑๖	๖	๔๘

แหล่งที่มา: สำนักงานสาธารณสุขจังหวัดสมุทรปราการ

**๑.๕ บุคลากรทางการแพทย์ของภาครัฐ**

จังหวัดสมุทรปราการมีโรงพยาบาลภาครัฐ จำนวน ๕ แห่ง ซึ่งพบว่าจังหวัดฯ มีบุคลากรทางการแพทย์ทุกสาขาวิชาชีพรวมจำนวน ๘๓๑ คน ซึ่งตามเกณฑ์ควรมีจำนวน ๑,๖๔๑ คน ยังขาดบุคลากรทางการแพทย์ในทุกสาขาวิชาชีพหลัก จำนวน ๘๑๐ คน ดังตาราง

**ตารางแสดงข้อมูลจำนวนบุคลากรทางการแพทย์จำแนกวิชาชีพหลัก**

บุคลากรจำแนกตามวิชาชีพ	จำนวนที่มีจริง	จำนวนที่ควรมีตามเกณฑ์	จำนวนขาด
แพทย์	๑๑๕	๒๐๓	๘๘
ทันตแพทย์	๔๓	๑๑๙	๗๖
เภสัชกร	๗๘	๑๑๐	๓๒
พยาบาล	๕๙๕	๑,๒๐๙	๖๑๔
รวม	๘๓๑	๑,๖๔๑	๘๑๐

แหล่งที่มา: สำนักงานสาธารณสุขจังหวัดสมุทรปราการ

**๑.๖) สถานที่รับบำบัดฟื้นฟูผู้เสพ/ผู้ติดสารเสพติด**

จังหวัดสมุทรปราการมีสถานที่รับบำบัดและฟื้นฟูผู้เสพ/ผู้ติดสารเสพติด ซึ่งตั้งอยู่ในสถานีนอนามัยในพื้นที่ทั้ง ๖ อำเภอ จำนวนรวมทั้งสิ้น ๖๓ แห่ง โดยรับบำบัดฟื้นฟูผู้เสพ/ผู้ติดฯ ระบบสมัครใจในรูปแบบ matrix program ดังนี้

อำเภอ	รายชื่อสถานีนอนามัยที่รับบำบัดและฟื้นฟูผู้เสพ/ผู้ติดสารเสพติด
	๑. สสอ.เฉลิมพระเกียรติฯ บ้านคลองบางบึง ๒. สสอ.ต.บางโปรง ๓. สสอ.เทพารักษ์ ๔. สสอ.แพรกษา ๕. สสอ.ต.บางปู ๖. สสอ.ต.บางปูใหม่ ๗. สสอ.ต.ท้ายบ้าน ๘. สสอ.ต.ท้ายบ้านใหม่ ๙. สสอ.ต.บางเมือง ๑๐. สสอ.ต.บางเมืองใหม่ ๑๑. สสอ.ต.บางด้วน ๑๒. สสอ.ตำเสาโรงเหนือ ๑๓. สสอ.บ้านคลองแก้ว ๑๔. ศูนย์สุขภาพชุมชนบุญศิริ ๑๕. ศูนย์สุขภาพชุมชนร่มโพธิ์ ๑๖. ศูนย์สุขภาพชุมชนพุทธรักษา



อำเภอ	รายชื่อสถานีนอนามัยที่รับบำบัดและฟื้นฟูผู้เสพ/ผู้ติดสารเสพติด
อำเภอบางบ่อ	๑. คลองด่าน หมู่ ๑๓ ๒. คลองด่าน หมู่ ๑ ๓. นิคมยาตรา ๔. บางบ่อ ๕. บ้านระกาศ หมู่ ๓ ๖. บ้านระกาศ หมู่ ๘ ๗. บางพลีน้อย หมู่ ๓ ๘. บางพลีน้อย หมู่ ๕ ๙. บางพลีน้อย หมู่ ๘ ๑๐. บางเพรียง ๑๑. คลองสวน ๑๒. เปรัง
อำเภอบางพลี	๑. บางแก้ว ๒. ราชาทะเว ๓. บางปลา ๔. บางโฉลง ๕. วัดสลุด ๖. หนองปรือ ๗. คลองสี่
อำเภอพระประแดง	๑. สำโรง ๒. สำโรงกลาง ๓. สำโรงใต้ ๔. บางครุ ๕. ทรงคนอง ๖. บางยอ ๗. บางหัวเสือ ๘. บางหญ้าแพรก ๙. บางกอบัวหมู่ ๒ ๑๐. บางกอบัวหมู่ ๑๒ ๑๑. บางพึ่ง ๑๒. บางน้ำผึ้ง ๑๓. บางกระสอบ ๑๔. บางกระเจ้า ๑๕. ปากจอก

อำเภอ	รายชื่อสถานีนอมนำมายังสถานที่รับบำบัดและฟื้นฟูผู้เสพ/ผู้ติดสารเสพติด
อำเภอบางบ่อ	๑. คลองด่าน หมู่ ๑๓ ๒. คลองด่าน หมู่ ๑ ๓. นิคมยาตรา ๔. บางบ่อ ๕. บ้านระกาศ หมู่ ๓ ๖. บ้านระกาศ หมู่ ๘ ๗. บางพลีน้อย หมู่ ๓ ๘. บางพลีน้อย หมู่ ๕ ๙. บางพลีน้อย หมู่ ๘ ๑๐. บางเพรียง ๑๑. คลองสวน ๑๒. เปรัง
อำเภอบางพลี	๑. บางแก้ว ๒. ราชาทะเว ๓. บางปลา ๔. บางโฉลง ๕. วัดสลด ๖. หนองปรือ ๗. คลองสี่
อำเภอพระประแดง	๑. สำโรง ๒. สำโรงกลาง ๓. สำโรงใต้ ๔. บางครุ ๕. ทรงคะนอง ๖. บางยอ ๗. บางหัวเสือ ๘. บางหญ้าแพรก ๙. บางกอบัว หมู่ ๒ ๑๐. บางกอบัว หมู่ ๑๒ ๑๑. บางพึ่ง ๑๒. บางน้ำผึ้ง ๑๓. บางกระสอบ ๑๔. บางกระเจ้า ๑๕. บางจาก

อำเภอ	รายชื่อสถานีอนามัยสถานที่รับบำบัดและฟื้นฟูผู้เสพ/ผู้ติดสารเสพติด
อำเภอพระสมุทรเจดีย์	๑. บ้านขุนสมุทรไทย ๒. บ้านขุนสมุทร ๓. คลองทะเล ๔. บ้านคลองสวน ๕. บ้านคู่สร้าง ๖. ในคลองบางปลาเกด ๗. นาเกลือ ๘. แหลมฟ้าผ่า
อำเภอบางเสาธง	๑. บางเสาธง ๒. เมืองใหม่บางพลี ๓. เสาธงกลาง ๔. ศีรษะจรเข้น้อย ๕. ศีรษะจรเข้ใหญ่ ๖. วัดศรีวารีน้อย

แหล่งที่มา: แผนปฏิบัติการป้องกันและแก้ไขปัญหาสารเสพติดจังหวัดสมุทรปราการระยะ ๕ ปี (พ.ศ.๒๕๕๘ - ๒๕๖๒)

#### ๑.๕ ระบบบริการพื้นฐาน

##### ❖ การคมนาคมและการขนส่ง

##### ๑) การคมนาคมทางบก

##### ๑.๑) ทางหลวงสายหลัก

ทางหลวงสายหลักซึ่งอยู่ในความรับผิดชอบของแขวงทางหลวงสมุทรปราการที่สำคัญในพื้นที่มีทั้งหมด ๑๗ สายทาง ซึ่งมีระยะทางรวม ๒๑๙.๖๒ กิโลเมตร ได้แก่ (รายละเอียดตามตารางที่ ๑-๙)

- (๑) ทางหลวงแผ่นดิน หมายเลข ๓ (ถนนสุขุมวิท)
- (๒) ทางหลวงแผ่นดิน หมายเลข ๓๔ (ถนนบางนา - ตราด)
- (๓) ทางหลวงแผ่นดิน หมายเลข ๓๐๓ (ถนนสุขสวัสดิ์)
- (๔) ทางหลวงแผ่นดิน หมายเลข ๓๕๔ (ทางแยกเข้าสนามบินสุวรรณภูมิ ด้านทิศตะวันตก)
- (๕) ทางหลวงแผ่นดิน หมายเลข ๓๑๐๔ (ถนนเพชรหิรัญ)
- (๖) ทางหลวงแผ่นดิน หมายเลข ๓๑๑๓ (ถนนปู่เจ้าสมิงพราย)
- (๗) ทางหลวงแผ่นดิน หมายเลข ๓๑๑๖ (ถนนบางปิ้ง-แพรกษา)
- (๘) ทางหลวงแผ่นดิน หมายเลข ๓๑๑๗ (ถนนปानวิถี)
- (๙) ทางหลวงแผ่นดิน หมายเลข ๓๒๔๓ (ถนนแหลมฟ้าผ่า)
- (๑๐) ทางหลวงแผ่นดิน หมายเลข ๓๓๔๔ (ถนนศรีนครินทร์)
- (๑๑) ทางหลวงแผ่นดิน หมายเลข ๓๒๕๖ (ถนนกิ่งแก้ว)
- (๑๒) ทางหลวงแผ่นดิน หมายเลข ๓๒๖๘ (ถนนเทพารักษ์)
- (๑๓) ทางหลวงแผ่นดิน หมายเลข ๓๔๑๓ (ถนนเลี้ยวเมืองบางบ่อ)
- (๑๔) ทางหลวงแผ่นดิน หมายเลข ๓๗๐๑ (ทางบริการพิเศษสายมอเตอร์เวย์ด้านซ้าย)
- (๑๕) ทางหลวงแผ่นดิน หมายเลข ๓๗๐๒ (ทางบริการพิเศษสายมอเตอร์เวย์ด้านขวา)

- (๑๖) ทางหลวงแผ่นดิน หมายเลข ๓๙๐๑ (ทางบริการถนนกาญจนาภิเษกด้านซ้าย)  
(๑๗) ทางหลวงแผ่นดิน หมายเลข ๓๙๐๒ (ทางบริการถนนกาญจนาภิเษกด้านขวา)

## ๒) ทางหลวงสายรอง

ทางหลวงสายรอง ที่อยู่ในความรับผิดชอบของแขวงทางหลวงชนบทสมุทรปราการ ที่สำคัญในพื้นที่มีทั้งหมด ๑๓ สายทาง ซึ่งมีระยะทางรวม ๙๕.๕๙๑ กิโลเมตร

- (๑) แยก ทล.หมายเลข ๓๑๔ (กม.ที่ ๑๔.๘๐๐) - บ้านลาดกระบัง (ตอนสมุทรปราการ)  
(๒) แยก ทล.หมายเลข ๓๔ (กม.ที่ ๑๘.๑๖๕) - อ่อนนุช  
(๓) แยก ทล.หมายเลข ๓๓๔๔(กม.ที่๑๕.๕๖๘) - บ้านบางพลีใหญ่  
(๔) แยก ทล.หมายเลข ๓๔ (กม.ที่ ๒๖.๑๕๐) - ทางหลวงพิเศษหมายเลข ๗  
(๕) แยก ทล.หมายเลข ฉช. ๓๐๐๑ (กม.ที่ ๑๑.๔๘๕) - บ้านคลองนิมยมาตร  
(๖) แยก ทล.หมายเลข ๓ (กม.ที่ ๖๐.๒๕๐) - บ้านบางพลีน้อย  
(๗) แยก ทล.หมายเลข ๓ (กม.ที่๕๒.๖๐๐) - เคหะบางพลี  
(๘) แยก ทลช.หมายเลข สป.๕๐๐๔ (กม.ที่ ๓.๕๒๐) - บ้านเทพราช  
(๙) แยก ทล.หมายเลข ๓๒๕๖ (กม.ที่ ๑๗.๐๘๕) - วัดกิ่งแก้ว  
(๑๐) แยก ทล.หมายเลข ๓๓๔๔ (กม.ที่ ๑๓.๗๕๐) - สุขุมวิท  
(๑๑) เชื่อมทางหลวงหมายเลข ๓๒๔๓ (กม.ที่ ๕.๓๑๗) - บางขุนเทียน  
(๑๒) แยก ทล.หมายเลข ๓ (กม.ที่ ๔๙.๐๓๕) - เทพารักษ์  
(๑๓) แยก ทล.หมายเลข ๓๔ (กม.ที่ ๒๙.๘๐๐) - รร.คลองหลุมลึก

### ๑.๒) เส้นทางคมนาคมอื่น ๆ ที่สำคัญ

จังหวัดสมุทรปราการนอกจากจะมีทางหลวงสายหลัก-สายรองแล้ว ยังมีทางหลวงพิเศษ ซึ่งอยู่ในความรับผิดชอบของการทางพิเศษแห่งประเทศไทย ได้แก่ ทางพิเศษสายมอเตอร์เวย์ และทางด่วนกาญจนาภิเษกที่เชื่อมต่อสายบางพลี-สุขสวัสดิ์ ทางพิเศษบูรพาวิถี ถนนวงแหวนอุตสาหกรรม พร้อมทั้งมีสะพานแขวนข้ามแม่น้ำเจ้าพระยา จำนวน ๒ แห่ง คือ สะพานกาญจนาภิเษก และสะพานภูมิพล ๑ สะพานภูมิพล ๒ รวมทั้ง ทางเชื่อมเส้นทางด่วนกาญจนาภิเษกสายบางพลี-สุขสวัสดิ์ กับถนนวงแหวนอุตสาหกรรม (ช่วงบางหัวเสือ) และทางพิเศษบูรพาวิถี (ช่วงด่านบางแก้ว) และมีโครงข่ายเชื่อมโยงถนนสายหลักสายรองที่ถ่ายโอนให้องค์กรปกครองส่วนท้องถิ่นดูแล จำนวนทั้งสิ้น ๘๒ สายทาง ซึ่งเส้นทางคมนาคมหลักในจังหวัดฯ จะใช้ในการขนส่งสินค้าของภาคอุตสาหกรรมและภาคการเกษตรของจังหวัดฯและพื้นที่ติดต่อกับใกล้เคียง ทำให้มีปริมาณการจราจรหนาแน่นและติดขัดในช่วงชั่วโมงเร่งด่วนส่งผลให้เกิดวิกฤตด้านการจราจรอย่างหนัก ประกอบกับจังหวัดฯ ได้มีการประกาศใช้ผังเมืองรวมสมุทรปราการ ฉบับปี พ.ศ. ๒๕๕๖ ซึ่งได้กำหนดแผนผังโครงการคมนาคมและขนส่ง ในพื้นที่ ซึ่งจะมีผลบังคับใช้ ๕ ปี นับตั้งแต่วันที่ ๕ กุมภาพันธ์ ๒๕๕๗ - วันที่ ๔ กุมภาพันธ์ ๒๕๖๒

### ๒) การคมนาคมทางน้ำ

จังหวัดสมุทรปราการมีท่าเทียบเรือขนส่งโดยสารสาธารณะ และท่าขนส่งสินค้าที่สำคัญรวม ๓๒ แห่ง และมีท่าเทียบเรือขนาดเกินกว่า ๕๐๐ ตันจำนวน ๕๓ ท่าโดยมีท่าเทียบเรือที่สำคัญ ดังนี้

- ท่าเรือพิบูลย์ศรี ตั้งอยู่ที่ตำบลปากน้ำ อำเภอเมืองบางปะกอก
- ท่าเรือพระประแดง ตั้งอยู่ที่หน้าท่าว่าการอำเภอพระประแดง
- ท่าเรือคลองด่าน ตั้งอยู่ที่ตำบลคลองด่าน อำเภอบางบ่อ
- ท่าห้องเย็น ตั้งอยู่ที่ตำบลท้ายบ้าน อำเภอเมืองสมุทรปราการ

- ทำสะพานปลา ตั้งอยู่ที่ตำบลท้ายบ้าน อำเภอเมืองสมุทรปราการ
- ทำเรือข้ามฟากเกวรา ใช้บรรทุกยานพาหนะข้ามฟากระหว่างอำเภอพระประแดง

ฝั่งตะวันตกและตะวันออก

- ทำเรืออ้ายโนะโม้โต๊ะ อยู่ในเขตอำเภอพระประแดง ใช้บรรทุกยานพาหนะข้ามฟากไปยังบริเวณท่าเรือข้ามฟาก อำเภอบางเสาธง

### ๓) การคมนาคมทางอากาศ

จังหวัดสมุทรปราการมี ท่าอากาศยานนานาชาติสุวรรณภูมิ (Suvarnabhumi International Airport) ซึ่งเป็นศูนย์กลางการคมนาคมทางอากาศที่สำคัญของประเทศไทย ภูมิภาค และของโลก ตั้งอยู่ที่ถนนนานาชาติ-ตราด ประมาณกิโลเมตรที่ ๑๕ ตำบลราชาเทวะ อำเภอบางพลี จังหวัดสมุทรปราการ ห่างจากใจกลางกรุงเทพมหานคร ๒๕ กิโลเมตร เปิดใช้งานวันที่ ๒๘ กันยายน ๒๕๔๙ นับเป็นท่าอากาศยานที่มีพื้นที่ขนาดใหญ่ที่สุดของไทย (เนื้อที่ ๒๐,๐๐๐ ไร่) มีปริมาณผู้โดยสารสูงถึง ๕๘ ล้านคนต่อปี รองรับเที่ยวบิน ๗๖ เที่ยวบินต่อชั่วโมงและรองรับการขนส่งสินค้าทางอากาศ ๓ ล้านตันต่อปี ขณะนี้กำลังขยายเฟส ๒ เพื่อเพิ่มหลุมจอดอีก ๒๘ หลุมจอดและเพิ่มทางวิ่งจาก ๒ รันเวย์เป็น ๔ รันเวย์ คาดว่าจะแล้วเสร็จในปี พ.ศ. ๒๕๖๓ ซึ่งจะสามารถรองรับผู้โดยสารได้ ๘๕ ล้านคนต่อปี และเป็นส่วนสำคัญในการผลักดันให้ประเทศไทยสามารถพัฒนาไปสู่ความเป็นศูนย์กลางด้านการบินของภูมิภาค โดยท่าอากาศยานนานาชาติสุวรรณภูมิเป็นศูนย์กลางการบินประตูสู่เอเชีย และเป็นแหล่งกำเนิดกิจกรรมการขนส่งขนาดใหญ่ที่เป็นเขตอุตสาหกรรมหนาแน่น เขตพาณิชย์กรรม เขตแหล่งท่องเที่ยวในอนาคตคาดว่าแหล่งกำเนิดกิจกรรมเหล่านี้จะขยายตัว และก่อให้เกิดปริมาณการเดินทางหลากหลายรูปแบบ

### ๔) การคมนาคมระบบราง

โครงการรถไฟฟ้าสายสีเขียว ช่วงแบริ้ง-สมุทรปราการ คณะรัฐมนตรีในคราวประชุมเมื่อวันที่ ๒๗ พฤศจิกายน ๒๕๕๑ ได้มีมติเห็นชอบให้ รฟม. ดำเนินการก่อสร้างโครงการรถไฟฟ้าสายสีเขียว ช่วงหมอชิต - สะพานใหม่ และช่วงแบริ้ง - สมุทรปราการ รวมเป็นระยะทางประมาณ ๒๕ กิโลเมตร โดยแนวเส้นทางโครงการระบบขนส่งกรุงเทพมหานคร ช่วงแบริ้ง - สมุทรปราการ มีโครงสร้างรถไฟฟ้าแบบยกระดับตลอดเส้นทาง ระยะทาง ๑๓ กิโลเมตร เป็นระบบรถไฟฟ้าขนาดใหญ่ (Heavy Rail Transit System) แนวเส้นทางเริ่มต้นต่อเนื่องจากแนวเส้นทางของโครงการระบบขนส่งมวลชนกรุงเทพมหานคร (BTS) ส่วนต่อขยายสายสุขุมวิท ตอนที่ ๑ ช่วงอ่อนนุช - แบริ้ง บริเวณซอยสุขุมวิท ๑๐๗ (แบริ้ง) ไปตามแนวเกาะกลางของถนนสุขุมวิท ผ่านคลองสำโรง ผ่านแยกเทพารักษ์ แยกปู่เจ้าสมิงพราย เมื่อถึงบริเวณจุดตัดกับโครงการถนนวงแหวนรอบนอกด้านใต้แนวจะเบี่ยงจากเกาะกลางไปทางทิศตะวันตกของถนนสุขุมวิท เพื่อข้ามทางต่างระดับสุขุมวิท จากนั้นจึงเบี่ยงกลับมาอยู่ในแนวเกาะกลาง ถนนสุขุมวิท ผ่านแยกศาลากลาง แยกการไฟฟ้า แยกแพรรักษา แยกสายลวด จนถึงจุดสิ้นสุดโครงการบริเวณหน้าสถานีไฟฟ้าย่อยบางปิ้ง โดยแนวเส้นทางจะเบี่ยงออกทางด้านทิศตะวันตก และลดระดับเพื่อเข้าสู่ศูนย์ซ่อมบำรุงสถานีรถไฟฟ้าสายสีเขียว ช่วงแบริ้ง - สมุทรปราการประกอบด้วยสถานีทั้งหมด ๙ สถานี ได้แก่ สถานีสำโรง สถานีปู่เจ้าสมิงพราย สถานีเอราวัณ สถานีโรงเรียนนายเรือ สถานีสมุทรปราการสถานีศรีนครินทร์ สถานีแพรรักษา สถานีสายลวด และสถานีเคหะสมุทรปราการ โดยบางสถานีจะเชื่อมต่อกับระบบขนส่งมวลชนสายอื่น ๆ เพื่อให้ผู้โดยสารสามารถเดินทางได้อย่างสะดวก นอกจากนี้ยังมีบันไดเลื่อน ลิฟต์ห้องน้ำ ป้ายประชาสัมพันธ์และสิ่งอำนวยความสะดวกต่าง ๆ เพื่อให้ผู้โดยสารอีกด้วยปัจจุบัน (๓๑ สิงหาคม ๒๕๕๙) การก่อสร้างรถไฟฟ้ามี่ความก้าวหน้าไปกว่า ๙๕.๐๔% ซึ่งมีกำหนดการเปิดให้บริการในปี พ.ศ. ๒๕๖๑ หากเปิดให้บริการแล้วก็จะช่วยอำนวยความสะดวกในการเดินทางแก่ประชาชนที่มาพักอาศัย ประกอบธุรกิจกรรมและท่องเที่ยวในพื้นที่ รวมทั้งสามารถแก้ไข

ปัญหาการจราจรได้อีกทางหนึ่ง รถไฟฟ้าสายสีเขียว ส่วนต่อขยาย ช่วงแบริ้ง-สมุทรปราการ มีจำนวน ๙ สถานี ดังนี้คือ ๑. สถานีสำโรง (E๑๕) ตั้งอยู่ระหว่างสะพานข้ามคลองสำโรงกับแยกเทพารักษ์ ๒. สถานีศรีนครินทร์ (E๑๖) ตั้งอยู่บริเวณใกล้ๆชอยสุขุมวิท ๑๑๕ ๓. สถานีเอร์วีน (E๑๗) ตั้งอยู่บริเวณถนนสุขุมวิทชอย ๗ ๔. สถานีโรงเรียนนายเรือ (E๑๘) ตั้งอยู่หน้าโรงเรียนนายเรือ ๕. สถานีสมุทรปราการ (E๑๙) ตั้งอยู่หน้าวิทยาลัยสารพัดช่างสมุทรปราการ ๖. สถานีศรีนครินทร์ (E๒๐) ตั้งอยู่บริเวณสะพานข้ามคลองบางปิ้ง ๗. สถานีแพรงษา (E๒๑) ตั้งอยู่บริเวณหน้าโรงเรียนสมุทรปราการ ๘. สถานีสายลวด (E๒๒) ตั้งอยู่บริเวณชอยเทศบาลบางปู ๔๕ และ ๙. สถานีเคหะสมุทรปราการ (E๒๓) ตั้งอยู่บริเวณชอยเทศบาลบางปู ๕๐ มีระยะทาง ๑๓ กิโลเมตร มีศูนย์ซ่อมบำรุงพื้นที่ ๑๒๓ ไร่ หลังสถานีไฟฟ้าย่อยบางปิ้งและมีอาคารจอดแล้วจรบริเวณสถานีเคหะสมุทรปราการ เนื้อที่ ๑๘ ไร่ สามารถจอดรถได้ ๑,๒๐๐ คัน (แหล่งที่มา : การรถไฟฟ้าขนส่งมวลชนแห่งประเทศไทย)

**โครงการรถไฟฟ้าสายสีเหลืองช่วงลาดพร้าว-สำโรง** โครงการรถไฟฟ้าสายสีเหลือง ช่วงลาดพร้าว-สำโรง เป็นระบบขนส่งมวลชนประเภทรถไฟฟ้ารางเดี่ยว (Straddle Monorail) มีลักษณะเป็นโครงสร้างยกระดับตลอดแนวเส้นทาง มีระยะทางทั้งสิ้น ๓๐.๔ กิโลเมตรรวม ๒๓ สถานี มีจุดประสงค์เพื่อเชื่อมต่อการเดินทางระหว่างสายสีน้ำเงินที่สถานีรัชดา (สถานีลาดพร้าวของสายสีน้ำเงิน) กับระบบขนส่งมวลชน ๔ สาย คือ สายสีเทาของกรุงเทพ สายสีส้มบริเวณทางแยกลำสาตี รถไฟเชื่อมต่อท่าอากาศยาน (Airport Rail Link) บริเวณทางแยกต่างระดับพระราม ๙ และสายสีเขียวช่วงแบริ้ง-สมุทรปราการ ที่สถานีสำโรงโดยแนวเส้นทางโครงการรถไฟฟ้าสายสีเหลือง ช่วงลาดพร้าว-สำโรง เริ่มต้นที่จุดเชื่อมต่อกับระบบรถไฟฟ้ามหานคร สายเฉลิมรัชมงคล (สายสีน้ำเงินระยะแรก) ที่แยกรัชดา-ลาดพร้าว ไปตามแนวถนนลาดพร้าว โดยเชื่อมต่อกับโครงการรถไฟฟ้าสายสีเทาของกรุงเทพมหานครที่แยกคลองรัช และยกระดับข้ามทางด่วนคลองรัชจนถึงทางแยกบางกะปิ จากนั้นแนวเส้นทางจะเลี้ยวขวาไปทางทิศใต้ตามถนนศรีนครินทร์เชื่อมต่อกับโครงการรถไฟฟ้าสายสีส้มที่ทางแยกลำสาตี ต่อจากนั้นแนวเส้นทางจะยกระดับข้ามทางแยกต่างระดับพระราม ๙ โดยเชื่อมต่อกับโครงการรถไฟฟ้าเชื่อมต่อท่าอากาศยานสุวรรณภูมิ (Airport Rail Link) และผ่านแยกพัฒนาการ แยกศรีนุช แยกศรีอุดมสุข แยกศรีเอี่ยม จนถึงแยกศรีเทพา จากนั้นแนวเส้นทางจะเลี้ยวขวาอีกครั้งไปทางทิศตะวันตก ตามแนวถนนเทพารักษ์ ผ่านจุดเชื่อมต่อกับโครงการรถไฟฟ้าสายสีเขียวช่วงแบริ้ง - สมุทรปราการ ที่สถานีสำโรง และสิ้นสุดแนวเส้นทางบริเวณ ถนนปู่เจ้าสมิงพราย รวมระยะทางทั้งสิ้นประมาณ ๓๐.๔ กิโลเมตร ประกอบด้วยสถานีทั้งหมด ๒๓ แห่ง โรงจอดรถศูนย์ซ่อมบำรุง ๑ แห่ง อาคารและลานจอดแล้วจร ๑ แห่ง บริเวณพื้นที่ทางแยกต่างระดับศรีเอี่ยม



ตารางแสดงสถิติผู้ไฟฟ้า และการจำหน่ายพลังงานไฟฟ้าของการไฟฟ้านครหลวง  
จำแนกตามประเภทผู้ใช้ จังหวัดสมุทรปราการ พ.ศ. ๒๕๕๕ - ๒๕๕๘

ประเภทผู้ใช้ไฟฟ้า (ราย)	พ.ศ. ๒๕๕๕	พ.ศ. ๒๕๕๖	พ.ศ. ๒๕๕๗	พ.ศ. ๒๕๕๘
พลังงานไฟฟ้าที่จำหน่าย และใช้ (กิโลวัตต์-ชั่วโมง)	๙,๓๔๔,๑๕๓,๕๙๗	๙,๒๙๒,๑๒๘,๓๑๖	๙,๔๑๗,๒๒๙,๐๐๕	๙,๕๘๒,๔๗๓,๒๕๑
บ้านอยู่อาศัย	๑,๑๖๕,๒๘๔,๘๖๓	๑,๑๗๕,๖๒๗,๓๕๙	๑,๒๔๔,๓๑๙,๒๓๗	๑,๓๕๔,๖๐๐,๒๙๑
กิจการขนาดเล็ก	๘๑๗,๙๒,๐๗๗	๘๔๑,๔๒๗,๔๕๓	๘๓๗,๙๖๔,๓๑๒	๘๖๗,๕๕๖,๑๕๑
กิจการขนาดกลาง	๑,๖๑๗,๖๕๓,๓๗๒	๑,๖๕๒,๔๓๑,๐๗๗	๑,๗๐๗,๒๑๖,๗๓๑	๑,๗๙๐,๖๓๐,๑๓๐
กิจการขนาดใหญ่	๕,๕๐๓,๘๔๖,๙๓๘	๕,๔๓๖,๒๔๒,๘๒๒	๕,๔๑๖,๓๙๘,๔๐๐	๕,๓๔๑,๕๘๙,๑๓๘
อื่นๆ *	๒๓๙,๔๔๖,๓๔๗	๑๘๖,๓๙๙,๖๐๕	๒๑๑,๓๓๐,๓๒๕	๒๒๘,๐๖๗,๕๔๑

แหล่งที่มา: การไฟฟ้านครหลวง

หมายเหตุ \*ผู้ใช้ไฟฟ้าประเภท กิจการเฉพาะอย่าง องค์กรที่ไม่แสวงหากำไร สบุน้ำเพื่อการเกษตร ไฟฟ้าชั่วคราวและ  
ไฟฟรี

พื้นที่	ปริมาณน้ำที่จำหน่ายแก่ผู้ใช้ Water sales (Cu.M.)	ผู้ใช้น้ำ (ราย) Consumers (Persons)
จังหวัดสมุทรปราการ	๒๔๓,๐๘๑,๐๓๒	๓๓๔,๔๘๓
เมืองสมุทรปราการ	๙๐,๐๘๙,๘๙๔	๑๔๐,๑๔๒
บางบ่อ	๑๗,๐๙๙,๒๕๕	๒๑,๕๐๘
บางพลี	๖๑,๐๒๖,๙๓๓	๗๖,๕๓๑
พระประแดง	๓๓,๓๘๖,๑๔๕	๔๑,๑๐๖
พระสมุทรเจดีย์	๑๗,๖๐๒,๗๐๕	๓๕,๒๘๔
บางเสาธง	๒๓,๘๗๖,๑๐๐	๑๙,๖๙๑

❖ การบริการโทรศัพท์

๑) ชุมสายโทรศัพท์ที่ให้บริการในพื้นที่

จังหวัดสมุทรปราการมีชุมสายโทรศัพท์ที่เปิดดำเนินการให้บริการประชาชนครอบคลุมทุกพื้นที่ ในจังหวัดสมุทรปราการ มีชุมสายโทรศัพท์ที่เปิดดำเนินการ จำนวน ๙ ชุมสาย ได้แก่

(๑) ชุมสายโทรศัพท์สมุทรปราการ ตั้งอยู่ถนนสุขุมวิท อำเภอเมืองสมุทรปราการ เขตรับผิดชอบคือบริเวณสะพานวันมหาราชเขตเทศบาลเมืองสมุทรปราการ จนถึงบริเวณถนนสุขุมวิท (สายเก่า) กม.ที่ ๓๐

(๒) ชุมสายโทรศัพท์บางปู ตั้งอยู่ในเขตอำเภอเมืองสมุทรปราการ เขตรับผิดชอบคือ บริเวณ กิโลเมตรที่ ๓๐ ถนนสุขุมวิท ไปจนถึงเขตบางปูใหม่

(๓) ชุมสายโทรศัพท์ปู่เจ้าสมิงพราย ตั้งอยู่ในเขตอำเภอพระประแดง เขตรับผิดชอบคือบริเวณเชิงสะพานวัดมหาราช ถนนเทพารักษ์ ปากซอยสุขุมวิท ๑๐๙ และในบริเวณวัดด่านสำโรง

(๔) ชุมสายโทรศัพท์บางนา ตั้งอยู่ถนนบางนา-ตราด เขตรับผิดชอบคือบริเวณซอยสุขุมวิท



(๕) ชุมสายโทรศัพท์บางพลี ตั้งอยู่ในเขตอำเภอบางพลี เขตรับผิดชอบคือ ถนนบางนา-ตราด กม.๕ ถึง กม.๒๓ และถนนเทพารักษ์ กม. ๑๒-กม. ๑๗ ทั้ง ๒ ฝั่ง

(๖) ชุมสายโทรศัพท์บางพลี-บางบ่อ ตั้งอยู่ในเขตอำเภอบางพลี เขตรับผิดชอบคือ ถนนบางนา-ตราด กม. ๒๓- กม. ๒๕ และถนนเทพารักษ์ กม.๑๗ ถึงนิคมอุตสาหกรรมบางพลี

(๗) ชุมสายโทรศัพท์นิคมบางปู

(๘) ชุมสายโทรศัพท์บางบ่อ

(๙) ชุมสายโทรศัพท์บางนาทาวเวอร์

## ๒) สถิติการให้บริการโทรศัพท์ในพื้นที่

จังหวัดสมุทรปราการมีผู้ใช้บริการเลขหมายโทรศัพท์ของบริษัท ทีโอที จำกัด (มหาชน) ในปี พ.ศ. ๒๕๕๘ จำนวน ๘๓,๓๔๙ หมายเลข โดยแบ่งผู้ขอเช่าหมายเลขเป็นผู้ประกอบธุรกิจ จำนวน ๓๒,๕๙๐ หมายเลข บ้านพักอาศัยจำนวน ๑๐,๖๒๙ หมายเลข และสถานที่ราชการจำนวน ๘๕๗ หมายเลข รวมทั้งมีการให้บริการโทรศัพท์สาธารณะ จำนวน ๗๖,๙๓๗ คู่สาย แบ่งเป็นของบริษัท ทีโอที จำกัด (มหาชน) ในปี พ.ศ.๒๕๕๗ จำนวน ๔๓๗ คู่สายซึ่งไม่รวมการเช่าตู้/เครื่องและที่ให้สิทธิแก่ กสท. และบริษัทสัมปทาน จำนวน ๗๖,๕๐๐ คู่สาย ตารางแสดงการให้บริการโทรศัพท์ พ.ศ. ๒๕๕๔ - ๒๕๕๗

รายการ เลขหมายโทรศัพท์ที่มี <sup>(๑)</sup>	พ.ศ. ๒๕๕๔	พ.ศ. ๒๕๕๕	พ.ศ. ๒๕๕๖	พ.ศ. ๒๕๕๗
บริษัท ทีโอที จำกัด (มหาชน)	๘๐,๓๔๙	๘๓,๓๔๙	๘๓,๓๔๙	๘๓,๓๔๙
บริษัทสัมปทาน				
เลขหมายโทรศัพท์ที่มีผู้เช่า				
บริษัท ทีโอที จำกัด (มหาชน)				
ธุรกิจ	๓๓,๔๔๐	๓๓,๓๖๕	๓๓,๔๐๙	๓๒,๕๙๐
บ้านพัก	๑๐,๙๗๖	๑๐,๙๕๕	๑๐,๙๒๖	๑๐,๖๒๙
ราชการ	๑,๑๓๔	๙๕๓	๙๑๒	๘๕๗
บริษัท ทีโอที จำกัด (มหาชน)				
โทรศัพท์สาธารณะ <sup>(๒)</sup>	๙๕๓	๘๙๕	๗๑๘	๕๓๗
บริษัทสัมปทาน	๑๒๙,๔๐๐	๑๒๓,๗๙๕	๑๒๓,๐๗๙	๗๖,๕๐๐

แหล่งที่มา: บริษัท ทีโอที จำกัด (มหาชน)

หมายเหตุ (๑) ประกอบด้วยเลขหมายโทรศัพท์ประจำที่ และสาธารณะ.

(๒) แสดงข้อมูลเฉพาะ ที่ บริษัท ทีโอที จำกัด (มหาชน) ดำเนินการเอง ไม่รวมที่บริษัท ทีโอที จำกัด (มหาชน) เช่าตู้/เครื่อง และที่ให้สิทธิแก่ กสท.

### ❖ การบริการไปรษณีย์

#### ๑) ชุมสายโทรศัพท์ที่ให้บริการในพื้นที่

จังหวัดสมุทรปราการมีที่ทำการไปรษณีย์ครอบคลุมและกระจายในทุกอำเภอ โดยมีที่ทำการไปรษณีย์ทั้งหมด ๑๖ แห่ง ซึ่งมีมากในอำเภอเมืองสมุทรปราการ อำเภอพระประแดง และอำเภอบางพลี เนื่องจากเป็นศูนย์กลางของกิจกรรมทางเศรษฐกิจ และมีประชากรอาศัยอยู่หนาแน่น รวมทั้งยังมีร้านไปรษณีย์ที่คอยให้บริการในทุกพื้นที่อีกจำนวน ๘ แห่ง

## ตารางแสดงข้อมูลไปรษณีย์ไทย และร้านไปรษณีย์ไทยในจังหวัดสมุทรปราการ

ที่	รหัสไปรษณีย์	ชื่อที่ทำการ/หน่วยงาน	ที่อยู่
๑	๑๐๒๗๐	ปจ.สมุทรปราการ	๘๗ ถ.สุขุมวิท ต.ปากน้ำ อ.เมืองฯ
๒	๑๐๒๗๐	ปณ.ด่านสำโรง	๑๗๓/๑-๒ ม.๕ ถ.ศรีนครินทร์ ต.สำโรงเหนือ อ.เมืองฯ
๓	๑๐๒๗๐	ปณ.บางปู	๔๐๐ ม.๒ ถ.สุขุมวิท ต.ท้ายบ้าน อ.เมืองฯ
๔	๑๐๒๗๐	ปณ.ปากน้ำ	๕ ม.๒ ถ.สุทธิภิมย์ ต.ปากน้ำ อ.เมืองฯ
๕	๑๐๒๗๐	ปณ.สำโรง	๑๗๖-๑๗๗ ม.๙ ถ.สุขุมวิท ต.เทพารักษ์ อ.เมืองฯ
๖	๑๐๕๖๐	ปณ.บางบ่อ	๓๒๓ ม.๑ ถ.รัตนราช ต.บางบ่อ อ.บางบ่อ
๗	๑๐๕๕๐	ปณ.คลองด่าน	๑๕๑/๑ ต.คลองด่าน อ.บางบ่อ
๘	๑๐๕๔๐	ปณ.บางพลี	๙๙/๔ ม.๑๒ ถ.รัตนพิศาล ต.บางพลีใหญ่ อ.บางพลี
๙	๑๐๕๔๐	ปณ.บางนาทาวเวอร์	๒/๓ ม.๑๔ ซ.อาคารบางนาทาวเวอร์ ชั้น เอ ถ.บานา-ตราด ต.บางแก้ว อ.บางพลี
๑๐	๑๐๕๔๐	ปณ.ท่าอากาศยานสุวรรณภูมิ	ท่าอากาศยานสุวรรณภูมิ ต.หนองปรือ อ.บางพลี
๑๑	๑๐๕๔๐	ศูนย์ไปรษณีย์สุวรรณภูมิ	ท่าอากาศยานสุวรรณภูมิ ม.๗ ต.ราชาเทวะ อ.บางพลี
๑๒	๑๐๕๔๒	ปณ.บางเสาธง	๒๑๓/๒ ม.๑ ต.บางเสาธง อ.บางเสาธง
๑๓	๑๐๑๓๐	ปณ.พระประแดง	๓๙ ม.๑๘ ถ.สุขสวัสดิ์ ต.บางพิง อ.พระประแดง
๑๔	๑๐๑๓๐	ปณ.ปากลัด	๔๐ ถ.ศรีนครเขื่อนขันธ์ ต.ตลาด อ.พระแดง
๑๕	๑๐๑๓๐	ปณ.สำโรงใต้	๑๔/๑๔-๑๕ ถ.ปู่เจ้าสมิงพราย ต.สำโรงกลาง อ.พระประแดง
๑๖	๑๐๒๙๐	ปณ.พระสมุทรเจดีย์	๑๙๓ ม.๓ ถ.สุขสวัสดิ์ ต.ปากคลองบางปลากด อ.พระสมุทรเจดีย์

แหล่งที่มา : ที่ทำการไปรษณีย์ไทย (Thailand Post)

## ตารางแสดงข้อมูลร้านไปรษณีย์ไทยในจังหวัดสมุทรปราการ

ที่	ชื่อที่ทำการ/หน่วยงาน	ที่อยู่
๑	ปณร.สมุทรปราการ ๒๐๑ (ศรีสมุทร)	๑๔๓ ถ.ศรีสมุทร ต. ปากน้ำ อ.เมืองฯ
๒	ปณร.สมุทรปราการ ๒๐๑ (เทพารักษ์)	๔๒๐/๑๘๕ ม.๕ ถ.เทพารักษ์ อ.เมืองฯ
๓	ปณร.สมุทรปราการ ๒๐๑ (แพรรักษา)	๔๓๑/๖ ม.๓ ต.แพรรักษา อ.เมืองฯ
๔	ปณร.สมุทรปราการ ๒๐๑ (อิมพีเรียลสำโรง)	CG ๔๖ ชั้น ๑ เลขที่ ๙๙๙ ถ.สุขุมวิท ต.สำโรงเหนือ อ.เมืองฯ
๕	ปณร.สมุทรปราการ ๒๐๑ (ทรัพย์บุญชัย)	๒๒๘ ม.๕ ต.บางเมือง อ.เมืองฯ
๖	ปณร.สมุทรปราการ ๒๐๑ (ตลาดหนามแดง)	๑๐๕๔/๙ ม.๙ ถ.เทพารักษ์ อ.เมืองฯ
๗	ปณร.บางพลี ๒๐๑ (ตลาดไทยประกัน)	๑๒๘/๒๕ ม.๑ ถ.เทพารักษ์ อ.บางพลี
๘	ปณร.บางพลี ๒๐๑ (กิ่งแก้ว ๔)	๓๖/๑๔ ม.๑ ต.ราชาเทวะ อ.บางพลี

แหล่งที่มา: ที่ทำการไปรษณีย์ไทย (Thailand Post)

## ๑.๖ สภาพทางเศรษฐกิจ

### ภาวะเศรษฐกิจจังหวัดสมุทรปราการ

ภาวะเศรษฐกิจของจังหวัดสมุทรปราการขึ้นกับภาคนอกการเกษตรเป็นแหล่งอุตสาหกรรม รองลงมาคือสาขาอสังหาริมทรัพย์ สาขาการขนส่ง การขายปลีก การซ่อมแซมยานยนต์จักรยานยนต์ สาขาขนส่ง สาขาตัวกลางทางการเงิน โดยมีภาคการเกษตรเป็นองค์ประกอบย่อย

ภาวะเศรษฐกิจของจังหวัดสมุทรปราการในเดือนสิงหาคม ๒๕๕๕ ขยายตัวเมื่อเทียบกับเดือนเดียวกันของปีก่อน โดยพิจารณาจาก ด้านอุปทาน ภาคนอกการเกษตร ขยายตัวจากจำนวนทุนจดทะเบียนของอุตสาหกรรม จำนวนโรงงานในภาคอุตสาหกรรม จำนวนแรงงานในภาคอุตสาหกรรมเพิ่มขึ้น

ภาคการเกษตรชะลอตัวเมื่อเทียบกับเดือนเดียวกันของปีก่อนเนื่องจากปริมาณการผลิตสินค้าทางเกษตรที่เพิ่มขึ้นหรือลดลงนั้น ปัจจัยสำคัญมาจากสภาพอากาศที่ส่งผลของผู้บริโภค รวมทั้งราคาสินค้าด้านเกษตร มีการปรับราคาตามกลไกการตลาด ส่งผลให้มูลค่าการจำหน่ายสินค้าเพิ่มขึ้นและลดลงตามไปด้วย ด้านอุปสงค์ การบริโภคขยายตัวจากภาษีมูลค่าเพิ่ม การจดทะเบียนรถยนต์นั่งส่วนบุคคลไม่เกิน ๗ คน จากมาตรการกระตุ้นเศรษฐกิจของรัฐบาล ส่งผลให้ความเชื่อมั่นผู้บริโภคเพิ่มขึ้น ด้านการลงทุน ขยายตัว เนื่องจากผู้ประกอบการมีความเชื่อมั่นกับเศรษฐกิจแต่ก็ต้องการให้รัฐบาลดูแลและควบคุมราคาสินค้าอุปโภคบริโภค ราคาน้ำมัน และสินค้าที่จำเป็นต่อการครองชีพให้อยู่ในระดับที่เหมาะสม ด้านการเงิน ขยายตัว เนื่องจากมีการแข่งขันระดมเงินฝาก เพื่อความต้องการสินเชื่อภาคเอกชน ด้านเสถียรภาพทางเศรษฐกิจ ชะลอตัว จากจำนวนผู้ประกันตนมีจำนวนเพิ่มขึ้นและมีจำนวนผู้ว่างงานเพิ่มขึ้น เนื่องจากบางโรงงานปิดกิจการสำหรับดัชนีราคาผู้บริโภคเพิ่มขึ้นจากการเพิ่มขึ้นของดัชนีอาหารและเครื่องดื่มที่สำคัญ

#### ๑) ด้านรายได้

ในเดือนสิงหาคม ๒๕๕๕ จังหวัดสมุทรปราการ จัดเก็บรายได้ จำนวนทั้งสิ้น ๑๕,๐๓๐.๖๙๘ ล้านบาท ต่ำกว่าเดือนเดียวกันของปีก่อน (สิงหาคม ๒๕๕๔) เป็นจำนวน ๘,๙๐๘.๐๗๒ ล้านบาท หรือลดลงร้อยละ ๓๗.๒๑ เนื่องจาก ธนารักษ์พื้นที่ จัดเก็บรายได้จำนวน ๐.๘๑๕ ล้านบาท ลดลงร้อยละ ๔๕.๙๒ จากการจัดเก็บค่าเช่าที่ดิน ค่าธรรมเนียม ค่าเช่าอาคารลดลง สรรพากรพื้นที่ จัดเก็บรายได้จำนวน ๑๐,๙๓๐.๒๕๔ ล้านบาท ลดลงร้อยละ ๔๕.๖๐ จากการลดลงของรายได้อื่น และภาษีเงินได้นิติบุคคล ในขณะที่สรรพสามิตพื้นที่ จัดเก็บรายได้จำนวน ๒,๗๔๘.๐๓๓ ล้านบาท เพิ่มขึ้นร้อยละ ๙.๙๗ จากการเพิ่มขึ้นของรายได้อื่นๆ ภาษีเครื่องดื่ม ภาษีรถจักรยานยนต์ และภาษีเบียร์ ฝ่ายบริการศุลกากร จัดเก็บรายได้จำนวน ๑,๓๐๙.๓๙๓ ล้านบาท เพิ่มขึ้นร้อยละ ๐.๔๑ จากการจัดเก็บภาษีรายได้ที่เพิ่มขึ้นของฝ่ายบริการศุลกากรพระประแดง ฝ่ายบริการศุลกากร บางเสาธงและฝ่ายบริการศุลกากรสมุทรปราการ ส่วนราชการอื่นๆ จัดเก็บรายได้จำนวน ๔๒.๒๐๓ ล้านบาท เพิ่มขึ้นร้อยละ ๐.๑๙

สำหรับในภาพรวมตั้งแต่เดือนตุลาคม ๒๕๕๔ ถึงเดือนสิงหาคม ๒๕๕๕ จังหวัดสมุทรปราการ จัดเก็บรายได้จำนวนทั้งสิ้น ๑๐๙,๑๘๑.๘๕๙ ล้านบาท สูงกว่าช่วงเดียวกันของปีก่อน (ตุลาคม ๒๕๕๓- สิงหาคม ๒๕๕๔) เป็นจำนวน ๒,๗๖๕.๗๖๗ ล้านบาท หรือเพิ่มขึ้นร้อยละ ๒.๖๐ เนื่องจากธนารักษ์พื้นที่จัดเก็บรายได้จำนวน ๓๐.๘๕๒ ล้านบาท เพิ่มขึ้นร้อยละ ๖๐.๕๕ ฝ่ายบริการศุลกากร จัดเก็บรายได้จำนวน ๑๓,๔๙๗.๗๐๒ ล้านบาท เพิ่มขึ้นร้อยละ ๒๒.๗๙ จากการ จัดเก็บภาษีเพิ่มขึ้นของ ฝ่ายบริการศุลกากรพระประแดง ฝ่ายบริการศุลกากร สำโรงใต้ ฝ่ายบริการศุลกากรบางเสาธง และฝ่ายบริการศุลกากร สรรพสามิตพื้นที่ จัดเก็บรายได้จำนวน ๒๗,๐๖๖.๕๒๑ ล้านบาท เพิ่มขึ้นร้อยละ ๑๖.๔๔ จากการ เพิ่มขึ้นของภาษีพรม ภาษีเบียร์ ภาษียาสูบ รายได้อื่นๆ และภาษีเครื่องหอม ส่วนราชการอื่นๆ จัดเก็บรายได้จำนวน ๓๑๒.๒๑๙ ล้านบาท เพิ่มขึ้นร้อยละ ๑๐.๓๐

สรรพากรพื้นที่ จัดเก็บรายได้จำนวน ๖๘,๒๗๔.๕๖๕ ล้านบาท ลดลง ร้อยละ ๕.๐๑ จากการจัดเก็บรายได้อื่น และภาษีเงินได้นิติบุคคล จัดเก็บได้ลดลง

## ๒) ด้านรายจ่าย

การเบิกจ่ายเงินงบประมาณของจังหวัดสมุทรปราการ ในเดือนสิงหาคม ๒๕๕๕ เบิกจ่ายรวมทั้งสิ้น ๗๖๓.๓๕๓ ล้านบาท ต่ำกว่าเดือนเดียวกันของปีก่อน (สิงหาคม ๒๕๕๔) จำนวน ๒๓.๒๓๙ ล้านบาท หรือลดลง ร้อยละ ๒.๙๕ โดยเป็นการเบิกจ่ายงบประจำ จำนวน ๔๙๖.๒๗๙ ล้านบาท ลดลงร้อยละ ๐.๒๓ การเบิกจ่าย งบลงทุน จำนวน ๒๕๕.๗๔๘ ล้านบาท ลดลงร้อยละ ๑๐.๗๕ ในขณะที่การเบิกจ่ายงบเหลืออปี จำนวน ๒๑.๓๒๖ ล้านบาท เพิ่มขึ้นร้อยละ ๕๔.๔๖ เนื่องจากส่วนราชการบางหน่วยยังไม่มีงบก้อนนี้ผูกพัน จึงทำให้เบิกงบประมาณ ลำบาก

การเบิกจ่ายเงินงบประมาณของจังหวัดสมุทรปราการ ตั้งแต่เดือนตุลาคม ๒๕๕๔ ถึงเดือน สิงหาคม ๒๕๕๕ เบิกจ่ายรวมทั้งสิ้น ๗,๓๐๓.๒๗๓ ล้านบาท ต่ำกว่าช่วงเดียวกันของปีก่อน (ตุลาคม ๒๕๕๓- สิงหาคม ๒๕๕๔) จำนวน ๑๖.๓๗๔ ล้านบาท หรือลดลงร้อยละ ๐.๒๒ โดยเป็นการเบิกจ่ายงบประจำจำนวน ๕,๓๖๘.๙๑๓ ล้านบาท เพิ่มขึ้นร้อยละ ๑๒.๐๐ การเบิกจ่ายงบลงทุนจำนวน ๑,๒๖๒.๕๐๘ ล้านบาท ลดลงร้อยละ ๒๓.๔๒ ในขณะที่การเบิกจ่าย งบเหลืออปี จำนวน ๖๗๑.๘๕๒ ล้านบาท เพิ่มขึ้นร้อยละ ๓๘.๑๙

## ๓) ภาคการเกษตรกรรม

การผลิตสาขาการเกษตรในเดือนสิงหาคม ๒๕๕๕ ะลดตัวเมื่อเทียบกับเดือนเดียวกันของปีก่อน โดยพิจารณาจากปริมาณการผลิตมะม่วงมีจำนวน ๑๗๘.๐๐ ตัน เพิ่มขึ้นร้อยละ ๗๖.๒๔ ปริมาณการผลิต มะพร้าว แก้วมีจำนวน ๑,๔๘๒.๐๐ ตัน เพิ่มขึ้นร้อยละ ๒๓.๘๑ ปริมาณการผลิตกล้วยน้ำว้ามีจำนวน ๒,๔๙๑.๐๐ ตันเพิ่มขึ้น ร้อยละ ๗.๓๒ ในขณะที่ปริมาณการผลิตผักกะเจต มีจำนวน ๘๑๓.๐๐ ตัน ลดลงร้อยละ ๑๐.๒๖ ปริมาณ การผลิต ข้าวมีจำนวน ๕,๙๐๖.๐๐ ตัน ลดลงร้อยละ ๗๖.๗๘ เนื่องจากปริมาณผลผลิตขึ้นอยู่กับราคาสินค้าด้านการเกษตร มีการปรับราคาตามกลไกทางการตลาด ส่งผลให้มูลค่าการเกษตรเพิ่มขึ้นและลดลงตามไปด้วย

- พืช พื้นที่ทำการเกษตร จำนวน ๑๘๑,๓๓๕ ไร่ เป็นพื้นที่ปลูกข้าวมากที่สุด จำนวน ๓๗,๓๖๗ ไร่ ปลูกที่อำเภอบางบ่อ อำเภอบางเสาธงและอำเภอบางพลี รองลงมาเป็นผลไม้เช่น มะม่วง กล้วย มะพร้าว และผลไม้อื่น ปลูกทุกอำเภอ ส่วนพืชผัก เช่นผักกะเจต ข้า ตระไคร้ ปลูกมากที่สุดอำเภอบางบ่อและ บางเสาธง มีจำนวน ๔,๕๘๙ ไร่ และดอกไม้ประดับปลูกมากที่อำเภอพระประแดง จำนวน ๓๕๕ ไร่

- ปศุสัตว์ การผลิตสาขาปศุสัตว์ในเดือนสิงหาคม ๒๕๕๕ หดตัวเมื่อเทียบกับเดือน เดียวปีก่อน โดยพิจารณาจากปริมาณไก่ชนมีจำนวน ๓,๑๔๙ ตัว ลดลงร้อยละ ๗๒.๒๗ ปริมาณสุกรมีจำนวน ๓๒ ตัว ลดลง ร้อยละ ๖๑.๙๐ ปริมาณแพะและแกะมีจำนวน ๒๑๔ ตัว ลดลงร้อยละ ๕๖.๐๖ ปริมาณไก่เนื้อ มีจำนวน ๕,๔๐๐ ตัว ลดลงร้อยละ ๒๔.๑๖ สำหรับราคาสินค้าด้านปศุสัตว์มีการปรับราคาตามกลไกทางการตลาด ส่งผลให้ มูลค่าการจำหน่ายเพิ่มขึ้นและลดลงตามไปด้วย

- ประมง สาขาการประมงเดือนสิงหาคม ๒๕๕๕ ขยายตัวเมื่อเทียบกับเดือนเดียวกันในปีก่อน โดยพิจารณาจากปริมาณการผลิตกุ้งมีจำนวน ๙.๒๐ ตัน เพิ่มขึ้นร้อยละ ๒๕.๓๔ มูลค่าผลผลิตกุ้ง ๑.๑๐ ล้านบาท เพิ่มขึ้นร้อยละ ๓๔.๑๕ เนื่องจากมีพื้นที่ในการเพาะเลี้ยงกุ้งเพิ่มขึ้นและสภาพอากาศเอื้ออำนวยกับการเลี้ยงกุ้งส่งผล ให้มีปริมาณกุ้งเพิ่มขึ้น

#### ๔) ภาคนอกการเกษตร

● อุตสาหกรรม สำหรับสาขาอุตสาหกรรมของจังหวัดสมุทรปราการ เดือนสิงหาคม ๒๕๕๕ ขยายตัว เมื่อเทียบกับเดือนเดียวกันของปีก่อน โดยพิจารณาจำนวน ทุนจดทะเบียน ๓๒๒,๔๖๑ ล้านบาท เพิ่มขึ้นร้อยละ ๑.๖๒ จำนวน โรงงานในภาคอุตสาหกรรมมีจำนวน ๖,๘๐๗ โรงงาน เพิ่มขึ้นร้อยละ ๑.๗๓ จำนวน แรงงานในภาคอุตสาหกรรมมีจำนวน ๔๙๒,๒๔๕ คน เพิ่มขึ้นร้อยละ ๐.๖๒ สำหรับจำนวน ทุนจดทะเบียนที่แจ้ง เลิกกิจการของจังหวัด ลดลงร้อยละ ๒๓.๐๘ จำนวน โรงงานที่แจ้งเลิก กิจการของจังหวัด ลดลงร้อยละ ๓๐.๐๐ และจำนวน แรงงานที่แจ้งเลิกกิจการของจังหวัด ๘๒.๑๕ ปริมาณการใช้ไฟฟ้าภาคอุตสาหกรรมเพิ่มขึ้นร้อยละ ๕.๒๐ ในขณะที่ยอดขายที่ผู้ประกอบการแจ้งเสีย ภาษีมูลค่าเพิ่มมีจำนวน ๓,๙๑๓.๙๓ ล้านบาท ลดลงร้อยละ ๔๗.๘๐ จากการลดลงของอุตสาหกรรมยานยนต์ และ อุตสาหกรรมเครื่องหนัง เนื่องจากการชะลอการสั่งซื้อ

**หมายเหตุ** ปรับปรุงข้อมูลปริมาณการใช้ไฟฟ้าในภาคอุตสาหกรรมเดือนสิงหาคม ๒๕๕๕ เนื่องจากได้รับข้อมูลแล้ว ข้อมูลปริมาณการใช้ไฟฟ้าในภาคอุตสาหกรรมเดือนสิงหาคม ๒๕๕๕ ใช้ค่าเฉลี่ย ๓ เดือน (พฤษภาคม-กรกฎาคม) เนื่องจากยังไม่ได้รับข้อมูล

● การบริการและการท่องเที่ยว ด้านบริการและการท่องเที่ยวของจังหวัดสมุทรปราการ ในเดือนสิงหาคม ๒๕๕๕ ชะลอตัว โดยพิจารณาจากภาษีมูลค่าเพิ่มประเภทโรงแรมและ ภัตตาคารมีจำนวน ๗.๒๖ ล้านบาท เพิ่มขึ้นร้อยละ ๘๑.๐๕ จำนวนนักท่องเที่ยวมีจำนวน ๒๑๙,๐๘๔ คน เพิ่มขึ้น ร้อยละ ๔.๓๑ ในขณะที่รายได้จากการท่องเที่ยวมีจำนวน ๑๔.๒๙ ล้านบาท เพิ่มขึ้นร้อยละ ๒๑.๕๗ เนื่องจาก จังหวัดสมุทรปราการเป็นจังหวัดที่อยู่ใกล้กรุงเทพฯ สามารถเดินทางไป-กลับได้ภายใน ๑ วัน และเป็นจังหวัดที่ใกล้ สนามบินสุวรรณภูมิ ทำให้นักท่องเที่ยวมาใช้บริการโรงแรมฯ ในจังหวัดเพิ่มขึ้น  
ที่มา: กรมบัญชีกลาง, ๒๕๕๕

#### ๑.๗ เศรษฐกิจพอเพียงท้องถิ่น (ด้านการเกษตรและแหล่งน้ำ)

##### ❖ ทรัพยากรน้ำ

##### ๑) ลักษณะทางกายภาพ

ลักษณะทางกายภาพของจังหวัดสมุทรปราการ เป็นที่ราบลุ่มชายฝั่งทะเล มีระดับความ สูงของผิวดินจากระดับน้ำทะเลปานกลางระหว่าง +๐.๕๐ ถึง +๑.๕๐ เมตร.รทก. แหล่งน้ำสำคัญของจังหวัดมี ๒ แหล่ง ได้แก่ แม่น้ำเจ้าพระยาและคลองระบายน้ำในพื้นที่ ซึ่งนอกจากจะทำหน้าที่เป็นแหล่งน้ำสำหรับเกษตรกรรม การประมงและเป็นเส้นทางคมนาคมทางน้ำแล้ว ยังทำหน้าที่ในการรองรับน้ำเหนือในฤดูฝนเพื่อระบายลงสู่ทะเล อ่าวไทย ซึ่งมีแหล่งน้ำที่สำคัญดังนี้

##### ๑.๑) แม่น้ำเจ้าพระยา

แม่น้ำเจ้าพระยา เป็นแม่น้ำสำคัญที่ไหลผ่านเขตจังหวัดสมุทรปราการ มีแนวการไหล จากทิศเหนือลงสู่ทิศใต้ ต่อเนื่องจากเขตกรุงเทพมหานคร โดยไหลผ่านอำเภอพระประแดง อำเภอพระสมุทรเจดีย์ และอำเภอเมืองสมุทรปราการ ระยะทางประมาณ ๓๐ กิโลเมตร แม้ว่าแม่น้ำเจ้าพระยาจะเป็นแหล่งน้ำที่หล่อเลี้ยง พื้นที่การเกษตรในภาคกลาง แต่เนื่องจากแม่น้ำเจ้าพระยาช่วงที่ไหลผ่านจังหวัดสมุทรปราการ มีคุณภาพน้ำลดลง รวมทั้งได้รับอิทธิพลจากความเค็มของน้ำทะเล ประกอบกับเขตพื้นที่ที่แม่น้ำไหลผ่านมีการทำการเกษตรเพียงส่วน น้อยในเขตอำเภอพระประแดง ดังนั้น การใช้ประโยชน์จากแม่น้ำเจ้าพระยาจึงมีเฉพาะด้านการระบายน้ำ และการ คมนาคมทางน้ำเป็นหลัก

## ๑.๒) คลองระบายน้ำ

คลองระบายน้ำ เป็นแหล่งน้ำสำคัญที่ใช้ในการบริหารจัดการด้านการชลประทานของจังหวัดสมุทรปราการ เนื่องจากจังหวัดสมุทรปราการมีระบบคลองในพื้นที่เชื่อมโยงกันเป็นจำนวนมาก คลองบางสาย เช่น คลองประเวศบุรีรมย์ คลองสำโรง คลองด่าน ถูกขุดขึ้นตั้งแต่สมัยอยุธยา ปัจจุบันพื้นที่การเกษตรในจังหวัดสมุทรปราการได้รับน้ำต้นทุนจากคลองสายต่าง ๆ ซึ่งได้รับปริมาณน้ำจากแหล่งน้ำในจังหวัดพื้นที่ตอนบนอีกทอดหนึ่ง ทำให้ในฤดูแล้งประสบปัญหาขาดแคลนน้ำ โดยไม่สามารถกำหนดปริมาณน้ำได้ตามระยะเวลาที่ต้องการ

### ๒) การบริหารจัดการน้ำ

จากลักษณะทางกายภาพของจังหวัดสมุทรปราการ สามารถแบ่งส่วนการบริหารจัดการน้ำตามลักษณะพื้นที่ได้ ๓ ส่วน ประกอบด้วย

#### ๒.๑) พื้นที่ฝั่งตะวันตกของแม่น้ำเจ้าพระยา

บริเวณอำเภอพระประแดง และอำเภอ พระสมุทรเจดีย์ จำนวน ๑๗๐ ตารางกิโลเมตรหรือ ๑๐๖,๒๕๐ ไร่ เป็นพื้นที่ไม่มีระบบชลประทานอาศัยการเก็บกักน้ำในคลองที่รับน้ำจากแม่น้ำเจ้าพระยาและน้ำทะเลซึ่งเป็นน้ำกร่อยทั้งหมด

๒.๒) พื้นที่ฝั่งตะวันออกของแม่น้ำเจ้าพระยาบริเวณพื้นที่ปิดล้อมระหว่างแม่น้ำเจ้าพระยาและแนวคันกั้นน้ำพระราชดำริ ในเขตอำเภอเมืองสมุทรปราการ และบางส่วนของอำเภอบางพลี จำนวน ๒๑๐ ตารางกิโลเมตร หรือ ๑๓๑,๒๕๐ ไร่ เป็นพื้นที่เขตชุมชนเมืองนอกเขตชลประทาน แต่สามารถรับน้ำจากคลองชลประทานภายนอกเข้าไปใช้บริหารจัดการได้ โดยมีพื้นที่ทำการเกษตรจำนวนน้อย ส่วนใหญ่ใช้ประโยชน์จากแหล่งน้ำเพื่อการระบายน้ำและรักษาระบบนิเวศในเขตเมืองเป็นหลัก

๒.๓) พื้นที่ฝั่งตะวันออกของแม่น้ำเจ้าพระยา ด้านนอกแนวคันกั้นน้ำพระราชดำริในเขตอำเภอบางบ่อ อำเภอบางเสาธง และบางส่วนของอำเภอเมืองสมุทรปราการอำเภอบางพลี จำนวน ๒๖๔ ตารางกิโลเมตร หรือ ๓๙๐,๐๐๐ ไร่ เป็นพื้นที่ในเขตชลประทานกลุ่มเจ้าพระยาฝั่งตะวันออก รับน้ำจากเขื่อนเจ้าพระยาและเขื่อนป่าสักชลสิทธิ์สำหรับแนวคันกั้นน้ำพระราชดำริเป็นคันป้องกันน้ำท่วม ที่พระบาทสมเด็จพระเจ้าอยู่หัวได้ทรงพระราชทานแนวทางป้องกันอุทกภัยที่เกิดขึ้นในปี ๒๕๒๓ โดยใช้แนวถนนในทิศทางเหนือ-ใต้ตั้งแต่บริเวณจังหวัดปทุมธานี ผ่านกรุงเทพมหานคร และจรดแนวชายทะเลในเขตจังหวัดสมุทรปราการ โดยในเขตจังหวัดสมุทรปราการใช้แนวถนนกิ่งแก้วและถนนบางพลี-ตำหรุเป็นแนวคันกั้นน้ำ ปัจจุบันพื้นที่นอกแนวคันกั้นน้ำซึ่งเป็นพื้นที่รองรับการระบายน้ำตามแนวพระราชดำริ ประกอบด้วยคลองระบายน้ำตามธรรมชาติเชื่อมโยงถึงกันจำนวน ๖๓ สาย ปริมาณน้ำเก็บกักสูงสุดประมาณ ๒๖.๖๐๐ ล้านลูกบาศก์เมตร โดยคลองทั้งหมดมีลักษณะเป็นคลองดินมีการใช้ประโยชน์ทั้งในด้านการส่งน้ำและระบายน้ำควบคู่กันไป คลองที่สำคัญได้แก่คลองประเวศบุรีรมย์ คลองพระองค์ไชยานุชิต คลองสำโรง คลองด่าน คลองลาดกระบัง คลองบางโฉลงคลองจรเข้ใหญ่ คลองบางเสาธง คลองบางปลา คลองชายทะเล คลองเจริญราษฎร์ และคลองระบายน้ำสุวรรณภูมิ ซึ่งอยู่ในความรับผิดชอบของกรมชลประทานหลวง พ.ศ.๒๕๔๘ สำหรับคลองขนาดเล็กต่างๆอยู่ในความรับผิดชอบขององค์กรปกครองส่วนท้องถิ่น มีจำนวน ๔๘ คลอง

#### ๑.๙.๒) ทรัพยากรดิน ลักษณะดินโดยทั่วไปเกิดจากกระบวนการ ๓ ลักษณะ

๑) เกิดจากการทับถมของตะกอน น้ำทะเลบนขวากทะเล (estuarine)

๒) เกิดจากการทับถมของตะกอนน้ำกร่อย หรือตะกอนน้ำทะเลบนที่ราบน้ำทะเลเคยท่วมถึง

๓) เกิดจากการทับถมของตะกอนน้ำกร่อยทับตะกอนน้ำทะเลเลนที่ราบน้ำทะเลเคยท่วมถึง ลักษณะเนื้อดินบนและดินล่างเป็นดินเหนียว หรือดินเหนียวปนทรายแห้ง ดินเป็นกรดจัดมากถึงด่างปานกลาง ความอุดมสมบูรณ์ของดินปานกลางถึงสูง บางบริเวณเป็นดินเค็มและดินกรดเนื่องจากมีน้ำทะเลท่วมถึง และพบปริมาณกำมะถันหรือสารจาโรไซด์ในดินสูง ลักษณะดินที่พบในจังหวัดฯ สามารถจำแนกได้ทั้งหมด ๘ ชุดดิน คือ (๑) ดินชุดท่าจีน (๒) ดินชุดบางปะกง (๓) ดินชุดชะอำ (๔) ดินชุดสมุทรปราการ (๕) ดินชุดสมุทรสงคราม (๖) ดินชุดบางกอก (๗) ดินชุดบางน้ำเปรี้ยว และ (๘) ดินชุดฉะเชิงเทรา

### ๑.๙.๓ ทรัพยากรป่าชายเลน

จังหวัดสมุทรปราการเป็นจังหวัดที่มีพื้นที่ส่วนใหญ่เป็นที่ราบลุ่ม และที่ราบลุ่มปากแม่น้ำ ดังนั้นจึงมีพื้นที่ป่าชายเลน ซึ่งมีเนื้อที่ประมาณ ๑๒,๕๒๔.๑๗ ไร่ ดินป่าชายเลนในจังหวัดฯ สามารถขุดหน้าตัดดิน ได้ลึกประมาณ ๔๐ เซนติเมตร เกือบทั้งหมดเป็นดินเหนียวที่มีเนื้อละเอียดมาก (มีขนาดเส้นผ่านศูนย์กลางน้อยกว่า ๐.๐๗๕ มิลลิเมตร) ส่วนมากมีกลิ่นของซากพืช ซากสัตว์ ดินส่วนใหญ่มีสีในกลุ่มน้ำตาล (๗.๕YR) และกลุ่มสีเทาอมฟ้า G๒) ๔ ที่ความลึก ๐-๕ เซนติเมตร อุณหภูมิดินอยู่ในช่วง ๒๗.๐-๓๑.๐ องศาเซลเซียส (เฉลี่ย ๒๙.๐ องศาเซลเซียส) มีค่า pH อยู่ระหว่าง ๖.๐-๖.๔ จัดอยู่ในกลุ่มดินที่มีความเป็นกรดปานกลาง ส่วนที่ความลึก ๕-๔๐ เซนติเมตร อุณหภูมิอยู่ในช่วงระหว่าง ๒๕.๐-๒๘.๐ องศาเซลเซียส ที่ความลึกจากผิวดินลึกลงไปถึงระดับ ๔๐ เซนติเมตร บนพื้นที่หน้าตัดส่วนมากพบรากไม้ปะปน และปริมาณจุดประ (Jarosite) ในชั้นหน้าตัดดินระหว่างร้อยละ ๒-๒๐ แต่ไม่พบหินปะปนในชั้นหน้าตัดดินนี้ ปริมาณคาร์บอนรวมอยู่ในช่วงร้อยละ ๑.๗๘-๓.๖๗ โดยมีค่าเฉลี่ยร้อยละ ๒.๗๓ ปริมาณไนโตรเจน รวมอยู่ในช่วงร้อยละ ๐.๒๓-๐.๔๑ ค่าเฉลี่ยเท่ากับ ๐.๓๒ ค่า C:N ratio ของดินโดยรวมของจังหวัดสมุทรปราการเท่ากับ ๘.๕:๑ บ่งชี้ว่าดินเลนบริเวณนี้มีไนโตรเจนในปริมาณที่ค่อนข้างมากเกินไป เทียบกับปริมาณคาร์บอนในดิน ปริมาณฟอสฟอรัสรวมอยู่ในช่วงร้อยละ ๐.๑๐๐-๐.๑๔๑ ค่าเฉลี่ยเท่ากับ ๐.๑๒๐

#### ๑) พันธุ์ไม้และลักษณะโครงสร้างป่าชายเลน

พันธุ์ไม้เด่นในป่าชายเลนพื้นที่จังหวัดสมุทรปราการ มีจำนวน ๒ วงศ์ ๒ สกุล และ ๔ ชนิด คือ แสมทะเล, แสมขาว, แสมดำ และโกงกางใบเล็ก ความหนาแน่นเฉลี่ยรวมของต้นไม้ต่อพื้นที่เท่ากับ ๒๒๕.๒๖ ต้น/ไร่ มีขนาดเส้นผ่าศูนย์กลางเฉลี่ย และความสูงเฉลี่ย เท่ากับ ๑๑.๑๒ เซนติเมตร และ ๗.๓๖ เมตร ตามลำดับค่าดัชนีความหลากหลายทางชนิดพันธุ์ (Shannon-Wiener diversity index) มีค่าเท่ากับ ๐.๑๖๘๘ ค่าความชุกชุมทางชนิดพันธุ์ (Margalef's index) เท่ากับ ๑.๐๙๙๖ และค่าความสม่ำเสมอทางชนิดพันธุ์ (Pielou's evenness) เท่ากับ ๐.๒๘๐๓ พันธุ์ไม้ที่มีค่าดัชนีความสำคัญ (Important Value Index) สูงที่สุด คือ แสมขาว มีค่าเท่ากับ ๑๘๒.๕๖ รองลงมา คือ แสมทะเล เท่ากับ ๖๑.๗๒

#### ๒) สัตว์ที่พบในป่าชายเลน

สัตว์ที่พบในป่าชายเลนจังหวัดสมุทรปราการ ประกอบไปด้วย

๒.๑) กลุ่มของประชาคมสิ่งมีชีวิตพื้นป่าชายเลน (Mangrove Benthic Organism) หรือ สัตว์หน้าดินพื้นป่าชายเลน ในจังหวัด O พบมีค่าความหนาแน่น เท่ากับ ๗๐.๐๐ ตัว/ตารางเมตร มีค่าดัชนีความหลากหลาย (H') เท่ากับ ๐.๓๗ และมีค่าความสม่ำเสมอ (J') เท่ากับ ๐.๒๔ สัตว์ที่พบได้แก่ หอยเรดเชลล์ ปูแสม ปูก้ามดาบ และไส้เดือนทะเล

๒.๒) กลุ่มของนกในป่าชายเลน ในจังหวัดสมุทรปราการ พบจำนวน ๑๖ ชนิด ๑๕ สกุล ๘ วงศ์ และ ๔ อันดับ ตัวอย่างนกที่พบได้แก่ นกตีนเทียน นกหัวโตเล็กขาเหลือง นกกินเปี้ยว เป็นต้น

๒.๓) กลุ่มของแมลง พบจำนวน ๖ อันดับ ๑๐ วงศ์ และ ๑๓ ชนิดได้แก่ แมลงค่อมทอง, มวนหลังแข็ง, ต่อ, ผีเสื้อธรรมาดา เป็นต้น โดยไม่สามารถจำแนกวงศ์ได้ ๑ ชนิด ได้แก่ ผีเสื้อกลางวัน ฯลฯ

๓) การใช้ประโยชน์ที่ดินในพื้นที่ป่าชายเลนการเปลี่ยนแปลงพื้นที่ป่าชายเลนในจังหวัดสมุทรปราการ เกิดจากการใช้ประโยชน์ที่ดินในพื้นที่ ป่าชายเลนเพื่อกิจกรรมอื่น ๆ เช่น การเกษตร นาเกลือ นากุ้ง ทำเทียบเรือ เป็นต้น จากโครงการจำแนกเขตการใช้ประโยชน์ที่ดินป่าชายเลน พ.ศ. ๒๕๕๒ ได้จำแนกเขตการใช้ประโยชน์พื้นที่ป่าชายเลนออกเป็นพื้นที่ต่าง ๆ แยกตามเขตการปกครองระดับอำเภอ

#### ๑.๘ ศาสนา ประเพณี วัฒนธรรม

จังหวัดสมุทรปราการ มีศาสนสถานทั้งสิ้น จำนวน ๑๓๘ แห่ง ประกอบด้วย วัด จำนวน ๑๒๓ แห่ง มัสยิด จำนวน ๑๒ แห่ง และโบสถ์คริสต์ จำนวน ๓ แห่ง วัดในศาสนาพุทธกระจายตัวมากในเขตพื้นที่ อ.พระประแดง อ.เมืองสมุทรปราการ และ อ.บางบ่อตามลำดับ โดยทั้งด้านประวัติความเป็นมา สถาปัตยกรรมวัดที่อยู่ในความศรัทธาของประชาชนทั่วไปมีหลายแห่ง เช่น วัดพระสมุทรเจดีย์ วัดโปรดเกศเชษฐาราม วัดโศการาม วัดบางพลีใหญ่ใน ฯลฯ

ตารางแสดงจำนวนศาสนสถานในพื้นที่

ศาสนา	จำนวน (แห่ง)
พุทธ	๑๒๓ แห่ง (ธรรมยุต ๕ แห่ง มหานิกาย ๑๑๘ แห่ง)
อิสลาม	๑๒ แห่ง
คริสต์	๓ แห่ง
พราหมณ์ ฮินดูและอื่นๆ	

แหล่งที่มา: สำนักงานพระพุทธศาสนาจังหวัดสมุทรปราการ

๑) สะบ้ามอญ ชาวมอญที่พระประแดงได้นำเอาประเพณีวัฒนธรรมดั้งเดิมรวมถึงการเล่นสะบ้ามอญในวันสงกรานต์มาด้วย จุดประสงค์ของการเล่นสะบ้ามอญ เพื่อให้หนุ่มสาวพบปะพูดคุยกัน โดยเลือกเล่นในวันนักษัตรฤกษ์ การเล่น เริ่มจากการเข้าสู่ที่นั่งทั้งสองฝ่ายที่มีจำนวนเท่า ๆ กัน นั่งให้ตรงคู่ของตัว ตรงหน้าแต่ละคน มีลูกสะบ้าวางไว้ ฝ่ายที่อยู่หัวบ่อน เป็นฝ่ายตั้งลูกสะบ้า ฝ่ายที่อยู่ท้ายบ่อนเป็นฝ่ายเล่น ฝ่ายชายจะเริ่มเล่นด้วยท่าที่ตกลงกันได้ เข้าไปยิงหรือตดลูกสะบ้าให้ลูกลูกสะบ้าของฝ่ายหญิงที่ตรงคู่ของตน ถ้ายิงผิดจะต้องเข้าไปเจรจาต่อรองขอลูกสะบ้าคืน ตอนนี้เป็นโอกาสให้ชายหนุ่มได้คุยกับหญิงสาว เมื่อเป็นที่พอใจฝ่ายหญิงก็คืนลูกสะบ้าให้ยิงใหม่ แล้วสลับให้ฝ่ายหญิงเล่นบ้างในลักษณะเดียวกันจนครบคน จนจบทุกท่าถือว่าเล่นได้หนึ่งเมือง เล่นไปเรื่อย ๆ จนถึงเที่ยงคืนแล้วหยุดพัก บริโภคอาหารที่ฝ่ายหญิงเตรียมไว้ ส่วนจะเล่นต่อหรือไม่แล้วแต่ทั้งสองฝ่ายจะตกลงกัน ถ้าเลิกเล่นฝ่ายชายต้องเป็นฝ่ายเข้าไปลากลับพร้อมทั้งขอโทษฝ่ายหญิงถ้าได้ล่วงเกินอะไรไปบ้าง

๒) สะบ้าทอย เป็นการละเล่นของผู้ชายในวันสงกรานต์ที่พระประแดง มีให้ชมที่วัดทรงธรรมวรวิหาร แตกต่างจากสะบ้ามอญตรงที่เป็นเรื่องของผู้ชาย เป็นการประลองความแข็งแรงและความแม่นยำของการทอยสะบ้า

- สนามเล่นสะบ้าทอย เป็นลานดินเรียบแข็ง โดยรอบโล่ง ตัวสนามกว้าง ๓-๕ เมตร ยาว ๓๐-๔๐ เมตร ขอบสนามกั้นด้วยไม้กระดาน เพื่อกันลูกสะบ้ากระเด็นไปถูกผู้ชม ตัวสนามแบ่งออกเป็นสามระยะคือ ระยะ ๒๐ เมตร สำหรับรุ่นเล็ก ๒๔ เมตร สำหรับรุ่นกลาง และ ๓๐ เมตร สำหรับรุ่นใหญ่ โดยโรยปูนขาวผ่ากลางสนาม ๑ เส้น แบ่งครึ่งสนามอีก ๑ เส้น เส้นแบ่งระยะทั้งสามระยะและโรยบอกตำแหน่งวางลูกตั้งทั้งสองฝั่ง

- ลูกสะบ้ามีสองชนิดคือลูกสะบ้าตั้ง ทำจากไม้กรมแบน เส้นผ่าศูนย์กลาง ๖ เซนติเมตร หนา ๓.๕ เซนติเมตร จำนวน ๑๐ ลูก กับลูกสะบ้าทอย ทำด้วยไม้เนื้อแข็ง ลักษณะเหมือนลูกสะบ้าตั้งแต่ต้องลบมุม ด้านบนกลิ้งให้มันพองาม ตรงกลางกลิ้งเป็นหลุมเพื่อให้หัวแม่มือกดลงพอดีลูกทอยมี ๖ ลูก



### ๑) ประวัติศาสตร์

เมืองสมุทรปราการมีความเกี่ยวข้องกับเมืองพระประแดง และเมืองนครเขื่อนขันธ์ เพราะเมืองสมุทรปราการตั้งขึ้นในสมัยอยุธยา แต่เมืองพระประแดงเดิมนั้นขอมได้ตั้งขึ้นในสมัยขอม มีอำนาจครอบครองบริเวณลุ่มแม่น้ำเจ้าพระยา ซึ่งสมัยนั้นทะเลยังลึกเข้ามามากจนจรดเขตทางใต้ของกรุงเทพฯ ขอมเรียกว่า ปากน้ำพระประแดงเมื่อตั้งเมืองที่ปากน้ำก็เรียกว่า เมืองพระประแดงในหนังสือเรื่องภูมิศาสตร์สยามของกรมตำรวจกระทรวงธรรมการ กล่าวถึงประวัติเมืองพระประแดงไว้ว่า เดิมตั้งอยู่ริมแม่น้ำพระประแดงฝั่งซ้ายคือ ฝั่งตะวันออก แลวศาลพระประแดงทุกวันนี้เมืองนี้เป็นเมืองปากน้ำตั้งแต่ครั้งขอมเป็นใหญ่ มีกำแพงเมืองเป็นหลักฐาน เพิ่งมารื้อเสียเมื่อแผ่นดินงอก ทำให้ทะเลห่างออกไปทุกที จึงตั้งเมืองสมุทรปราการเป็นเมืองปากน้ำ ที่ตำบลบางเจ้าพระยา เรียกว่า ปากน้ำบางเจ้าพระยา แต่เมืองพระประแดง ก็คงเป็นเมืองอยู่ระหว่างเมืองสมุทรปราการ กับเมืองธนบุรี ต่อมาเมื่อแผ่นดินงอกออกไป เมืองพระประแดงห่างจากปากน้ำเข้าทุกที จึงมีการโยกย้ายตั้งเมืองปากน้ำขึ้นใหม่เพื่อความเหมาะสม จึงมีทั้งเมืองสมุทรปราการ และเมืองพระประแดงในสมัยอยุธยา ครั้นถึงสมัยรัตนโกสินทร์ ความจำเป็นทางการเมือง และความปลอดภัยของประเทศชาติมีมากขึ้น จึงได้ตั้งเมืองนครเขื่อนขันธ์ ปัจจุบันเป็นอำเภอพระประแดง กล่าวได้ว่าจังหวัดสมุทรปราการ หรือเมืองปากน้ำ มีประวัติและอาณาเขตของเมือง สามเมืองรวมกันคือ เมืองพระประแดง เมืองนครเขื่อนขันธ์ และเมืองสมุทรปราการ

การที่ชอบขนานนามเมืองหน้าด่านว่าพระประแดง เพราะคำว่าประแดง หรือบาแดงแปลว่า คนเดินหมาย คนนำข่าวสารหมายความว่า เมืองพระประแดง เป็นเมืองหน้าด่าน มีหน้าที่ต้องแจ้งข่าวสารไปให้ราชธานีที่ขอมตั้งไว้ที่ลพบุรี (ละโว้)

ต่อมาในปี พ.ศ.๑๘๙๓ พระเจ้าอยู่ทองได้ทรงอพยพผู้คนมาสร้างพระนครขึ้นใหม่ที่ริมหนองโสน ขนานนามว่า กรุงเทพมหานครศรีอยุธยา ประกาศเป็นอิสระ ไม่ขึ้นต่อกรุงสุโขทัย ได้ยกทัพไปตีเขมรได้นครธม อันเป็นนครหลวงของเขมร และดินแดนทางตะวันตกของเขมรทั้งหมด ส่วนหัวเมืองฝ่ายใต้ อันเป็นอาณาเขตของกรุงสุโขทัยเดิม ก็ได้มาขึ้นกับกรุงศรีอยุธยาทั้งหมด ตั้งแต่เมืองราชบุรี เพชรบุรี ลงไปตลอดแหลมมลายู ทางทิศเหนือได้เมืองลพบุรี ซึ่งติดต่อกับอาณาเขตสุโขทัย พระเจ้าอยู่ทองได้โปรดเกล้าฯ ให้ตั้งเมืองหน้าด่านทั้งสี่ทิศคือ ทิศเหนือเมืองลพบุรี ทิศตะวันออกเมืองนครนายก ทิศตะวันตกเมืองสุพรรณบุรี และทิศใต้เมืองพระประแดง

เมืองหน้าด่านเหล่านี้ได้โปรดเกล้าฯ ให้สร้างป้อมปราการมั่นคงแข็งแรงทุกเมือง แต่เมื่อมาถึงรัชสมัยสมเด็จพระเจ้าจักรพรรดิ เมื่อปี พ.ศ.๒๐๑๙ เกิดสงครามช้างเผือก ระหว่างไทยกับพม่า ทางกรุงศรีอยุธยา ยกทัพไปตั้งรับข้าศึกที่เมืองสุพรรณบุรี แต่ด่านทานกำลังพม่าไม่ได้ หลังจากพม่ายกทัพกลับไปแล้ว สมเด็จพระเจ้าจักรพรรดิทรงเห็นว่า ป้อมปราการที่เมืองสุพรรณบุรี แม้มืออยู่แต่รับศึกใหญ่ไว้ไม่ได้ และยังเป็นที่ยึดสำหรับข้าศึกได้อีก จึงโปรดเกล้าฯ ให้รื้อป้อมปราการ และกำแพงลงเสีย พร้อมทั้งป้อมปราการ และกำแพงที่เมืองลพบุรี และเมืองนครนายกด้วย คงเหลือไว้แต่ที่เมืองพระประแดง สำหรับเป็นเมืองหน้าด่านทางทะเลเพียงแห่งเดียว

เมืองพระประแดงเป็นเมืองเก่ามีอายุเกือบพันปี ไม่ทราบแน่ชัดว่าเริ่มสร้างในสมัยกษัตริย์ขอมองค์ใด ที่ตั้งอำเภอพระประแดงปัจจุบัน ไม่ใช่เมืองพระประแดงเดิม แต่เป็นเมืองนครเขื่อนขันธ์ ซึ่งเริ่มสร้างในรัชสมัยพระบาทสมเด็จพระพุทธยอดฟ้าจุฬาโลกมหาราช และเสร็จเรียบร้อยในรัชสมัยพระบาทสมเด็จพระพุทธเลิศหล้านภาลัย ต่อมาจึงเปลี่ยนชื่อเป็นเมืองพระประแดง หรือจังหวัดพระประแดง ในรัชสมัยพระบาทสมเด็จพระมงกุฎเกล้าเจ้าอยู่หัว สันนิษฐานว่าเมืองสมุทรปราการ ในรัชสมัยสมเด็จพระเจ้าทรงธรรม (พ.ศ. ๒๑๓๖ - ๒๑๗๑) ในบริเวณใต้คลองบางปลาгод ซึ่งอยู่ทางฝั่งขวาของแม่น้ำเจ้าพระยา เพราะสมัยนั้นบริเวณคลองปลาгодได้มีชาวฮอลันดา ซึ่งเข้ามาติดต่อค้าขายกับไทย ตั้งแต่ในรัชสมัยสมเด็จพระเอกาทศรถ และได้รับพระราชทานที่ดินบริเวณเหนือคลองปลาгод เป็นที่ตั้งคลังสินค้า เป็นสถานีการค้าที่ยิ่งใหญ่โต จึงถูกยกย่องกันในหมู่ชาวฮอลันดาว่า

นิวอัมสเตอร์ดัมในรัชสมัยสมเด็จพระนารายณ์มหาราช ไทยมีเรื่องพิพาทกับฮอลันดา ฮอลันดาจึงทอดทิ้งคลังสินค้าดังกล่าวไป ฮอลันดาเคยนำเรือรบสองลำ มาปิดอ่าวไทยนิวอัมสเตอร์ดัม เมื่อเดือนพฤศจิกายน พ.ศ.๒๒๐๗ เป็นเวลาสามเดือน เพื่อให้มีผลด้านการแข่งขันทางการค้า เมืองสมุทรปราการที่สร้างขึ้นนี้เข้าใจว่าจะกลายเป็นเมืองร้างในสมัยเสียกรุงศรีอยุธยา ครั้งที่ ๒ เมื่อปี พ.ศ.๒๓๑๐ และคงถูกพม่าทำลายย่อยยับ ขณะนี้ยังหาซากเมืองไม่พบ พ.ศ.๒๑๒๑ พระยาจันทน์บุตร ขุนนางเขมรไปตีเมืองเพชรบุรีไม่ได้ จึงหนีมาพึ่งพระบรมโพธิสมภารสมเด็จพระมหาธรรมราชา ต่อมาเมื่อรู้ว่าพระยาละแวก ไม่เอาโทษจึงลอบพาสัมครพรรคพวกหนีกลับโดยเรือสำเภา สมเด็จพระนเรศวรมหาราช ขณะทรงเป็นพระยุพราช ได้เสด็จลงเรือพระที่นั่งไล่ตามไปทันที่ปากน้ำเจ้าพระยา เกิดรบพุ่งกันพอตีสำเภาได้ลมแล่นออกทะเลใหญ่หนีไปได้ เวลานั้นเมืองหน้าด่านทางน้ำยังเป็นเมืองพระประแดง อยู่ปากน้ำพระประแดง ซึ่งยังอยู่ลึกเข้ามาถึงด่านคลองเตยพ.ศ.๒๑๖๓ ในรัชสมัยพระเจ้าทรงธรรม พวกฮอลันดากำลังมีอิทธิพลทางการค้ากับไทย เป็นเหตุให้ชนชาติโปรตุเกสที่เข้ามาค้าขายกับไทยเป็นชาติแรก ไม่พอใจจนเกิดเหตุขึ้นเรือกำปั่นโปรตุเกสพบเรือฮอลันดาที่ปากน้ำเจ้าพระยา ก็จับยึดเรือไว้ พระเจ้าทรงธรรมทรงทราบก็ได้ทรงโปรดเกล้าฯ ให้ทหารลงไปบังคับโปรตุเกสให้คืนเรือแก่ชาวฮอลันดา โปรตุเกสจึงโกรธเคืองไทยเลิกกิจการค้าขายในกรุงศรีอยุธยา แล้วให้กองทัพเรือมาปิดอ่าวที่เมืองมะริดพ.ศ.๒๑๗๓ พวกญี่ปุ่นที่เข้ามาอยู่ในกรุงศรีอยุธยา ตั้งแต่รัชสมัยสมเด็จพระนเรศวร ฯ เกิดขัดใจกับไทยถึงขั้นต่อสู้กัน พวกญี่ปุ่นลงเรือสำเภาหนี กองเรือไทยตามไปทันที่ปากน้ำเจ้าพระยา เกิดการต่อสู้กันบริเวณปากน้ำ ญี่ปุ่นหนีไปได้ และไปอาศัยอยู่ที่เมืองเขมร พ.ศ.๒๑๐๗ ในรัชสมัยสมเด็จพระนารายณ์มหาราช ทรงดำเนินกิจการค้าอย่างกว้างขวางให้คนจีนมาประจำหน้าที่ในเรือสินค้าหลวง และส่งเรือสินค้าหลวงออกไปค้าขายกับต่างประเทศหลายลำ ทำให้ผู้ค้าของฮอลันดาไม่พอใจ หาวว่าไทยทำการค้าผูกขาดฮอลันดาจึงเลิกกิจการค้าจากกรุงศรีอยุธยา แล้วเอาเรือรบมาปิดอ่าวไทย คอยจับเรือสินค้าหลวงของไทยไปริบข้างทำลายบ้าง ทำให้สมเด็จพระนารายณ์มหาราช ทรงดำเนินวิเทศบายผูกมิตรกับฝรั่งเศส พ.ศ.๒๒๓๑ ในรัชสมัยสมเด็จพระเพทราชา ไทยเกิดต่อสู้กับฝรั่งเศสที่เข้ามารักษาป้อมวิชัยประสิทธิ์ (อยู่ที่เมืองธนบุรี) ไทยได้ตั้งค่ายรายป็นที่บริเวณปากน้ำเจ้าพระยา เมืองสมุทรปราการ และจับเรือที่ฝรั่งเศสคุมมาได้สองลำ พ.ศ.๒๑๙๙ - ๒๒๓๑ ไทยได้ติดต่อกับต่างประเทศมากขึ้น ส่วนมากเข้ามาทางทะเล เมืองสมุทรปราการจึงเป็นเมืองหน้าด่านที่สำคัญมาก มีการปรับปรุงป้อมค่ายให้มั่นคงแข็งแรงยิ่งขึ้น และที่ป้อมปากน้ำนี้เอง เป็นสาเหตุสำคัญที่ทำให้ไทยมีธงชาติขึ้นในปี พ.ศ.๒๒๐๕ มีเรือกำปั่นฝรั่งเศสเข้ามาทางปากน้ำผ่านป้อมบางกอก และได้ชักธงฝรั่งเศสขึ้น แต่ไทยยังไม่มีธงชาติจึงเอาธงชาติฮอลันดาชักขึ้น ฝรั่งเศสไม่ยอมค้ำบัธงชาติฮอลันดา ไทยจึงเอาธงชาติฮอลันดาลงแล้วเอาผ้าแดงชักขึ้นแทน ฝรั่งเศสจึงยอมค้ำบัธงแดง ธงแดงจึงเป็นธงชาติไทยตลอดมาจนกระทั่งมาเพิ่มเป็นธงช้าง พ.ศ.๒๓๑๐ เมื่อกรุงศรีอยุธยาเสียแก่พม่า เมืองสมุทรปราการถูกพม่าโจมตีกวาดต้อนผู้คน ปล้นสะดมและทำลายย่อยยับ

ในสมัยธนบุรี สมเด็จพระเจ้าตากสินมหาราช ได้ทรงย้ายราชธานีมาตั้งที่กรุงธนบุรี แล้วโปรดเกล้าฯ ให้เรือกำแพงเมืองพระประแดงเดิม ที่ราชบุรณะไปสร้างกำแพงวัง และสิ่งอื่น ๆ ที่กรุงธนบุรีพ.ศ.๒๓๒๕ ในรัชสมัยพระบาทสมเด็จพระพุทธยอดฟ้าจุฬาโลกมหาราช องค์เชียงสี้อหลานกษัตริย์ญวนได้หนีภัยการเมือง มาพึ่งพระบรมโพธิสมภาร ต่อมาได้ลอบลงเรือหนีไปทางปากน้ำเจ้าพระยาสมเด็จพระบวรราชเจ้ามหาสุรสิงหนาท ทรงยกกองเรือตามไปแต่ไม่ทัน ทรงเห็นภัยจากองเชียงสี้อ จึงโปรดเกล้าฯ ให้พระองค์สำรวจพื้นที่บริเวณปากน้ำเจ้าพระยาเพื่อสร้างเมืองใหม่อีกเมืองหนึ่ง ทรงเห็นว่าบริเวณลัดโพธิ์ มีชัยภูมิเหมาะแก่การสร้างเมือง จึงได้มีการสร้างป้อมค่ายขึ้นที่ฝั่งซ้ายของแม่น้ำเจ้าพระยา (ตรงข้ามกับอำเภอพระประแดงปัจจุบัน) ขึ้นหนึ่งป้อมให้ชื่อว่า ป้อมวิทยาคม ในรัชสมัยสมเด็จพระพุทธเลิศหล้านภาลัยได้โปรดเกล้าฯ ให้สมเด็จพระบวรเจ้ามหาเสนานุรักษ์ ให้เป็นแม่กองไปทำเมืองต่อ โดยตัดเอาท้องที่แขวงกรุงเทพฯ บางแขวงเมืองสมุทรปราการบ้างรวมกันตั้งขึ้นเป็นเมืองใหม่ พระราชทานชื่อว่า เมืองนครเขื่อนขันธ์ ให้ย้ายครัวมอญจากเมืองปทุมธานี มีพวกพญาเจ่ง มีชายฉกรรจ์ ๓๐๐ คน ไปอยู่นคร

เขื่อนขันธินในปี พ.ศ.๒๓๕๒ ท้าวไชยอุปฮาด อุปราชเมืองนครพนม พาครัว ๒,๐๐๐ คน มาพึ่งพระบรมโพธิสมภาร ได้รับโปรดเกล้า ฯ ให้อยู่ที่คลองมหาวงษ์ ต่อมาบางส่วนขอไปอยู่ที่พนัสนิคม พวกนี้ได้ชื่อว่าอาสาลาวปากน้ำในปี พ.ศ.๒๓๕๓ ไทยเสียเมืองปันทายมาศ (ฮาเตียม) ให้แก่ญวนขอพระราชทาน อ้างว่าเจ้าเมืองเป็นคนไทย ช่มเหลงแก ชาวเมือง จึงเป็นเหตุให้ต้องเตรียมการสร้างป้อมทางปากน้ำเจ้าพระยา การสร้างเมืองนครเขื่อนขันธิน เพื่อให้มีความมั่นคงแข็งแรงไว้ป้องกันศึกทางทะเล จึงให้สร้างป้อมทางฝั่งตะวันออกสามป้อมคือ ป้อมเจ้าสมิงพราย ป้อมปีศาจสิง และป้อมราหูจร ทางฝั่งตะวันตกสร้างอีกห้าป้อมคือ ป้อมแสงไฟฟ้า ป้อมมหาสังหาร ป้อมศัตรูพินาศ ป้อมจักรกรอ และป้อมพระจันทร์พระอาทิตย์ ป้อมทั้งหมดซึกปีกกาลถึงกัน ข้างหลังเมืองทำกำแพงล้อมรอบ ตั้งยู่ฉางตึกดิน และศาลาไว้เครื่องศาสตราที่ริมแม่น้ำทำลูกหุนสายโซ่ สำหรับชิงกับแม่น้ำ เอาท่อนซุงมาทำเป็นต้น โกลนร้อยเกี่ยวเข้า กระหนาบเป็นตอน ๆ เข้าไปปักหลักระหว่างต้นโกลนทุกช่อง ร้อยโซ่ผูกหุนมั่นคงแข็งแรง นอกจากนี้ยังได้โปรดเกล้า ฯ ให้ขุดคลองลัดใหม่ขึ้นเหนือคลองลัดโพธิ์ เมืองนครเขื่อนขันธินจึงตั้งอยู่ระหว่างปากคลองลัดโพธิ์ และคลองลัดหลวง จึงนิยมเรียกเมืองนี้ว่า ปากลัด ต่อมาในปี พ.ศ.๒๓๕๖ ได้โปรดเกล้า ฯ ให้สร้างป้อมเพชรหึงส์ขึ้นอีก ในปี พ.ศ.๒๓๖๖ พระเจ้าลูกยาเธอกรมหมื่นเจษฎาบดินทรกับเจ้าพระยาคลัง (ดิศ) ได้รับโปรดเกล้า ฯ ให้เป็นแม่กองไปควบคุมการสร้างเมืองสมุทรปราการ ดำเนินการอยู่สามปีจึงแล้วเสร็จ มีป้อมปราการที่สร้างขึ้นสองฝั่งแม่น้ำเจ้าพระยา รวมหกป้อมด้วยกัน ทางฝั่งตะวันออกของแม่น้ำสองป้อมคือ ป้อมนาคราช อันเป็นป้อมปืนใหญ่ และป้อมผีเสื้อสมุทร ซึ่งสร้างขึ้นที่เกาะกลางน้ำตรงข้ามป้อมนาคราช ส่วนทางฝั่งตะวันออกของแม่น้ำ อันเป็นที่ตั้งที่ทำการของเมืองมีสี่ป้อมคือ ป้อมประโคนชัย ป้อมนารายณ์ปราบศึก ป้อมปราการ และป้อมกายสิทธิ์ การสร้างเมืองสมุทรปราการครั้งนั้น อยู่บริเวณบางเจ้าพระยาคือ ตำบลปากน้ำในปัจจุบัน อยู่ระหว่างคลองปากน้ำ กับคลองมหาวงษ์ เป็นพื้นที่ตัวเมืองประมาณ ๓๖๐ ไร่ มีการทำพิธีฝังหลักเมือง เมื่อวันที่ขึ้นเจ็ดค่ำ ปีเถาะ พ.ศ. ๒๓๖๕

## ๒) งานเทศกาล

สงกรานต์พระประแดง ทุก ๆ ปี ในวันอาทิตย์แรกหลังจากเทศกาลสงกรานต์ ชาวเมืองพระประแดงร่วมกับอำเภอเมืองพระประแดง จัดงานประเพณีสงกรานต์ตามแบบพื้นบ้านของชาวมัธยมมีชบวนแห่ นางสงกรานต์ ปลอยนกและปลอยปลา มีการละเล่นพื้นเมือง เช่น สะบ้า ทะแยมอญและมอญรำ

งานนมัสการองค์พระสมุทรเจดีย์ เป็นงานประเพณีที่ยิ่งใหญ่ มีงานฉลอง ๙ วัน ๙ คืน (เริ่มตั้งแต่วันแรม ๕ ค่ำ เดือน ๑๑) ในงานมีการประกวดชบวนแห่ผ้าห่มองค์พระสมุทรเจดีย์โดยทางรถยนต์รอบตลาดปากน้ำ แล้วลงเรือแห่ไปตามลำน้ำเจ้าพระยาจนถึงที่ว่าการอำเภอพระประแดง แล้วย้อนกลับมาที่องค์พระสมุทรเจดีย์ มีพิธีเวียนเทียนรอบองค์พระสมุทรเจดีย์ มีการแข่งเรือในลำน้ำเจ้าพระยา รวมทั้งมีมหรสพสมโภช และการแสดงสินค้าต่างๆ

ประเพณีรับบัวหรือโยนบัว เป็นประเพณีที่สืบทอดกันมายาวนานของชาวบางพลี จัดขึ้นเป็นประจำทุกปีในวันขึ้น ๑๓ ค่ำ เดือน ๑๑ และช่วงเช้าตรู่ของวันขึ้น ๑๔ ค่ำเดือน ๑๑ การจัดงานประกอบด้วยงานนมัสการและชบวนแห่หลวงพ่อดำทั้งทางบกและทางน้ำ การแข่งขันกิจกรรมพื้นบ้าน เช่น การจัดพานดอกบัว มีการประกวดเรือ ประเภทต่างๆ และการแสดงการละเล่นพื้นบ้าน เช่น เพลงเรือ ในช่วงเช้าตรู่ของวันขึ้น ๑๔ ค่ำ เดือน ๑๑ จะเป็นงานประเพณีการรับบัวหรือโยนบัว โดยประชาชนจะโยนดอกบัวลงในเรือชบวนแห่พระพุทธรูปจำลองของหลวงพ่อดำ

งานนมัสการหลวงพ่อบาน เป็นงานประจำปีของชาวบางบ่อ ที่จัดขึ้นที่วัดมงคลโคธาวาส ในช่วงประมาณวันขึ้น ๘ ค่ำ เดือน ๑๒ เพื่อระลึกถึงคุณงามความดีของหลวงพ่อบาน

มอญรำ เป็นประเพณีของชาวรามัญโบราณตั้งแต่สมัยสมเด็จพระนารายณ์มหาราช มีการใช้ปีพาทย์มอญเล่นประกอบการรำและการร้อง ใช้หญิงสาวจำนวน ๘-๑๒ คนขึ้นไปรำในงานพิธีมงคล โดยจะแต่งกายชุดของชาวมอญท่อมสบู่เจียง เสื้อแขนยาวทรงกระบอกคอกลม เก้าฝนมวยรัดด้วยดอกมะลิ ทัดดอกไม้สดข้างหู และสวมกำไลที่ข้อเท้า

ทะเลมอญ ทุกโอกาสที่ต้องการความสนุกสนานครึกครื้น เป็นการละเล่นพื้นเมืองของหนุ่มสาวชาวมอญ มีลักษณะคล้ายหมอลำของภาคอีสาน หรือลำตัดของคนไทยภาคกลาง มีการร้องเพลงเกี่ยวพาราสีต่อปากต่อคำกัน

การเล่นสะบ้า จัดขึ้นในวันสงกรานต์เป็นการละเล่นพื้นบ้านของชาวมอญจัดขึ้นในวันสงกรานต์ตอนบ่ายๆ หนุ่มสาวชาวบ้านพบปะสมาคมกันอย่างใกล้ชิด โดยพวกผู้ใหญ่ทั้งสองฝ่ายจะเปิดโอกาสให้ลูกหลานของตนแต่งกายให้สวยงาม มาชุมนุมเล่นทอยลูกสะบ้ากัน

#### ๑.๙ ทรัพยากรธรรมชาติ

##### ๑) สถานการณ์ด้านทรัพยากรป่าไม้

สถานการณ์ด้านป่าไม้ของจังหวัดสมุทรปราการ ในช่วงปี พ.ศ. ๒๕๕๖ - ๒๕๕๘ พบว่า พื้นที่ป่าไม้มีเพียง ร้อยละ ๒.๔๓ ของพื้นที่ทั้งหมดของจังหวัดสมุทรปราการ โดยในปี ๒๕๕๘ พื้นที่ป่าไม้ของจังหวัดลดลงเล็กน้อยจากปีก่อน ร้อยละ ๓.๒๓ (๔๘๐.๖๖ ไร่) แตกต่างจากปี ๒๕๕๗ ซึ่งมีพื้นที่ป่าไม้เพิ่มขึ้นจากปีก่อนถึง ๖,๒๔๔.๐๗ ไร่คิดเป็นร้อยละ ๗๒.๐๒

##### ๒) สถานการณ์และแนวโน้มด้านคุณภาพของดิน

ลักษณะทางธรณีวิทยาของจังหวัดสมุทรปราการ พบว่าตั้งอยู่บนบริเวณที่ราบลุ่มตอนกลางหรือบางครั้งเรียกว่าบริเวณดินดอนสามเหลี่ยมปากแม่น้ำ เกิดจากการทับถมของตะกอนหนา ระดับความสูงของพื้นที่ประมาณ ๐๐.๕ - ๑.๕ เมตร และมีความลาดเอียงโดยเฉลี่ยต่ำกว่า ๑% ลักษณะของชั้นดินในช่วงบนความลึกประมาณ ๐ - ๑.๕ เมตร จะเป็นดินเหนียวอ่อนตัวมีความสามารถในการอุ้มน้ำ รับน้ำหนักแรงต่ำมากประมาณ ๐.๕ - ๓ ตัน ต่อตารางเมตร เมื่อรับน้ำหนักจะยุบตัวได้ง่าย ถัดลงไปจะเป็นพื้นดินเหนียวซึ่งมีการรับน้ำหนักเพิ่มขึ้นเป็นลำดับ จนถึงชั้นทรายชั้นแรกที่มีความลึกประมาณ ๒๒-๒๕ เมตร นอกจากนั้นจังหวัดสมุทรปราการเป็นจังหวัดที่มีพื้นที่บางส่วนติดชายฝั่งทะเลสภาพแวดล้อมด้านป่าชายเลนเสื่อมโทรมไป ส่งผลกระทบต่อเกิดการกัดเซาะดินบริเวณชายฝั่งทะเล โดยเฉพาะพื้นที่ที่อยู่ติดชายฝั่งทะเล เช่น อำเภอบางพลี อำเภอบางเสาธง อำเภอบางพลีใหญ่ อำเภอบางพลีเล็ก อำเภอบางพลีน้อย อำเภอบางพลีใหญ่ อำเภอบางพลีเล็ก อำเภอบางพลีน้อย อำเภอบางพลีใหญ่ อำเภอบางพลีเล็ก อำเภอบางพลีน้อย อำเภอบางพลีใหญ่ อำเภอบางพลีเล็ก อำเภอบางพลีน้อย มีดินถูกกัดเซาะหายไปปีละประมาณ ๕๐ เมตร

##### ๓) สถานการณ์และแนวโน้มการกัดเซาะชายฝั่งทะเลและแผ่นดินทรุดตัวจังหวัดสมุทรปราการมี

ความยาวของชายหาด ประมาณ ๔๕ กม. แต่เนื่องจากพื้นที่บางบริเวณมีการสะสมตัวออกไป และเกิดกัดเซาะของน้ำทะเลเข้ามามาก ส่งผลให้เส้นชายฝั่งมีระยะทางเพิ่มขึ้นเป็น ๗๔ กม. (กรมทรัพยากรธรณี, ๒๕๕๕) โดยพบว่าชายฝั่งเกิดการกัดเซาะอยู่ในพื้นที่ ต.นาเกลือ ต.แหลมฟ้าผ่า ต.บางปู และ ต.คลองด่าน มีระยะทางรวมทั้งสิ้น ๕๘,๒๕๗ เมตร หรือคิดเป็นร้อยละ ๗๙ ของระยะทางตามแนวชายฝั่งที่มีการเปลี่ยนแปลงทั้งหมด มีพื้นที่ของแนวชายฝั่งที่มีการสะสมตัวอยู่ในพื้นที่ ต.คลองด่านและ ต.บางปูใหม่มีระยะทางรวมทั้งสิ้น ๖,๗๑๘ เมตร หรือ คิดเป็นร้อยละ ๙.๑๒ ของระยะทางตามแนวชายฝั่งที่มีการเปลี่ยนแปลงทั้งหมด และมีพื้นที่ของแนวชายฝั่งที่คงสภาพอยู่ในพื้นที่ ต.ท้ายบ้านและ ต.บางปูใหม่ มีระยะทางรวมทั้งสิ้น ๘,๖๘๘ เมตร หรือคิดเป็นร้อยละ ๑๑.๗๙ ของระยะทางตามแนวชายฝั่งที่มีการเปลี่ยนแปลงทั้งหมด

## ส่วนที่ ๒

สรุปผลการพัฒนาท้องถิ่นตามแผนพัฒนา  
ท้องถิ่น (พ.ศ. ๒๕๕๗ - ๒๕๖๐)

ส่วนที่ ๒

สรุปผลการพัฒนาท้องถิ่นตามแผนพัฒนาท้องถิ่น (พ.ศ. ๒๕๕๗ - ๒๕๖๐)

๒.๑ สรุปผลการดำเนินงานตามงบประมาณที่ได้รับ และการเบิกจ่ายงบประมาณ

ในปีงบประมาณ พ.ศ. ๒๕๕๗ - ๒๕๖๐

๒.๑.๑ สรุปสถานการณ์การพัฒนา การตั้งงบประมาณ การเบิกจ่ายงบประมาณ

จากข้อมูลในระบบบัญชีคอมพิวเตอร์ขององค์กรปกครองส่วนท้องถิ่น ขององค์การบริหารส่วนจังหวัดสมุทรปราการ หรือ Electronic Local Administrative Accounting System (e-LAAS) สรุปการตั้งงบประมาณและรายรับรายจ่ายจริง ขององค์การบริหารส่วนจังหวัดสมุทรปราการ รายละเอียด ดังนี้

ปีงบประมาณ พ.ศ. ๒๕๕๗

ตั้งงบประมาณรับไว้	จำนวน	๒,๐๖๐,๐๐๐,๐๐๐.๐๐	บาท
ประมาณการรายจ่ายไว้	จำนวน	๒,๐๕๙,๙๒๕,๓๗๐.๐๐	บาท
รายรับจริง	จำนวน	๒,๔๕๕,๔๓๖,๑๗๒.๔๒	บาท
รายจ่ายจริง	จำนวน	๒,๒๖๐,๘๔๗,๘๕๑.๔๑	บาท

ปีงบประมาณ พ.ศ. ๒๕๕๘

ตั้งงบประมาณรับไว้	จำนวน	๒,๓๐๐,๐๐๐,๐๐๐.๐๐	บาท
ประมาณการรายจ่ายไว้	จำนวน	๒,๒๙๙,๙๗๒,๕๐๐.๐๐	บาท
รายรับจริง	จำนวน	๒,๒๖๕,๘๑๘,๘๘๒.๑๘	บาท
รายจ่ายจริง	จำนวน	๑,๘๘๒,๘๐๒,๕๒๕.๗๖	บาท

ปีงบประมาณ พ.ศ. ๒๕๕๙

ตั้งงบประมาณรับไว้	จำนวน	๒,๔๐๐,๐๐๐,๐๐๐.๐๐	บาท
ประมาณการรายจ่ายไว้	จำนวน	๒,๓๙๙,๙๙๙,๐๖๐.๐๐	บาท
รายรับจริง	จำนวน	๒,๑๙๔,๔๒๖,๒๒๘.๔๙	บาท
รายจ่ายจริง	จำนวน	๑,๙๒๐,๔๕๙,๑๔๑.๗๖	บาท

ปีงบประมาณ พ.ศ. ๒๕๖๐

ตั้งงบประมาณรับไว้	จำนวน	๒,๒๘๐,๐๐๐,๐๐๐.๐๐	บาท
ประมาณการรายจ่ายไว้	จำนวน	๒,๒๗๙,๙๙๙,๘๙๐.๐๐	บาท
รายรับจริง	จำนวน	-	บาท
รายจ่ายจริง	จำนวน	-	บาท

๒.๑.๒ การประเมินผลการนำแผนพัฒนาท้องถิ่นไปปฏิบัติในเชิงปริมาณและเชิงคุณภาพ

(๑) เชิงปริมาณ

๑) จำนวนโครงการและงบประมาณตามแผนพัฒนาสามปี (พ.ศ. ๒๕๕๗ - ๒๕๕๙) และแผนเพิ่มเติม ฉบับที่ ๑ - ๔ โดยสรุป ดังนี้

องค์การบริหารส่วนจังหวัดสมุทรปราการ ได้ดำเนินการโครงการในแผนพัฒนาสามปี (พ.ศ. ๒๕๕๗ - ๒๕๕๙) และแผนเพิ่มเติม ฉบับที่ ๑ - ๔ ตามประเด็นยุทธศาสตร์การพัฒนา ๕ ด้าน จำนวน ๒๗๙ โครงการ นำไปดำเนินการจัดทำข้อบัญญัติงบประมาณ จำนวน ๑๗๔ โครงการ คิดเป็นร้อยละ ๖๒.๓๗ งบประมาณดำเนินการ จำนวน ๖,๒๕๒,๒๙๗,๖๘๔ บาท ดังตารางแสดงการเปรียบเทียบจำนวนโครงการในแผนพัฒนาสามปี (พ.ศ. ๒๕๕๗ - ๒๕๕๙) และแผนเพิ่มเติม ฉบับที่ ๑-๔ กับจำนวนงบประมาณที่สามารถนำไปจัดทำข้อบัญญัติงบประมาณรายจ่ายประจำปี พ.ศ. ๒๕๕๗, งบประมาณรายจ่ายเพิ่มเติม (ฉบับที่ ๑) และเงินสะสม ปี ๒๕๕๗

ยุทธศาสตร์	จำนวนโครงการทั้งหมด		คิดเป็นร้อยละ	จำนวนงบประมาณ (บาท)		คิดเป็นร้อยละ
	ที่ตั้งไว้ในแผนพัฒนาสามปี พ.ศ.๒๕๕๗	ที่นำไปจัดทำข้อบัญญัติปี ๒๕๕๗ และเงินสะสม		ที่ตั้งไว้ในแผนพัฒนาสามปี พ.ศ.๒๕๕๗	ที่นำไปจัดทำข้อบัญญัติปี ๒๕๕๗ และเงินสะสม	
๑. ด้านโครงสร้างพื้นฐาน	๗๖	๓๖	๔๗.๓๗	๑,๙๒๔,๐๐๙,๕๑๔	๙๔๔,๐๙๔,๐๐๐	๔๗.๐๗
๒. ด้านระบบสวัสดิการและคุณภาพชีวิตของประชาชน	๑๑๑	๘๓	๗๔.๗๗	๒,๗๕๓,๔๒๗,๑๗๐	๑,๔๖๕,๖๐๒,๑๗๐	๕๓.๒๓
๓. ด้านการพัฒนาเศรษฐกิจทุกภาคส่วนทั้งภาคอุตสาหกรรม ภาคเกษตรกรรม และภาคการท่องเที่ยวแบบสมดุล	๑๓	๗	๕๓.๘๕	๑,๐๒๙,๗๖๕,๐๐๐	๑๓๒,๙๖๕,๖๐๐	๑๒.๙๑
๔. ด้านการจัดการทรัพยากรธรรมชาติและสิ่งแวดล้อม	๑๙	๖	๓๑.๕๘	๒๔๓,๕๑๙,๐๐๐	๕๗,๖๗๔,๐๐๐	๒๓.๖๘
๕. ด้านการเมืองการบริหารและการมีส่วนร่วมของภาคประชาชนตามหลักธรรมาภิบาล	๖๐	๔๒	๗๐.๐๐	๓๐๑,๕๗๗,๐๐๐	๕๒๐,๖๓๔,๓๐๐	๘๓.๑๑
รวม ๕ ยุทธศาสตร์	๒๗๙	๑๗๔	๖๒.๓๗	๔,๒๕๒,๒๙๗,๖๘๔	๒,๘๕๐,๙๗๑,๔๗๐	๔๕.๖๐

๒) จำนวนโครงการและงบประมาณตามแผนพัฒนาสามปี (พ.ศ. ๒๕๕๘ - ๒๕๖๐) และแผนเพิ่มเติม ฉบับที่ ๑-๗ โดยสรุป ดังนี้

องค์การบริหารส่วนจังหวัดสมุทรปราการ ได้ดำเนินการโครงการในแผนพัฒนาสามปี (พ.ศ. ๒๕๕๘ - ๒๕๖๐) และแผนเพิ่มเติม ฉบับที่ ๑-๗ ตามประเด็นยุทธศาสตร์การพัฒนา ๕ ด้าน จำนวน ๒๑๓ โครงการ นำไปดำเนินการจัดทำข้อบัญญัติงบประมาณ จำนวน ๑๕๔ โครงการ คิดเป็นร้อยละ ๗๒.๓๐ งบประมาณดำเนินการ จำนวน ๓,๓๕๒,๒๑๘,๒๐๐ บาท ดังตารางแสดงการเปรียบเทียบจำนวนโครงการในแผนพัฒนาสามปี (พ.ศ. ๒๕๕๘ - ๒๕๖๐) และแผนเพิ่มเติม ฉบับที่ ๑-๗ ที่สามารถนำไปจัดทำข้อบัญญัติงบประมาณรายจ่ายประจำปี พ.ศ. ๒๕๕๘ และเงินสะสมปี ๒๕๕๘

ยุทธศาสตร์	จำนวนโครงการทั้งหมด		คิดเป็นร้อยละ	จำนวนงบประมาณ (บาท)		คิดเป็นร้อยละ
	ที่ตั้งไว้ในแผนพัฒนาสามปี พ.ศ. ๒๕๕๘	ที่นำไปจัดทำข้อบัญญัติปี พ.ศ. ๒๕๕๘		ที่ตั้งไว้ในแผนพัฒนาสามปี พ.ศ. ๒๕๕๘	ที่นำไปจัดทำข้อบัญญัติปี ๒๕๕๘	
๑. ด้านผังเมืองและระบบโครงสร้างพื้นฐาน	๑๔	๗	๕๐.๐๐	๖๕๐,๙๓๗,๐๐๐	๔๗๐,๕๓๐,๐๐๐	๗๒.๒๙
๒. ด้านระบบสวัสดิการและคุณภาพชีวิตของประชาชน	๑๑๖	๘๙	๗๖.๗๒	๑,๙๐๐,๖๗๕,๑๘๐	๑,๓๔๓,๒๖๙,๘๐๐	๗๐.๖๗
๓. ด้านการพัฒนาเศรษฐกิจในทุกภาคส่วนทั้งภาคอุตสาหกรรมภาคเกษตรกรรมและภาคการท่องเที่ยวแบบสมดุล	๔	๒	๕๐.๐๐	๔๑๘,๙๐๐,๐๐๐	๓๑๐,๕๐๐,๐๐๐	๗๔.๑๒
๔. ด้านการจัดการทรัพยากรธรรมชาติและสิ่งแวดล้อม	๘	๕	๖๒.๕๐	๕๓,๗๗๐,๐๐๐	๓๒,๗๗๐,๐๐๐	๖๐.๙๔
๕. ด้านการพัฒนาการเมืองการบริหารและการมีส่วนร่วมของภาคประชาชนตามหลักธรรมาภิบาล	๗๑	๕๑	๗๑.๘๓	๓๒๗,๙๓๖,๐๒๐	๒๑๘,๑๔๙,๖๐๐	๖๖.๕๒
รวม ๕ ยุทธศาสตร์	๒๑๓	๑๕๔	๗๒.๓๐	๓,๓๕๒,๒๑๘,๒๐๐	๒,๓๗๕,๒๑๙,๔๐๐	๗๐.๘๖



๓) จำนวนโครงการและงบประมาณตามแผนพัฒนาสามปี (พ.ศ. ๒๕๕๙ - ๒๕๖๑) และแผนเพิ่มเติม ฉบับที่ ๑-๔ โดยสรุป ดังนี้

องค์การบริหารส่วนจังหวัดสมุทรปราการ ได้ดำเนินการจัดทำโครงการในแผนพัฒนาสามปี (พ.ศ. ๒๕๕๙ - ๒๕๖๑) และแผนเพิ่มเติม ฉบับที่ ๑-๔ ตามประเด็นยุทธศาสตร์การพัฒนา ๕ ด้าน จำนวน ๒๑๔ โครงการ นำไปดำเนินการจัดทำข้อบัญญัติงบประมาณ จำนวน ๑๑๑ โครงการ คิดเป็นร้อยละ ๕๑.๘๗ งบประมาณดำเนินการ จำนวน ๙๑๑,๓๙๒,๖๔๗ บาท ดังตารางแสดงการเปรียบเทียบจำนวนโครงการในแผนพัฒนาสามปี (พ.ศ. ๒๕๕๙ - ๒๕๖๑) และแผนเพิ่มเติม ฉบับที่ ๑-๔ กับจำนวนงบประมาณ ที่สามารถนำไปจัดทำข้อบัญญัติงบประมาณรายจ่ายปี พ.ศ. ๒๕๕๙

ยุทธศาสตร์	จำนวนโครงการ		คิดเป็นร้อยละ	จำนวนงบประมาณ (บาท)		คิดเป็นร้อยละ
	ที่ตั้งไว้ในแผนพัฒนาสามปี พ.ศ.๒๕๕๙	ที่นำไปจัดทำข้อบัญญัติปี พ.ศ. ๒๕๕๙		ที่ตั้งไว้ในแผนพัฒนาสามปี พ.ศ.๒๕๕๙	ที่นำไปจัดทำข้อบัญญัติปี พ.ศ.๒๕๕๙	
๑. ด้านผังเมืองและระบบโครงสร้างพื้นฐาน	๓๔	๖	๑๗.๖๕	๘๘๕,๖๙๑,๕๐๐	๕๐๑,๖๐๖,๐๐๐	๕๖.๖๓
๒. ด้านระบบสวัสดิการและคุณภาพชีวิตของประชาชน	๗๗	๓๖	๔๖.๗๕	๑,๘๓๘,๙๖๕,๖๙๙	๑,๐๒๒,๗๐๓,๙๙๕	๕๕.๖๑
๓. ด้านการพัฒนาเศรษฐกิจในทุกภาคส่วน ทั้งภาคอุตสาหกรรม ภาคเกษตรกรรมและภาคการท่องเที่ยวแบบสมดุล	๕	๓	๖๐.๐๐	๓๖๘,๒๖๓,๐๐๐	๒๒๒,๐๑๙,๐๐๐	๖๐.๒๙
๔. ด้านการจัดการทรัพยากรธรรมชาติและสิ่งแวดล้อม	๑๓	๑	๗.๖๙	๗๒๐,๔๕๗,๐๐๐	๘๐๐,๐๐๐	๐.๑๑
๕. ด้านการพัฒนาการเมืองการบริหารและการมีส่วนร่วมของภาคประชาชนตามหลักธรรมาภิบาล	๘๕	๖๕	๗๖.๔๗	๕๒๕,๔๕๒,๔๐๐	๒๘๑,๒๕๙,๕๐๐	๕๓.๕๓
<b>รวม ๕ ยุทธศาสตร์</b>	<b>๒๑๔</b>	<b>๑๑๑</b>	<b>๕๑.๘๗</b>	<b>๔,๓๓๘,๘๒๙,๕๙๙</b>	<b>๒,๐๒๘,๓๘๘,๙๙๕</b>	<b>๔๖.๗๕</b>

**(๒) เชิงคุณภาพ**

๑) ในปี ๒๕๕๗ องค์การบริหารส่วนจังหวัดสมุทรปราการ ได้ดำเนินการโครงการในแผนพัฒนาสามปี (พ.ศ. ๒๕๕๗ - ๒๕๕๙) และแผนเพิ่มเติม ฉบับที่ ๑-๔ ตามนโยบายการพัฒนาครอบคลุม ๕ ยุทธศาสตร์ การพัฒนา ประกอบด้วย ๒๔๕ โครงการ นำไปดำเนินการจัดทำข้อบัญญัติงบประมาณรายจ่าย จำนวน ๘๕ โครงการ คิดเป็นร้อยละ ๓๔.๖๙ สรุปผลการประเมินความพึงพอใจต่อผลการดำเนินงานขององค์การบริหารส่วนจังหวัดสมุทรปราการในการพัฒนาแต่ละยุทธศาสตร์ ดังนี้

**ยุทธศาสตร์ที่ ๑ ด้านผังเมืองและระบบโครงสร้างพื้นฐาน** ในภาพรวมพบว่า อยู่ในระดับพอใจ คิดเป็นร้อยละ ๖๖.๙๙ ระดับพอใจมาก คิดเป็นร้อยละ ๒๒.๙๕ และระดับไม่พอใจ คิดเป็นร้อยละ ๑๐.๐๖ สำหรับรายชื่อ พบว่าทั้ง ๕ ข้ออยู่ในระดับพอใจ การอบรมให้ความรู้ด้านการป้องกันและรักษาความสงบเรียบร้อยในชุมชน เป็นหัวข้อที่ประชาชนพึงพอใจมากที่สุดคิดเป็นร้อยละ ๗๒.๐ รองลงมาได้แก่ การขยายเขตบริการน้ำประปาให้เต็มพื้นที่จังหวัดสมุทรปราการ คิดเป็นร้อยละ ๖๘.๓ การก่อสร้างพัฒนาเส้นทางคมนาคม เช่น ถนน/สะพาน/ท่อระบายน้ำให้สามารถสัญจรไปมาได้สะดวกและรวดเร็ว คิดเป็นร้อยละ ๖๓.๓ และคุณภาพของถนน สะพาน มีมาตรฐาน พื้นผิวจราจรเหมาะสมและสะดวกต่อการใช้งาน คิดเป็นร้อยละ ๖๓.๓ ตามลำดับ

**ยุทธศาสตร์ที่ ๒ ด้านระบบสวัสดิการและคุณภาพชีวิตของประชาชน** ในภาพรวมพบว่า อยู่ในระดับพอใจ คิดเป็นร้อยละ ๖๗.๑๓ ระดับพอใจมาก คิดเป็นร้อยละ ๒๗.๙๘ และระดับไม่พอใจ คิดเป็นร้อยละ ๔.๘๙ สำหรับรายชื่อพบว่าทั้ง ๙ ข้ออยู่ในระดับพอใจ การสนับสนุนวัสดุเคมีภัณฑ์ในการป้องกันโรค ไข้เลือดออก ไข้หวัดนก ไข้หวัดใหญ่และโรคมือเท้าปาก เป็นหัวข้อที่ประชาชนพึงพอใจมากที่สุดคิดเป็นร้อยละ ๗๔.๗ รองลงมาได้แก่ การอบรมให้ความรู้เกี่ยวกับการกักกันให้กับเด็กและเยาวชน/การส่งเสริมให้มีการแข่งขันกีฬา/มีสถานที่สำหรับการเล่นกีฬา/ส่งเสริมการออกกำลังกาย ฯลฯ เป็นต้น คิดเป็นร้อยละ ๗๐.๐ การอบรมให้ความรู้ในการป้องกันและแก้ไขปัญหาโรคเอดส์ในสถานศึกษา คิดเป็นร้อยละ ๖๙.๗ การสนับสนุนส่งเสริมการศึกษา เช่น จ้างครูผู้สอน/การฝึกอบรมให้ความรู้แก่ครู-บุคลากรทางการศึกษา/ก่อสร้างอาคารเรียน/ลานอเนกประสงค์/การสนับสนุนสื่อการเรียนการสอน ฯลฯ ให้กับโรงเรียนในจังหวัดสมุทรปราการ คิดเป็นร้อยละ ๖๘.๗ การให้บริการรถกู้ชีพของโรงพยาบาลสมุทรปราการ/โรงพยาบาลบางพลี/โรงพยาบาลบางบ่อ/โรงพยาบาลบางจาก และโรงพยาบาลพระสมุทรเจดีย์ คิดเป็นร้อยละ ๖๗.๗ การสนับสนุนส่งเสริมทำนุบำรุงพระพุทธศาสนา เช่น การปรับปรุงซ่อมแซมบูรณปฏิสังขรณ์อุโบสถและพื้นที่รอบอุโบสถ/การก่อสร้างอาคารปฏิบัติธรรม/อาคารอเนกประสงค์/ศาลาการเปรียญ ฯลฯ ให้กับวัดในจังหวัดสมุทรปราการ คิดเป็นร้อยละ ๖๖.๗ การดูแลเอาใจใส่คุณภาพชีวิตเด็ก เยาวชน สตรี ผู้สูงอายุ คนพิการ เช่น งานวันเด็กแห่งชาติ/งานวันคนพิการสากล ส่งเสริมสนับสนุนวัฒนธรรมประเพณี เช่น งานนมัสการองค์พระสมุทรเจดีย์/งานประเพณีรับบัว/ประเพณีแห่งหงส์-ธงตะขาบ/วันขึ้นปีใหม่ ฯลฯ เป็นต้น คิดเป็นร้อยละ ๖๑.๐ และการป้องกันและแก้ไขปัญหา ยาเสพติด เช่น โครงการ อบจ. บ้าน วัด โรงเรียนร่วมประสานด้านภัยยาเสพติด/โครงการครอบครัวอบอุ่นปลอดภัยยาเสพติด/โครงการเสริมสร้างพลังสังคม พลังชุมชนด้านภัยยาเสพติด/โครงการมีสติปลอดภัยยาเสพติด ฯลฯ เป็นต้น คิดเป็นร้อยละ ๖๑.๐ ตามลำดับ

**ยุทธศาสตร์ที่ ๓ ด้านการจัดการพัฒนาเศรษฐกิจในทุกภาคส่วน ทั้งภาคอุตสาหกรรม ภาคเกษตรกรรม และภาคการท่องเที่ยวแบบสมดุล** ในภาพรวมพบว่า อยู่ในระดับพอใจ คิดเป็นร้อยละ ๖๗.๐ ระดับพอใจมาก คิดเป็นร้อยละ ๒๘.๐ และระดับไม่พอใจ คิดเป็นร้อยละ ๕.๐ สำหรับรายชื่อพบว่าทั้ง ๒ ข้ออยู่ในระดับพอใจ การเผยแพร่ประชาสัมพันธ์สถานที่ท่องเที่ยว เช่น การจัดทำสื่อ/ป้ายประชาสัมพันธ์การท่องเที่ยว ฯลฯ เป็นหัวข้อที่ประชาชนพึงพอใจมากที่สุดคิดเป็นร้อยละ ๖๙.๐ รองลงมาได้แก่ การจัดกิจกรรมส่งเสริมด้านการท่องเที่ยว เช่น ประเพณีสงกรานต์ รื่นรมชมของดีสมุทรปราการ งานรำลึกวิฤตการณ์ ร.ศ.๑๑๒ ตลาดน้ำดอกแก้ว ฯลฯ คิดเป็นร้อยละ ๖๕.๐ ตามลำดับ

**ยุทธศาสตร์ที่ ๔ ด้านการจัดการทรัพยากรธรรมชาติและสิ่งแวดล้อม** ในภาพรวมพบว่า อยู่ในระดับพอใจ คิดเป็นร้อยละ ๖๙.๐๕ ระดับพอใจมาก คิดเป็นร้อยละ ๒๔.๖๕ และระดับไม่พอใจ คิดเป็นร้อยละ ๖.๓ สำหรับรายชื่อพบว่าทั้ง ๔ ข้ออยู่ในระดับพอใจ การให้บริการรถสุขาเคลื่อนที่ เป็นหัวข้อที่ประชาชนพึงพอใจมากที่สุด คิดเป็นร้อยละ ๗๐.๔ รองลงมาได้แก่ การปลูกจิตสำนึกให้เด็ก เยาวชน รู้คุณค่าของการอนุรักษ์ทรัพยากรธรรมชาติและสิ่งแวดล้อม เช่น การปลูกป่าชายเลน ฯลฯ คิดเป็นร้อยละ ๖๘.๗ การให้บริการรถดูดท่อระบายน้ำ คิดเป็นร้อยละ ๖๘.๗ และการปรับปรุงซ่อมแซม ก่อสร้างอาคารบาปนสถาน/ติดตั้งเตาเผาศพปลอดมลพิษ (เมรุ)/ศาลาบำเพ็ญกุศล ฯลฯ ให้กักวัตในจังหวัดสมุทรปราการ คิดเป็นร้อยละ ๖๘.๔ ตามลำดับ

**ยุทธศาสตร์ที่ ๕ ด้านการพัฒนาการเมืองการบริหารและการมีส่วนร่วมของภาคประชาชนตามหลักธรรมาภิบาล** ในภาพรวมพบว่า อยู่ในระดับพอใจ คิดเป็นร้อยละ ๖๗.๗ ระดับพอใจมาก คิดเป็นร้อยละ ๒๖.๐ และระดับไม่พอใจ คิดเป็นร้อยละ ๖.๓ การส่งเสริมและเผยแพร่ความรู้ด้านกฎหมายทั่วไปแก่ประชาชน เป็นหัวข้อที่ประชาชนพึงพอใจมากที่สุด คิดเป็นร้อยละ ๗๒.๔ รองลงมาได้แก่ การจัดกิจกรรมคืนความสุขให้ประชาชนชาวสมุทรปราการ คิดเป็นร้อยละ ๗๐.๐ และการเผยแพร่ผลงานให้ประชาชนมีส่วนร่วมในการบริหารท้องถิ่น เช่น อบจ.นิวส์ “ฟ้าใหม่”/การรายงานแสดงผลการปฏิบัติงานครบรอบปีที่ ๓/การจัดทำสื่อแนะนำการชำระภาษีและค่าธรรมเนียมต่าง ๆ ของ อบจ. คิดเป็นร้อยละ ๖๐.๗ ตามลำดับ

๒) ในปี ๒๕๕๘ องค์การบริหารส่วนจังหวัดสมุทรปราการ ได้ดำเนินการโครงการในแผนพัฒนาสามปี (พ.ศ. ๒๕๕๘ - ๒๕๖๐) และแผนเพิ่มเติม ฉบับที่ ๑-๗ ตามนโยบายการพัฒนาครอบคลุม ๕ ยุทธศาสตร์การพัฒนา ประกอบด้วย ๒๑๓ โครงการ นำไปดำเนินการจัดทำข้อบัญญัติงบประมาณรายจ่าย จำนวน ๑๕๔ โครงการ คิดเป็นร้อยละ ๓๒.๓๐ สรุปผลการประเมินความพึงพอใจต่อผลการดำเนินงานขององค์การบริหารส่วนจังหวัดสมุทรปราการในการพัฒนาแต่ละยุทธศาสตร์ ดังนี้

**ยุทธศาสตร์ที่ ๑ ด้านผังเมืองและระบบโครงสร้างพื้นฐาน** ในภาพรวมพบว่าอยู่ในระดับพอใจ คิดเป็นร้อยละ ๕๙.๖๖ ระดับพอใจมาก คิดเป็นร้อยละ ๓๒.๒๘ และระดับไม่พอใจ คิดเป็นร้อยละ ๘.๐๖ สำหรับรายชื่อ พบว่าทั้ง ๕ ข้ออยู่ในระดับพอใจ การอบรมให้ความรู้ด้านการป้องกันและบรรเทาสาธารณภัย เป็นหัวข้อที่ประชาชนพึงพอใจมากที่สุดคิดเป็นร้อยละ ๖๘.๐ รองลงมาได้แก่ การขยายเขตบริการน้ำประปาให้เต็มพื้นที่จังหวัดสมุทรปราการ คิดเป็นร้อยละ ๖๓.๓ ป้ายบังคับ ป้ายเตือน เครื่องหมายจราจร มีความชัดเจนเหมาะสมในการใช้งาน คิดเป็นร้อยละ ๖๒.๐ คุณภาพของถนน สะพาน มีมาตรฐาน พื้นผิวดจราจรเหมาะสมและสะดวกต่อการใช้งาน คิดเป็นร้อยละ ๕๔.๐ และการก่อสร้างพัฒนาเส้นทางคมนาคม เช่น ถนน/สะพาน /ท่อระบายน้ำให้สามารถสัญจรไปมาได้สะดวกและรวดเร็ว คิดเป็นร้อยละ ๕๑.๐ ตามลำดับ

**ยุทธศาสตร์ที่ ๒ ด้านระบบสวัสดิการและคุณภาพชีวิตประชาชน** ในภาพรวม พบว่า อยู่ในระดับพอใจ คิดเป็นร้อยละ ๖๐.๗๖ ระดับพอใจมาก คิดเป็นร้อยละ ๓๕.๘๕ และระดับไม่พอใจ คิดเป็นร้อยละ ๓.๓๙ สำหรับรายชื่อ พบว่าทั้ง ๑๐ ข้อ อยู่ในระดับพอใจการสนับสนุนรณรงค์ป้องกัน และอุบัติเหตุทางถนนช่วงเทศกาลสงกรานต์ เป็นหัวข้อที่ประชาชนพึงพอใจมากที่สุดคิดเป็นร้อยละ ๖๔.๗ รองลงมาได้แก่ การฟื้นฟูส่งเสริมสนับสนุนวัฒนธรรมประเพณี เช่น งานมนัสการองค์พระสมุทรเจดีย์/ประเพณีรับบัว/ประเพณีแห่ธงสร้งตะขาบ/วันขึ้นปีใหม่ ฯลฯ เป็นต้น คิดเป็นร้อยละ ๖๓.๓ การสนับสนุนส่งเสริมทำนุบำรุงพระพุทธศาสนา เช่น การปรับปรุงซ่อมแซมบูรณะปฏิสังขรณ์อุโบสถ/การก่อสร้างอาคารปฏิบัติธรรม/อาคารอเนกประสงค์/ศาลาการเปรียญ ฯลฯ ให้กับวัดในจังหวัดสมุทรปราการ คิดเป็นร้อยละ ๖๑.๗ การป้องกันและแก้ไขปัญหาเสพติด เช่น โครงการ อบจ.บ้านวัดโรงเรียนร่วมแรง ร่วมใจต้านภัยยาเสพติด/โครงการมีสติปลอดภัยยาเสพติด/โครงการเสริมสร้างพลังสังคม พลังชุมชน เป็นพลังแผ่นดินต้านภัยยาเสพติด/โครงการมีสติปลอดภัยยาเสพติด/โครงการเสริมสร้างพลังสังคม พลังชุมชน เป็นพลังแผ่นดินต้านภัยยาเสพติด/โครงการอบรมเยาวชนรวมใจต้านยาเสพติด/โครงการขับเคลื่อนพลังสตรี สู่เวทีการพัฒนาชุมชน ฯลฯ เป็นต้น คิดเป็นร้อยละ ๖๑.๐ การอบรมให้ความรู้ในการป้องกันและแก้ไขปัญหาโรคเอดส์ในสถานศึกษา คิดเป็นร้อยละ ๖๑.๐ การอบรมให้ความรู้เกี่ยวกับการกีฬาให้กับเด็กและเยาวชน/การส่งเสริมให้มีการแข่งขันกีฬา/มีสถานที่สำหรับการเล่นกีฬา/ส่งเสริมการออกกำลังกาย ฯลฯ เป็นต้น คิดเป็นร้อยละ ๖๐.๗ การดูแลเอาใจใส่คุณภาพชีวิตเด็ก เยาวชน สตรี ผู้สูงอายุ คนพิการ เช่น งานวันเด็กแห่งชาติ/งานวันคนพิการสากล/การพัฒนาคุณภาพชีวิตให้แก่ผู้สูงอายุและคนพิการ ฯลฯ เป็นต้น คิดเป็นร้อยละ ๕๙.๗ การสนับสนุนส่งเสริมการศึกษา เช่น จ้างครูผู้สอน/ก่อสร้างอาคารเรียน/ลานอเนกประสงค์/โครงหลังคาเมทัลชีท/การสนับสนุนสื่อการเรียนการสอน ฯลฯ ให้กับโรงเรียนในจังหวัดสมุทรปราการ คิดเป็นร้อยละ ๕๙.๐ การจัดกิจกรรมงานฉลองวันเด็กแห่งชาติ คิดเป็นร้อยละ ๕๘.๗ และการสนับสนุนวัสดุเคมีภัณฑ์ในการป้องกันโรค เช่น ไข่เลือดออก ไข่หวัดนก ไข่หวัดใหญ่ โรคมือเท้าปาก ฯลฯ เป็นต้น คิดเป็นร้อยละ ๕๗.๗ ตามลำดับ

**ยุทธศาสตร์ที่ ๓ ด้านการพัฒนาเศรษฐกิจในทุกภาคส่วนทั้งภาคอุตสาหกรรม ภาคเกษตรกรรม และภาคการท่องเที่ยวแบบสมดุล** ในภาพรวม พบว่าอยู่ในระดับพอใจ คิดเป็นร้อยละ ๖๘.๓๕ ระดับพอใจมาก คิดเป็นร้อยละ ๒๕.๒ และระดับไม่พอใจคิดเป็นร้อยละ ๖.๔๕ สำหรับรายชื่อ พบว่าทั้ง ๒ ข้อ อยู่ในระดับพอใจการจัดกิจกรรมส่งเสริมด้านการท่องเที่ยว เช่น ประเพณีสงกรานต์ ประเพณีลอยกระทง งานรำลึกวิฤตการณ์ ร.ศ.๑๑๒ ตลาดน้ำดอกแก้ว โครงการเทศกาลอาหารทะเลและดนตรีจังหวัดสมุทรปราการ ฯลฯ เป็นหัวข้อที่ประชาชนพึงพอใจมากที่สุดคิดเป็นร้อยละ ๖๙.๐ รองลงมาได้แก่ การเผยแพร่ประชาสัมพันธ์สถานที่ท่องเที่ยว เช่นการจัดทำหนังสือ/สื่อประชาสัมพันธ์การท่องเที่ยว ฯลฯ คิดเป็นร้อยละ ๖๗.๗ ตามลำดับ

**ยุทธศาสตร์ที่ ๔ ด้านการจัดการทรัพยากรธรรมชาติและสิ่งแวดล้อม** ในภาพรวมพบว่า อยู่ระดับพอใจ คิดเป็นร้อยละ ๖๐.๒๐ ระดับพอใจมาก คิดเป็นร้อยละ ๓๓.๖๘ และระดับไม่พอใจ คิดเป็นร้อยละ ๖.๑๒ สำหรับรายชื่อ พบว่าทั้ง ๕ ข้ออยู่ในระดับพอใจ การพัฒนาศักยภาพบุคลากรให้รู้คุณค่าของการอนุรักษ์ฟื้นฟู และการจัดการทรัพยากรธรรมชาติและสิ่งแวดล้อม ฯลฯ เป็นหัวข้อที่ประชาชนพึงพอใจมากที่สุด คิดเป็นร้อยละ ๖๖.๗ รองลงมาได้แก่ การก่อสร้างเขื่อนป้องกันน้ำท่วม คิดเป็นร้อยละ ๖๑.๓ การให้บริการรถสุขาเคลื่อนที่ คิดเป็นร้อยละ ๖๑.๐ ปรับปรุงซ่อมแซม/ก่อสร้างอาคารฌาปนสถาน/ติดตั้งเตาเผาศพปลดมลพิษ (เมรุ) /ศาลา

บำเพ็ญกุศล ให้กับวัดในจังหวัดสมุทรปราการ ฯลฯ คิดเป็นร้อยละ ๕๖.๐ และการให้บริการรถดูท่อระบายน้ำ คิดเป็นร้อยละ ๕๖.๐ ตามลำดับ

**ยุทธศาสตร์ที่ ๕ ด้านการพัฒนาการเมืองการบริหารและการมีส่วนร่วมของภาคประชาชนตามหลักธรรมาภิบาล** ในภาพรวม พบว่า อยู่ในระดับพอใจ คิดเป็นร้อยละ ๖๘.๕๗ ระดับพอใจมาก คิดเป็นร้อยละ ๒๔.๙ และระดับไม่พอใจ คิดเป็นร้อยละ ๖.๕๓ การส่งเสริมการมีส่วนร่วมของประชาชน เช่น การจัดกิจกรรมเสริมสร้างความปรองดองสมานฉันท์ในสถานศึกษา/การจัดกิจกรรมให้ความรู้ส่งเสริมความเข้มแข็งและพัฒนาการเมืองส่วนร่วมทางการเมืองของประชาชนเพื่อประชาธิปไตย ฯลฯ เป็นต้น เป็นหัวข้อที่ประชาชนพึงพอใจมากที่สุด คิดเป็นร้อยละ ๗๑.๐ รองลงมาได้แก่ การจัดงาน “มหกรรมเอกลักษณ์ไทยหัวใจ ๔ ภาค ครั้งที่ ๔ ณ เมืองโบราณ อำเภอเมืองฯ จังหวัดสมุทรปราการ คิดเป็นร้อยละ ๖๙.๐ และการเผยแพร่ผลงานให้ประชาชนมีส่วนร่วมในการบริหารท้องถิ่น เช่น อบจ.นิวส์”ฟ้าใหม่”/การรายงานแสดงผลการปฏิบัติงาน/การจัดทำป้ายอักษรวิ่งคอมพิวเตอร์บริเวณสามแยกข้างสำนักงานที่ดินจังหวัดสมุทรปราการ และบริเวณหน้าสำนักงานเทศบาลตำบลแพรกษา/การจัดทำสื่อแนะนำการชำระภาษีและค่าธรรมเนียมต่างๆ ของอบจ. ฯลฯ เป็นต้น คิดเป็นร้อยละ ๖๕.๗ ตามลำดับ

๓) ในปี ๒๕๕๙ องค์การบริหารส่วนจังหวัดสมุทรปราการ ได้ดำเนินการโครงการในแผนพัฒนา สามปี (พ.ศ. ๒๕๕๙ - ๒๕๖๑) และแผนเพิ่มเติม ฉบับที่ ๑-๔ ตามนโยบายการพัฒนาครอบคลุม ๕ ยุทธศาสตร์การพัฒนา ประกอบด้วย ๒๑๔ โครงการ นำไปดำเนินการจัดทำข้อบัญญัติงบประมาณรายจ่าย จำนวน ๑๑๑ โครงการ คิดเป็นร้อยละ ๕๑.๘๗ สรุปผลการประเมินความพึงพอใจต่อผลการดำเนินงานขององค์การบริหารส่วนจังหวัดสมุทรปราการในการพัฒนาแต่ละยุทธศาสตร์ ดังนี้

**ยุทธศาสตร์ที่ ๑ ด้านโครงสร้างพื้นฐาน** ในภาพรวมพบว่า อยู่ในระดับพอใจ คิดเป็นร้อยละ ๖๐.๒๖ ระดับพอใจมาก คิดเป็นร้อยละ ๒๖.๗๘ และระดับไม่พอใจ คิดเป็นร้อยละ ๑๒.๙๖ สำหรับรายชื่อ พบว่าทั้ง ๕ ข้ออยู่ในระดับพอใจ การขยายเขตบริการน้ำประปาให้เต็มพื้นที่จังหวัดสมุทรปราการ เป็นหัวข้อที่ประชาชนพึงพอใจมากที่สุดคิดเป็นร้อยละ ๖๘.๒ รองลงมาได้แก่ การประชาสัมพันธ์และเผยแพร่ข้อมูลกฎกระทรวงให้ใช้บังคับผังเมืองรวมสมุทรปราการ คิดเป็นร้อยละ ๖๕.๗ ป้ายบังคับ ป้ายเตือน เครื่องหมายจราจร มีความชัดเจนเหมาะสมในการใช้งานคิดเป็นร้อยละ ๖๒.๐ คุณภาพของถนน สะพาน มีมาตรฐาน พื้นผิวจราจรเหมาะสมและสะดวกต่อการใช้งาน คิดเป็นร้อยละ ๕๔.๙ และการก่อสร้างพัฒนาเส้นทางคมนาคม เช่น ถนน/สะพาน/ท่อระบายน้ำให้สามารถสัญจรไปมาได้สะดวกและรวดเร็ว คิดเป็นร้อยละ ๕๐.๕ ตามลำดับ

**ยุทธศาสตร์ที่ ๒ ด้านระบบสวัสดิการและคุณภาพชีวิตของประชาชน** ในภาพรวมพบว่า อยู่ในระดับพอใจ คิดเป็นร้อยละ ๖๖.๔๘ ระดับพอใจมาก คิดเป็นร้อยละ ๒๕.๕๕ และระดับไม่พอใจ คิดเป็นร้อยละ ๗.๙๗ สำหรับรายชื่อ พบว่าทั้ง ๑๐ ข้ออยู่ในระดับพอใจ การสนับสนุนเครื่องดื่งคอกและหลัง/ยูนิตทำฟืนให้กับสถานีนามัยตำบลเทพารักษ์ อำเภอเมืองฯ เป็นหัวข้อที่ประชาชนพึงพอใจมากที่สุดคิดเป็นร้อยละ ๗๑.๕ รองลงมาได้แก่ การสนับสนุนวัสดุเคมีภัณฑ์ในการป้องกันโรค/การควบคุมโรค เช่น ไข่เลือดออก ไข่หวัดนก ไข่หวัดใหญ่ โรคมือเท้าปาก ฯลฯ เป็นต้น คิดเป็นร้อยละ ๗๐.๓ การอบรมให้ความรู้ในการป้องกันและแก้ไขปัญหาโรคเอดส์ คิดเป็นร้อยละ ๗๐.๒ การสนับสนุนโครงการศูนย์ฝึกอาชีพเพื่อชุมชน (Fit it Center) “อาชีพะสร้างชาติจังหวัดสมุทรปราการ” คิดเป็นร้อยละ ๖๙.๐ การสนับสนุนส่งเสริมการศึกษา เช่น จ้างครูผู้สอน/ก่อสร้างอาคารเรียน/

ลานอเนกประสงค์/โครงหลังคาเมทัลชีท/หอสมุด/การสนับสนุนสื่อการเรียนการสอน ฯลฯ ให้กับโรงเรียนในจังหวัดสมุทรปราการ คิดเป็นร้อยละ ๖๘.๗ การอบรมให้ความรู้เกี่ยวกับการกีฬาให้กับเด็กและเยาวชน/การส่งเสริมให้มีการแข่งขันกีฬา/มีสถานที่สำหรับการเล่นกีฬา/ส่งเสริมการออกกำลังกาย ฯลฯ เป็นต้น คิดเป็นร้อยละ ๖๗.๓ การดูแลเอาใจใส่คุณภาพชีวิตเด็ก เยาวชน สตรี ผู้สูงอายุ คนพิการ เช่น งานวันเด็กแห่งชาติ/งานวันคนพิการสากล/การพัฒนาคุณภาพชีวิตให้แก่คนพิการ ฯลฯ เป็นต้น คิดเป็นร้อยละ ๖๖.๕ การจัดกิจกรรมงานฉลองวันเด็กแห่งชาติ คิดเป็นร้อยละ ๖๓.๗ การฟื้นฟู ส่งเสริมสนับสนุนวัฒนธรรมประเพณี เช่น งานนมัสการองค์พระสมุทรเจดีย์/ประเพณีรับบัว/ประเพณีแห่ธง-ธงตะขาบ ฯลฯ เป็นต้น คิดเป็นร้อยละ ๖๓.๒ การสนับสนุนส่งเสริมทำนุบำรุงพระพุทธศาสนา เช่น การปรับปรุงซ่อมแซมบูรณปฏิสังขรณ์อุโบสถ/การก่อสร้างวิหาร/หอพระ/อาคารปฏิบัติธรรม/อาคารอเนกประสงค์/ศาลาบำเพ็ญกุศล/ศาลาการเปรียญ/อาคารพิพิธภัณฑ์/พระปรารภสมุทร/ซ่อมแซมบูรณะพระปรารภ ฯลฯ ให้กับวัดในจังหวัดสมุทรปราการ คิดเป็นร้อยละ ๖๑.๔ การป้องกันและแก้ไขปัญหาเสพติด เช่น โครงการ อบจ. บ้าน วัด โรงเรียนร่วมประสานต้านภัยยาเสพติด/โครงการอบรมเยาวชนรวมใจต้านภัยยาเสพติด/โครงการรณรงค์ปลูกจิตสำนึกเยาวชนในการป้องกันและแก้ไขปัญหาเสพติด (To Be Numberone)/การเผยแพร่คู่มือประชาสัมพันธ์/การสนับสนุนโครงการเผยแพร่ความรู้ด้านกฎหมายทั่วไปให้แก่ประชาชน/การสร้างเครือข่ายภาคประชาชน ฯลฯ คิดเป็นร้อยละ ๕๙.๕ ตามลำดับ

**ยุทธศาสตร์ที่ ๓ ด้านการพัฒนาเศรษฐกิจในทุกภาคส่วนทั้งภาคอุตสาหกรรม ภาคเกษตรกรรมและภาคการท่องเที่ยวแบบสมดุล** ในภาพรวมพบว่า อยู่ในระดับพอใจ คิดเป็นร้อยละ ๖๙.๑ ระดับพอใจมากคิดเป็นร้อยละ ๒๔.๐ และระดับไม่พอใจคิดเป็นร้อยละ ๖.๙ สำหรับรายชื่อ พบว่าทั้ง ๒ ข้ออยู่ในระดับพอใจ การจัดกิจกรรมส่งเสริมด้านการท่องเที่ยว เช่น ประเพณีสงกรานต์ ประเพณีลอยกระทง งานรำลึกวิฤตการณ์ ร.ศ. ๑๑๒ ตลาดน้ำดอกแก้ว ฯลฯ เป็นหัวข้อที่ประชาชนพึงพอใจมากที่สุดคิดเป็นร้อยละ ๖๙.๗ รองลงมาได้แก่ การเผยแพร่ประชาสัมพันธ์สถานที่ท่องเที่ยว เช่น การจัดทำป้าย/นิตยสารการท่องเที่ยว ๒ ภาษา/สื่อประชาสัมพันธ์การท่องเที่ยว ฯลฯ คิดเป็นร้อยละ ๖๘.๕ ตามลำดับ

**ยุทธศาสตร์ที่ ๔ ด้านการจัดการทรัพยากรธรรมชาติและสิ่งแวดล้อม** ในภาพรวมพบว่า อยู่ในระดับพอใจ คิดเป็นร้อยละ ๖๖.๘๐ ระดับพอใจมาก คิดเป็นร้อยละ ๒๒.๖๖ และระดับไม่พอใจ คิดเป็นร้อยละ ๑๐.๕๔ สำหรับรายชื่อ พบว่าทั้ง ๕ ข้ออยู่ในระดับพอใจ การสร้างจิตสำนึกไม่พอใจ คิดเป็นร้อยละ ๑๐.๕๔ สำหรับรายชื่อพบว่าทั้ง ๕ ข้ออยู่ในระดับพอใจ การสร้างจิตสำนึกในการอนุรักษ์ทรัพยากรธรรมชาติและสิ่งแวดล้อม เช่น โครงการหนึ่งปณิธาน...สายสายใย...ใส่ใจสิ่งแวดล้อม...น้อมถวายความดี เป็นหัวข้อที่ประชาชนพึงพอใจมากที่สุด คิดเป็นร้อยละ ๗๐.๗ ปรับปรุงภูมิทัศน์ คิดเป็นร้อยละ ๖๕.๘ การสนับสนุนงบประมาณในการปรับปรุงซ่อมแซม/ก่อสร้างอาคารมาปณสถาน (เมรุ)/ติดตั้งเตาเผาศพปลอดมลพิษให้กับวัดในจังหวัดสมุทรปราการ ฯลฯ คิดเป็นร้อยละ ๖๔.๔ และการให้บริการรถดูดท่อระบายน้ำ คิดเป็นร้อยละ ๖๔.๔ ตามลำดับ

ยุทธศาสตร์ที่ ๕ ด้านการพัฒนาการเมืองการบริหารและการมีส่วนร่วมของภาคประชาชนตามหลักธรรมาภิบาล ในภาพรวมพบว่า อยู่ในระดับพอใจ คิดเป็นร้อยละ ๖๖.๐๕ ระดับพอใจมาก คิดเป็นร้อยละ ๒๕.๗๕ และระดับไม่พอใจ คิดเป็นร้อยละ ๘.๒๐ การส่งเสริมการมีส่วนร่วมของประชาชน เช่น การจัดกิจกรรมเสริมสร้างความปรองดองสมานฉันท์ในสถานศึกษา ฯลฯ เป็นต้น เป็นหัวข้อที่ประชาชนพึงพอใจในมากที่สุด คิดเป็นร้อยละ ๖๘.๙ รองลงมาได้แก่ การเผยแพร่ผลงานให้ประชาชนมีส่วนร่วมในการบริหารท้องถิ่น เช่น อบรมนิเวศ “ฟ้าใหม่”/การจัดทำคู่มือสำหรับประชาชนในการชำระภาษี/การจัดทำป้ายประชาสัมพันธ์การจัดเก็บรายได้/การจัดทำหนังสือรายงานสรุปผลการปฏิบัติงาน ฯลฯ เป็นต้น คิดเป็นร้อยละ ๖๓.๒ ตามลำดับ

## ๒.๒ ผลที่ได้รับจากการดำเนินงานในปีงบประมาณ พ.ศ. ๒๕๕๗ - ๒๕๖๐

### ๒.๒.๑ ผลที่ได้รับหรือผลที่สำคัญ

๑) ปีงบประมาณ พ.ศ. ๒๕๕๗ ประชาชนมีความพึงพอใจต่อผลการดำเนินงานขององค์การบริหารส่วนจังหวัดสมุทรปราการในภาพรวม พบว่า อยู่ในระดับพอใจคิดเป็นร้อยละ ๗๓.๔๗ ระดับพอใจมากคิดเป็นร้อยละ ๒๑.๙๗ และระดับไม่พอใจคิดเป็นร้อยละ ๔.๕๖ สำหรับรายชื่อพบว่าทั้ง ๙ ข้อ อยู่ในระดับพอใจ มีค่าคะแนนสูงสุดคิดเป็นร้อยละ ๗๘.๐ รองลงมาได้แก่ การเปิดโอกาสให้ประชาชนแสดงความคิดเห็นในโครงการ/กิจกรรม คิดเป็นร้อยละ ๗๗.๓ มีการประชาสัมพันธ์ให้ประชาชนรับรู้ข้อมูลของโครงการ/กิจกรรม คิดเป็นร้อยละ ๗๕.๓ การดำเนินงานเป็นไปตามระยะเวลาที่กำหนด คิดเป็นร้อยละ ๗๕.๓ มีการรายงานผลการดำเนินงานของโครงการ/กิจกรรมต่อสาธารณะ คิดเป็นร้อยละ ๗๔.๓ และประโยชน์ที่ประชาชนได้รับจากการดำเนินโครงการ/กิจกรรม คิดเป็นร้อยละ ๗๓.๐ ตามลำดับ

๒) ปีงบประมาณ พ.ศ. ๒๕๕๘ ประชาชนมีความพึงพอใจต่อผลการดำเนินงานขององค์การบริหารส่วนจังหวัดสมุทรปราการในภาพรวม พบว่า อยู่ในระดับพอใจ คิดเป็นร้อยละ ๖๘.๖๓ ระดับพอใจมากคิดเป็นร้อยละ ๒๖.๔๓ และระดับไม่พอใจ คิดเป็นร้อยละ ๔.๙๔ สำหรับรายชื่อ พบว่าทั้ง ๙ ข้อ อยู่ในระดับพอใจ ประโยชน์ที่ประชาชนได้รับจากการดำเนินโครงการ/กิจกรรมเป็นหัวข้อที่ประชาชนพึงพอใจอยู่ในระดับพอใจมีค่าคะแนนสูงสุด คิดเป็นร้อยละ ๗๐.๓ รองลงมาได้แก่ การดำเนินงานเป็นไปตามระยะเวลาที่กำหนด คิดเป็นร้อยละ ๖๙.๗ การแก้ไขปัญหาและการตอบสนองความต้องการของประชาชน คิดเป็นร้อยละ ๖๙.๗ มีการเปิดโอกาสให้ประชาชนมีส่วนร่วมในโครงการ/กิจกรรม คิดเป็นร้อยละ ๖๙.๔ การเปิดโอกาสให้ประชาชนตรวจสอบการดำเนินโครงการ/กิจกรรม คิดเป็นร้อยละ ๖๙.๔ มีการประชาสัมพันธ์ให้ประชาชนรับรู้ข้อมูลของโครงการ/กิจกรรม คิดเป็นร้อยละ ๖๘.๐ และมีการรายงานผลการดำเนินงานของโครงการ/กิจกรรมต่อสาธารณะ คิดเป็นร้อยละ ๖๗.๗ ฯลฯ ตามลำดับ

๓) ปีงบประมาณ พ.ศ. ๒๕๕๙ ประชาชนมีความพึงพอใจต่อผลการดำเนินงานขององค์การบริหารส่วนจังหวัดสมุทรปราการในภาพรวม พบว่า อยู่ในระดับพอใจคิดเป็นร้อยละ ๖๘.๒๖ ระดับพอใจมากคิดเป็นร้อยละ ๒๒.๗๐ และระดับไม่พอใจคิดเป็นร้อยละ ๙.๐๔ สำหรับรายชื่อพบว่าทั้ง ๙ ข้อ อยู่ในระดับพอใจ มีการเปิดโอกาสให้ประชาชนมีส่วนร่วมในโครงการ/กิจกรรม เป็นหัวข้อที่ประชาชนพึงพอใจอยู่ในระดับพอใจมีค่าคะแนนสูงสุดคิดเป็นร้อยละ ๗๑.๘ รองลงมาได้แก่ มีการประชาสัมพันธ์ให้ประชาชนรับรู้ข้อมูลของโครงการ/กิจกรรม คิดเป็นร้อยละ ๗๑.๕ มีการเปิดโอกาสให้ประชาชนแสดงความคิดเห็นในโครงการ/กิจกรรม คิดเป็น

ร้อยละ ๖๙.๒ การเปิดโอกาสให้ประชาชนตรวจสอบการดำเนินโครงการ/กิจกรรม คิดเป็นร้อยละ ๖๙.๒ การดำเนินงานเป็นไปตามระยะเวลาที่กำหนด คิดเป็นร้อยละ ๖๘.๘ มีการรายงานผลการดำเนินงานของโครงการ/กิจกรรมต่อสาธารณะ คิดเป็นร้อยละ ๖๘.๐ ผลการดำเนินโครงการ/กิจกรรมนำไปสู่การแก้ไขปัญหาของประชาชนในท้องถิ่น คิดเป็นร้อยละ ๖๖.๓ ประโยชน์ที่ประชาชนได้รับจากการดำเนินงานโครงการ/กิจกรรมคิดเป็นร้อยละ ๖๖.๐ และการแก้ไขปัญหาและการตอบสนองความต้องการของประชาชน คิดเป็นร้อยละ ๖๓.๕ ฯลฯ ตามลำดับ

### ๒.๒.๒ ผลกระทบ

โดยภาพรวมโครงการตามยุทธศาสตร์ขององค์การบริหารส่วนจังหวัดสมุทรปราการจากรายงานผลการติดตามและประเมินผลแผนพัฒนาสามปี (พ.ศ. ๒๕๕๗ - ๒๕๕๙) ประจำปีงบประมาณ พ.ศ. ๒๕๕๗, แผนพัฒนาสามปี (พ.ศ. ๒๕๕๘ - ๒๕๖๐) ประจำปีงบประมาณ พ.ศ. ๒๕๕๘ และแผนพัฒนาสามปี (พ.ศ. ๒๕๕๙ - ๒๕๖๑) ประจำปีงบประมาณ พ.ศ. ๒๕๕๙ พบว่าประชาชนในเขตองค์การบริหารส่วนจังหวัดสมุทรปราการมีความพึงพอใจต่อผลการดำเนินงานขององค์การบริหารส่วนจังหวัดสมุทรปราการ โดยเฉลี่ยอยู่ในระดับพอใจถึงระดับพอใจมาก แสดงให้เห็นว่าองค์การบริหารส่วนจังหวัดสมุทรปราการมีการดำเนินงานที่สามารถแก้ไขปัญหาและตอบสนองความต้องการให้กับประชาชนได้อย่างมีประสิทธิภาพ

### ๒.๓ สรุปปัญหาอุปสรรคการดำเนินงานที่ผ่านมาและแนวทางการแก้ไขปีงบประมาณ พ.ศ. ๒๕๕๗ -๒๕๖๐

#### ๒.๓.๑ ปีงบประมาณ พ.ศ. ๒๕๕๗

จากรายงานผลการติดตามและประเมินผลแผนพัฒนาสามปี (พ.ศ. ๒๕๕๗ - ๒๕๕๙) ประจำปีงบประมาณ พ.ศ. ๒๕๕๗ ข้อเสนอแนะของผู้ตอบแบบสอบถามเห็นว่า จังหวัดสมุทรปราการต้องพัฒนาอีกหลายด้าน ต้องการให้องค์การบริหารส่วนจังหวัดสมุทรปราการพัฒนาเพิ่มเติมในด้านการศึกษา เช่น การพัฒนาคุณภาพการเรียนการสอน ด้านโครงสร้างพื้นฐาน มีความต้องการปรับปรุงถนนในหลายเส้นทางที่ชำรุด เช่น ถนนสายแยกเจดีย์-ป้อมพระจุลจอมเกล้า รวมถึงการเพิ่มไฟส่องสว่างบนถนน มีปัญหาจราจรติดขัดในบางพื้นที่ การคมนาคมในส่วนรถบริการสาธารณะควรมีการจัดระเบียบเพิ่มมากขึ้น การเร่งรัดการดำเนินงานโครงการที่อยู่ระหว่างการก่อสร้างให้แล้วเสร็จโดยเร็ว เช่น โครงการก่อสร้างท่าเทียบเรือข้ามฟาก รวมทั้งการปรับปรุงภูมิทัศน์บริเวณโดยรอบองค์พระสมุทรเจดีย์เพิ่มเติม ต้องการให้ปรับปรุงถนนบริเวณสะพานวัดมawangษ์ จากหอนาฬิกา-แยกการไฟฟ้า ถนนทางเข้าโรงพยาบาลเปาโล ต้องการให้ถนนเทพารักษ์สะอาดเป็นระเบียบเรียบร้อย สวยงาม เช่น ป้าย ต้นไม้ ด้านบริการชุมชน ต้องการให้มีการจัดกิจกรรมเพื่อเสริมสร้างความรัก ความสามัคคีในครอบครัวและชุมชน การให้ความรู้ด้านการสาธารณสุขในชุมชน เช่น การปฐมพยาบาลเบื้องต้น การให้ความรู้ด้านพิษภัยของยาเสพติดให้โทษ รวมทั้งให้มีการจับกุมกวาดล้างผู้เกี่ยวข้องอย่างเร่งด่วน เพราะเป็นสาเหตุของปัญหาอื่น ๆ การจัดกิจกรรมทางกีฬาต้านยาเสพติด ด้านสิ่งแวดล้อม ควรมีการบริหารจัดการขยะให้มากกว่านี้ ด้านการท่องเที่ยว ควรมีการส่งเสริมและสนับสนุนการท่องเที่ยวเชิงอนุรักษ์วัฒนธรรม การแต่งกาย ประเพณี ประจำปีในแต่ละท้องถิ่นให้เกิดความเข้มแข็งมากขึ้น รวมถึงการอนุรักษ์ของดีเมืองปากน้ำ ด้านการประชาสัมพันธ์ได้รับทราบข้อมูลข่าวสารขององค์การบริหารส่วนจังหวัดสมุทรปราการผ่านทางสื่อสิ่งพิมพ์ อบจ. นิวส์ “ฟ้าใหม่” และต้องการให้มีการประชาสัมพันธ์เพิ่มเติมในด้านอื่น ๆ เช่น รายละเอียดเรื่องการจัดสรร



งบประมาณในแต่ละท้องถิ่น ความรู้เรื่องกฎหมายที่เกี่ยวข้องในชุมชน ตลอดจน การให้ความรู้เรื่องการประกอบอาชีพแก่ผู้ว่างงานในพื้นที่ชุมชนต่าง ๆ ฯลฯ เป็นต้น

### ๒.๓.๒ ปีงบประมาณ พ.ศ. ๒๕๕๘

จากรายงานผลการติดตามและประเมินผลแผนพัฒนาสามปี (พ.ศ. ๒๕๕๘ - ๒๕๖๐) ประจำปีงบประมาณ พ.ศ. ๒๕๕๘ ข้อเสนอแนะของผู้ตอบแบบสอบถามเห็นว่า จังหวัดสมุทรปราการควรปรับปรุงทุกๆ ด้าน เพราะเป็นจังหวัดที่มีรายได้มากกว่าจังหวัดอื่นๆ ควรพัฒนาถนน ไฟฟ้า ประปา ความเป็นอยู่ในชุมชน โดยเฉพาะด้านโครงสร้างพื้นฐาน มีความต้องการปรับปรุงถนนในหลายเส้นทางที่ชำรุด เช่น ถนนแพรกษา ถนนบริเวณหมู่ที่ ๓ ตำบลบางเสาธง ถนนช่วงตลาดบางโฉบังไปโกลด์สทาร์ชวงชองกลางเสี่ยงต่ออุบัติเหตุ และถนนสายวัดแหลมฟ้าผ่า-คลองนาเกลือ อำเภอพระสมุทรเจดีย์ ต้องการให้ยกระดับสูงขึ้นเพราะปัญหาน้ำท่วมขังเนื่องจากน้ำทะเลหนุน ประชาชนเดินทางสัญจรด้วยความยากลำบาก โดยเฉพาะเด็กนักเรียนถ้าน้ำท่วมมากไปโรงเรียนไม่ได้เพราะรถวิ่งไม่ได้ ฯลฯ เป็นต้น นอกจากนี้มีปัญหาค่าครองชีพที่เพิ่มขึ้นในบางพื้นที่ เช่น ถนนสายเทพารักษ์-บางพลี-หนามแดง รวมทั้งต้องการท่อระบายน้ำข้างถนนบริเวณถนนบางพลีน้อย-สี่ล้ง รวมถึงความปลอดภัยในชีวิตและทรัพย์สินด้วยการเพิ่มไฟส่องสว่างบนถนน เช่น บริเวณชุมชนบ้านระกาศ หรือต้องการให้แก้ไขไฟฟ้าส่องสว่างชำรุด/ดับ ปัญหารถวิ่งเร็วมาก/การแข่งรถบนถนนคู่สร้างด้านการส่งเสริมคุณภาพชีวิต ต้องการลานกีฬาที่ได้มาตรฐานเพื่อพัฒนาสุขภาพของเด็ก สตรีและคนชรา/ลานกิจกรรมที่ใช้ในการพบปะสังสรรค์ ในพื้นที่ตำบลคลองด่าน อำเภอบางบ่อ ด้านเศรษฐกิจต้องการให้ทางราชการช่วยส่งเสริมด้านอาชีพที่ได้รับผลกระทบจากการห้ามทำประมง และให้มีการขุดลอกคูคลองทุกปี เพราะประชาชนทำอาชีพเกษตรกรรม ด้านยาเสพติดต้องการให้มีการปราบปรามยาเสพติดอย่างจริงจัง ด้านสิ่งแวดล้อม เช่น ปัญหาการจัดการขยะ ปัญหาน้ำเสียจากบ่อขยะไหลลงสู่ลำคลองทุกปี เพราะประชาชนทำอาชีพเกษตรกรรม ด้านยาเสพติดต้องการให้มีการปราบปรามยาเสพติดอย่างจริงจัง ด้านสิ่งแวดล้อม เช่น ปัญหาการจัดการขยะ ปัญหาน้ำเสียจากบ่อขยะไหลลงสู่ลำคลอง การดูแลรถน้ำตันไม่ข้างทาง ปัญหาฝุ่นละออง ปัญหาเด็กมั่วสุ่มร้านเกมส์ ปัญหาท่อระบายน้ำอุดตัน/การระบายน้ำ เช่น ซอยบุญประคอง ตำบลท้ายบ้านใหม่ อำเภอเมืองฯ บริเวณเคหะ บางพลีช่วงหน้าฝนน้ำท่วมตลอด ด้านการจัดระเบียบเรียบร้อย มีปัญหาการจอดรถบนท้องถนน การขายของข้างทางบริเวณหน้าโรงเรียนวัดแหลมฟ้าผ่า และด้านการเมืองการบริหาร ควรให้ประชาชนมีส่วนร่วมในการตรวจสอบงบประมาณ หรือการจัดไปศึกษาดูงานควรประกาศให้ประชาชนได้รับทราบ ฯลฯ ด้านการประชาสัมพันธ์ได้รับทราบข้อมูลข่าวสารขององค์การบริหารส่วนจังหวัดสมุทรปราการผ่านทางสื่อสิ่งพิมพ์ อบรม นิตยสาร “ฟ้าใหม่” และต้องการให้มีการแก้ไขปัญหาค่าครองชีพให้ถึงประชาชนในจังหวัดสมุทรปราการมากกว่านี้ ฯลฯ เป็นต้น

**๒.๓.๓ ปีงบประมาณ พ.ศ. ๒๕๕๙**

จากรายงานผลการติดตามและประเมินผลแผนพัฒนาสามปี (พ.ศ. ๒๕๕๙ - ๒๕๖๑) ประจำปีงบประมาณ พ.ศ. ๒๕๕๙ ข้อเสนอแนะของผู้ตอบแบบสอบถามเห็นว่า จังหวัดสมุทรปราการดีขึ้นเจริญขึ้นขอให้พัฒนาอย่างต่อเนื่อง ควรปรับปรุงถนน ไฟฟ้า ประปา ความเป็นอยู่ในชุมชน ด้านโครงสร้างพื้นฐานมีความต้องการปรับปรุงถนนในหลายเส้นทางที่ชำรุด เช่น ถนนแพรกษา ถนนคลองส่งน้ำสุวรรณภูมิ และการยกระดับถนนให้สูงขึ้นเพราะปัญหาน้ำท่วมขังเนื่องจากน้ำทะเลหนุน บริเวณถนนคู่สร้าง-ศาลาแดง ถนนป้อมพระจุลจอมเกล้า การเพิ่มไฟทางส่องสว่างหรือเพิ่มในจุดเสี่ยงอันตรายให้ทั่วถึง เช่น ถนนแพรกษา ถนนสุขุมวิท สายเก่า บริเวณหมู่บ้านพฤกษา ๒๑ หมู่ที่ ๑๐ ตำบลในคลองบางปลากด บริเวณซอยประชาอุทิศหมู่ที่ ๒, ๑๐ ตำบลบ้านคลองสวน เป็นต้น มีปัญหาการจราจรติดขัดในบางพื้นที่ รถวิ่งเร็วบริเวณตามตรอกซอย ต้องการป้ายเตือนความเร็วของรถบรรทุก ป้ายบอกทางที่ชัดเจน หรือสัญญาณไฟจราจร เช่น บริเวณทางแยกเข้าแพลตฟอร์มเรือ ดูแลการจอดรถบนท้องถนนให้มีระเบียบมากขึ้น ร้านค้ากีดขวางการจราจรบริเวณตลาดคลองด่าน วิทยุรับรถเสียงดังตอนกลางคืนต้องการให้รณรงค์เกี่ยวกับการขับรถ ถ้าคลองต้นเขินควรขุดเวลาน้ำแห้ง นอกจากนี้ต้องการน้ำประปาบริเวณหมู่ที่ ๔ ตำบลคลองด่าน รวมถึงน้ำประปาไหลไม่แรง บริเวณตลาดบางพลี ซิตี บริเวณคลองขุนสมุทรฯ เป็นต้น ด้านคุณภาพชีวิตต้องการให้สนับสนุนด้านการศึกษาสำหรับเด็กพิเศษ ควรดูแลเด็กเยาวชนและคนชราให้มากกว่านี้ สถานที่ราชการและธนาคารควรมีทางลาดสำหรับผู้พิการ/คนชรา ควรสนับสนุนครูอัตราจ้างให้โรงเรียนอย่างต่อเนื่อง ปัญหาบ่อนการพนัน ยุ้งลายชุกชุม ต้องการให้ปราบปรามและแก้ไขปัญหายาเสพติดทุกพื้นที่อย่างจริงจัง ด้านสิ่งแวดล้อมมีปัญหาเรื่องฝุ่นละออง การจัดการขยะควรเพิ่มความถี่ในการจัดเก็บ และการปล่อยน้ำเสีย ด้านเศรษฐกิจต้องการพื้นที่ขายของ ด้านการเมืองการบริหารการมีส่วนร่วมกับภาคประชาชนยังไม่ทั่วถึงเท่าที่ควร ควรให้ประชาชนมีส่วนร่วมในการตรวจสอบงบประมาณ ฯลฯ เป็นต้น

# ส่วนที่ ๓

ยุทธศาสตร์องค์กรปกครองส่วนท้องถิ่น

## ส่วนที่ ๓ ยุทธศาสตร์องค์กรปกครองส่วนท้องถิ่น

### ๓.๑ ความสัมพันธ์ระหว่างแผนพัฒนาระดับมหภาค

#### ๓.๑.๑ กรอบยุทธศาสตร์ชาติระยะ ๒๐ ปี (พ.ศ. ๒๕๖๐ - ๒๕๗๙)

เพื่อให้บรรลุวิสัยทัศน์ “ประเทศไทยมีความมั่นคง มั่งคั่ง ยั่งยืน เป็นประเทศพัฒนาแล้ว ด้วยการพัฒนาตามปรัชญาเศรษฐกิจพอเพียง” นำไปสู่การพัฒนาให้คนไทยมีความสุข และตอบสนองต่อการบรรลุซึ่งผลประโยชน์แห่งชาติ ในการที่จะพัฒนาคุณภาพชีวิต สร้างรายได้ระดับสูงเป็นประเทศพัฒนาแล้ว และสร้างความสุขของคนไทย สังคมมีความมั่นคง เสมอภาคและเป็นธรรม ประเทศสามารถแข่งขันได้ในระบบเศรษฐกิจ

#### กรอบแนวทางที่สำคัญของยุทธศาสตร์ชาติระยะ ๒๐ ปี

##### ๑. ด้านความมั่นคง

(๑) เสริมสร้างความมั่นคงของสถาบันหลักและการปกครองระบอบประชาธิปไตยอันมีพระมหากษัตริย์ทรงเป็นประมุข

(๒) ปฏิรูปกลไกการบริหารประเทศและความมั่นคงทางการเมือง ขจัดคอร์รัปชัน สร้างความเชื่อมั่นในกระบวนการยุติธรรม

(๓) การรักษาความมั่นคงภายในและความสงบเรียบร้อยภายใน ตลอดจนการบริหารจัดการความมั่นคงชายแดนและชายฝั่งทะเล

(๔) การพัฒนาระบบ กลไก มาตรการและความร่วมมือระหว่างประเทศทุกระดับ และรักษาคุณภาพความสัมพันธ์กับประเทศมหาอำนาจ เพื่อป้องกันและแก้ไขปัญหาความมั่นคงรูปแบบใหม่

(๕) การพัฒนาเสริมสร้างศักยภาพการป้องกันประเทศ การรักษาความสงบเรียบร้อยภายในประเทศ สร้างความร่วมมือกับประเทศเพื่อนบ้านและมิตรประเทศ

(๖) การพัฒนาระบบการเตรียมพร้อมแห่งชาติและระบบบริหารจัดการภัยพิบัติ รักษาความมั่นคงของฐานทรัพยากรธรรมชาติ สิ่งแวดล้อม

(๗) การปรับกระบวนการทำงานของกลไกที่เกี่ยวข้องจากแนวตั้งสู่แนวนานมากขึ้น

##### ๒. ด้านการสร้างความสามารถในการแข่งขัน

(๑) การพัฒนาสมรรถนะทางเศรษฐกิจ ส่งเสริมการค้า การลงทุน พัฒนาสู่ชาติการค้า

(๒) การพัฒนาภาคการผลิตและบริการ เสริมสร้างฐานการผลิตเข้มแข็ง ยั่งยืน และส่งเสริมเกษตรกรรายย่อยสู่เกษตรยั่งยืนเป็นมิตรกับสิ่งแวดล้อม

(๓) การพัฒนาผู้ประกอบการและเศรษฐกิจชุมชน พัฒนาทักษะผู้ประกอบการ ยกกระดับผลิตภาพแรงงาน และพัฒนา SMEs สู่อุตสาหกรรม

(๔) การพัฒนาพื้นที่เศรษฐกิจพิเศษและเมือง พัฒนาเขตเศรษฐกิจพิเศษชายแดน และพัฒนาระบบเมืองศูนย์กลางความเจริญ

(๕) การลงทุนโครงสร้างพื้นฐาน ด้านการขนส่ง ความมั่นคงและพลังงาน ระบบเทคโนโลยีสารสนเทศ การวิจัยและพัฒนา

(๖) การเชื่อมโยงกับภูมิภาคและเศรษฐกิจโลก สร้างความเป็นหุ้นส่วนการพัฒนาภิวัตน์กับนานาประเทศ ส่งเสริมให้ไทยเป็นฐานของการประกอบธุรกิจ ฯลฯ

**๓ ด้านการพัฒนาและเสริมสร้างศักยภาพคน**

- (๑) พัฒนาศักยภาพคนตลอดช่วงชีวิต
- (๒) การยกระดับการศึกษาและการเรียนรู้ให้มีคุณภาพเท่าเทียมและทั่วถึง
- (๓) ปลุกฝังระเบียบวินัย คุณธรรม จริยธรรม ค่านิยมที่พึงประสงค์
- (๔) การสร้างเสริมให้คนมีสุขภาพที่ดี
- (๕) การสร้างความอยู่ดีมีสุขของครอบครัวไทย

**๔. ด้านการสร้างโอกาสความเสมอภาคและเท่าเทียมกันทางสังคม**

- (๑) สร้างความมั่นคงและลดความเหลื่อมล้ำทางเศรษฐกิจและสังคม
- (๒) พัฒนาระบบบริการและระบบบริหารจัดการสุขภาพ
- (๓) มีสภาพแวดล้อมและนวัตกรรมที่เอื้อต่อการดำรงชีวิตในสังคมสูงวัย
- (๔) สร้างความเข้มแข็งของสถาบันทางสังคม ทูทางวัฒนธรรมและความเข้มแข็งของชุมชน
- (๕) พัฒนาการสื่อสารมวลชนให้เป็นกลไกในการสนับสนุนการพัฒนา

**๕. ด้านการเจริญเติบโตบนคุณภาพชีวิตที่เป็นมิตรกับสิ่งแวดล้อม**

- (๑) จัดระบบอนุรักษ์ ฟื้นฟูและป้องกันการทาลายทรัพยากรธรรมชาติ
- (๒) วางระบบบริหารจัดการน้ำให้มีประสิทธิภาพทั้ง ๒๕ กลุ่มน้ำ เน้นการปรับระบบการบริหาร

**จัดการอุทกภัยอย่างบูรณาการ**

- (๓) การพัฒนาและใช้พลังงานที่เป็นมิตรกับสิ่งแวดล้อม
- (๔) การพัฒนาเมืองอุตสาหกรรมเชิงนิเวศและเมืองที่เป็นมิตรกับสิ่งแวดล้อม
- (๕) การร่วมลดปัญหาโลกร้อนและปรับตัวให้พร้อมกับการเปลี่ยนแปลงสภาพภูมิอากาศ
- (๖) การใช้เครื่องมือทางเศรษฐศาสตร์และนโยบายการคลังเพื่อสิ่งแวดล้อม

**๖. ด้านการปรับสมดุลและพัฒนาระบบการบริหารจัดการภาครัฐ**

- (๑) การปรับปรุงโครงสร้าง บทบาท ภารกิจของหน่วยงานภาครัฐ ให้มีขนาดที่เหมาะสม
- (๒) การวางระบบบริหารราชการแบบบูรณาการ
- (๓) การพัฒนาระบบบริหารจัดการกำลังคนและพัฒนาบุคลากรภาครัฐ
- (๔) การต่อต้านการทุจริตและประพฤติมิชอบ
- (๕) การปรับปรุงกฎหมายและระเบียบต่างๆ
- (๖) ให้ทันสมัย เป็นธรรมและเป็นสากล
- (๗) พัฒนาระบบการให้บริการประชาชนของหน่วยงานภาครัฐ
- (๘) ปรับปรุงการบริหารจัดการรายได้และรายจ่ายของภาครัฐ

**๓.๑.๒ แผนพัฒนาเศรษฐกิจและสังคมแห่งชาติ ฉบับที่ ๑๒**

สาระสำคัญของกรอบรูปแบบและเค้าโครงเบื้องต้นของแผนพัฒนาฯ ฉบับที่ ๑๒ จะสอดคล้องกับกรอบยุทธศาสตร์ชาติระยะยาว ๒๐ ปี ในลักษณะของการถ่ายทอดยุทธศาสตร์ระยะยาวลงสู่การปฏิบัติในช่วงเวลา ๕ ปี โดยรูปแบบและเค้าโครงเบื้องต้นของแผนพัฒนาฯ ฉบับที่ ๑๒ จะประกอบด้วย ๔ ส่วน ดังนี้

- ส่วนที่ ๑ กรอบหลักการของแผนพัฒนาฯ ฉบับที่ ๑๒
- ส่วนที่ ๒ การประเมินสถานะของประเทศ
- ส่วนที่ ๓ วัตถุประสงค์และเป้าหมายในภาพรวม
- ส่วนที่ ๔ ยุทธศาสตร์การพัฒนาประเทศ
- ส่วนที่ ๕ การขับเคลื่อนและติดตามประเมินผลแผนพัฒนา

## วิสัยทัศน์

“สู่ความมั่นคง มั่งคั่ง และยั่งยืน”

### กรอบวิสัยทัศน์แผนพัฒนาฯ ฉบับที่ ๑๒

ให้ความสำคัญกับการกำหนดทิศทางการพัฒนาที่มุ่งสู่การเปลี่ยนผ่านประเทศไทยจากประเทศที่มีรายได้ปานกลางไปสู่ประเทศที่มีรายได้สูง มีความมั่นคง และยั่งยืน สังคมอยู่ร่วมกันอย่างมีความสุข

#### กรอบวิสัยทัศน์และเป้าหมาย

๑. กรอบวิสัยทัศน์แผนพัฒนาฯ ฉบับที่ ๑๒ จากสถานะของประเทศและบริบทการเปลี่ยนแปลงต่าง ๆ ที่ประเทศกำลังประสบอยู่ทำให้การกำหนดวิสัยทัศน์แผนพัฒนาฯ ฉบับที่ ๑๒ ยังคงมีความต่อเนื่องจากวิสัยทัศน์แผนพัฒนาฯ ฉบับที่ ๑๑ และ กรอบหลักการของการวางแผนที่น้อมนำและประยุกต์ใช้หลักปรัชญาของเศรษฐกิจพอเพียง ยึดคนเป็นศูนย์กลางของการพัฒนาอย่างมีส่วนร่วม การพัฒนาที่ยึดหลักสมดุล ยั่งยืน

โดยวิสัยทัศน์ของการพัฒนาในแผนพัฒนาฯ ฉบับที่ ๑๒ ต้องให้ความสำคัญกับการกำหนดทิศทางการพัฒนาที่มุ่งสู่การเปลี่ยนผ่านประเทศไทยจากประเทศที่มีรายได้ปานกลางไปสู่ประเทศที่มีรายได้สูง มีความมั่นคง และยั่งยืน สังคมอยู่ร่วมกันอย่างมีความสุข และนำไปสู่การบรรลุวิสัยทัศน์ระยะยาว “มั่นคง มั่งคั่ง ยั่งยืน” ของประเทศ

๒. การกำหนดตำแหน่งทางยุทธศาสตร์ของประเทศ (Country Strategic Positioning) เป็นการกำหนดตำแหน่งทางยุทธศาสตร์ของประเทศที่สอดคล้องกับยุทธศาสตร์ชาติที่สำนักงานคณะกรรมการพัฒนาการเศรษฐกิจและสังคมแห่งชาติ(สศช.) ได้จัดทำขึ้น ประเทศไทยเป็นประเทศรายได้สูงที่มีการกระจายรายได้อย่างเป็นธรรม เป็นศูนย์กลางด้านการขนส่งและโลจิสติกส์ของภูมิภาคสู่ความเป็นชาติการค้าและบริการ (Trading and Service Nation) เป็นแหล่งผลิตสินค้าเกษตรอินทรีย์และเกษตรปลอดภัย แหล่งอุตสาหกรรมสร้างสรรค์และนวัตกรรมสูงที่เป็นมิตรต่อสิ่งแวดล้อม

#### เป้าหมาย

๑. การหลุดพ้นจากกับดักประเทศรายได้ปานกลางสู่รายได้สูง  
๒. การพัฒนาศักยภาพคนให้สนับสนุนการเจริญเติบโตของประเทศและการสร้าง สังคมสูงวัยอย่างมีคุณภาพ

๓. การลดความเหลื่อมล้ำในสังคม

๔. การสร้างการเจริญเติบโตทางเศรษฐกิจและสังคมที่เป็นมิตรกับสิ่งแวดล้อม

๕. การบริหารราชการแผ่นดินที่มีประสิทธิภาพ

### วางรากฐานการพัฒนาประเทศไปสู่สังคมที่มีความสุขอย่างมั่นคง มั่งคั่ง และยั่งยืน

แผนพัฒนาเศรษฐกิจและสังคมแห่งชาติ ฉบับที่ ๑๒ ได้กำหนดเป้าหมาย ยุทธศาสตร์และแนวทางการพัฒนาประเทศในระยะ ๕ ปี ซึ่งจะเป็นแผนที่มีความสำคัญในการวางรากฐานการพัฒนาประเทศไปสู่สังคมที่มีความสุขอย่างมั่นคง มั่งคั่ง และยั่งยืน สอดคล้องตามยุทธศาสตร์ชาติ ๒๐ ปี ที่เป็นกรอบการพัฒนาประเทศในระยะยาว

รัฐบาลมีนโยบายในการสร้างความมั่นคงและเข้มแข็งให้กับระบบเศรษฐกิจของประเทศ รวมทั้งเร่งสร้างสังคมที่มีคุณภาพ โดยการขจัดอุปสรรคต่าง ๆ ที่มีต่อการเจริญเติบโตทางเศรษฐกิจและการลดความเหลื่อมล้ำทางสังคม ตลอดจนการวางแผนการพัฒนาในด้านต่าง ๆ ในระยะยาว ครอบคลุมถึงการพัฒนาศักยภาพมนุษย์ เพื่อเพิ่มขีดความสามารถในการแข่งขัน การสร้างความมั่นคง มั่งคั่งทางเศรษฐกิจ

และสังคมของประเทศ เป็นสิ่งสำคัญที่ประเทศจะต้องมีทิศทางและเป้าหมายการพัฒนาระยะยาวที่ชัดเจน โดยทุกภาคส่วนในสังคมต้องร่วมมือกันอย่างเข้มแข็ง เพื่อผลักดันให้เกิดผลสัมฤทธิ์อย่างต่อเนื่อง และสอดคล้องกับการปฏิรูปประเทศที่มุ่งสู่ความ “มั่นคง มั่งคั่ง และยั่งยืน” ในอนาคต เน้นให้ “คนเป็นศูนย์กลางการพัฒนา” สร้างความมั่นคงของชาติ พัฒนาคนทุกวัยให้เป็น คนดี คนเก่ง แผนพัฒนา ฉบับที่ ๑๒ ยึดหลัก “ปรัชญาของเศรษฐกิจพอเพียง”

สำหรับแผนพัฒนาเศรษฐกิจและสังคมแห่งชาติของประเทศในระยะ ๕ ปี จะยึดหลัก “ปรัชญาของเศรษฐกิจพอเพียง” ต่อเนื่องจากแผนพัฒนา ฉบับก่อนหน้า เพื่อให้การพัฒนาในทุกมิติมีการบูรณาการบนทางสายกลาง มีความพอประมาณ มีเหตุผล รวมถึงมีระบบภูมิคุ้มกันที่ดี สอดคล้องกับภูมิสังคม การพัฒนาทุกด้าน มีดุลยภาพ ทั้งมิติเศรษฐกิจ สังคม และระบบนิเวศน์ มีความสอดคล้อง เกื้อกูล และพึ่งพาอาศัยซึ่งกันและกัน โดยการพัฒนาในมิติหนึ่งต้องไม่ส่งผลกระทบต่อมิติอื่นๆ รวมทั้งต้องมุ่งเน้นให้ “คนเป็นศูนย์กลางการพัฒนา” สร้างความมั่นคงของชาติ พัฒนาคนทุกวัยให้เป็น คนดี คนเก่ง มีศักยภาพ และความคิดสร้างสรรค์ ซึ่งเป็นหัวใจสำคัญในการเพิ่มศักยภาพการแข่งขันทั้งในภาคการผลิต และภาคบริการเพื่อสร้างความเข้มแข็ง มีคุณธรรมจริยธรรม มีจิตสำนึกรับผิดชอบต่อส่วนรวมนำไปสู่การสร้างสังคมที่พึงปรารถนา รวมถึงมีจิตอนุรักษ์ รักษา ฟื้นฟู และใช้ประโยชน์จากทรัพยากรธรรมชาติและสิ่งแวดล้อมอย่างถูกต้องและเหมาะสม

### ๓.๑.๓ ประเทศไทย ๔.๐ โมเดลพัฒนาเศรษฐกิจใหม่

“ไทยแลนด์ ๔.๐” เป็นวิสัยทัศน์เชิงนโยบายการพัฒนาเศรษฐกิจของประเทศไทย หรือ โมเดลพัฒนาเศรษฐกิจของรัฐบาล ภายใต้การนำของพลเอกประยุทธ์ จันทร์โอชา นายกรัฐมนตรีและหัวหน้าคณะรักษาความสงบแห่งชาติ (คสช.) ที่เข้ามาบริหารประเทศบนวิสัยทัศน์ที่ว่า “มั่นคง มั่งคั่ง และยั่งยืน” ที่มีภารกิจสำคัญในการขับเคลื่อนปฏิรูปประเทศด้านต่าง ๆ เพื่อปรับแก้ จัดระบบ ปรับทิศทาง และสร้างหนทางพัฒนาประเทศให้เจริญ สามารถรับมือกับโอกาสและภัยคุกคามแบบใหม่ ๆ ที่เปลี่ยนแปลงอย่างรวดเร็ว รุนแรงในศตวรรษที่ ๒๑ ได้

เพื่อให้เข้าใจ “ประเทศไทย ๔.๐” ขอไล่เรียงให้เห็นภาพ คือ ประเทศไทยในอดีตที่ผ่านมา มีการพัฒนาด้านเศรษฐกิจเป็นไปอย่างต่อเนื่องตั้งแต่ ยุคแรก ขอเรียกว่า “ประเทศไทย ๑.๐” เน้นการเกษตรเป็นหลัก เช่น ผลิตและขาย พืชไร่ พืชสวน หมู หมา กา ไข่ เป็นต้น ยุคสอง ขอเรียกว่า “ประเทศไทย ๒.๐” เน้นอุตสาหกรรมแต่เป็นอุตสาหกรรมเบา เช่น การผลิตและขายรองเท้า เครื่องหนัง เครื่องดื่ม เครื่องประดับ เครื่องเขียน กระเป๋า เครื่องนุ่งห่ม เป็นต้น และปัจจุบัน (๒๕๕๙) จัดอยู่ในยุคที่สาม ขอเรียกว่า “ประเทศไทย ๓.๐” เป็นอุตสาหกรรมหนักและการส่งออก เช่น การผลิตและขาย ส่งออกเหล็กกล้า รถยนต์ กลั่นน้ำมัน แยกก๊าซธรรมชาติ ปูนซีเมนต์ เป็นต้น แต่ **ไทยในยุค ๑.๐ ๒.๐ และ ๓.๐** รายได้ประเทศยังอยู่ในระดับปานกลางอยู่อย่างนี้ไม่ได้ ต้องรีบพัฒนาเศรษฐกิจสร้างประเทศ จึงเป็นเหตุให้นำไปสู่ยุคที่สี่ ใ้รหัสใหม่ว่า “ประเทศไทย ๔.๐” ให้เป็นเศรษฐกิจใหม่ (New Engines of Growth) มีรายได้สูง โดยวางเป้าหมายให้เกิดภายใน ๕-๖ ปีนี้ คล้าย ๆ กับการวางภาพอนาคตทางเศรษฐกิจที่ชัดเจนของประเทศที่พัฒนา เช่น สหรัฐอเมริกา “A Nation of Makers” อังกฤษ “Design of Innovation” อินเดีย “Made in India” หรือ ประเทศเกาหลีใต้ที่วางโมเดลเศรษฐกิจในชื่อ “Creative Economy”

#### ไทยแลนด์ ๔.๐ มีลักษณะอย่างไร?

“ประเทศไทย ๔.๐” เป็นความมุ่งมั่นของนายกรัฐมนตรี ที่ต้องการปรับเปลี่ยนโครงสร้างเศรษฐกิจไปสู่ “Value-Based Economy” หรือ “เศรษฐกิจที่ขับเคลื่อนด้วยนวัตกรรม” โดยมีฐานคิดหลัก คือ เปลี่ยนจากการผลิตสินค้า “โภคภัณฑ์” ไปสู่สินค้าเชิง “นวัตกรรม” .เปลี่ยนจากการขับเคลื่อนประเทศด้วย

ภาคอุตสาหกรรม ไปสู่การขับเคลื่อนด้วยเทคโนโลยี ความคิดสร้างสรรค์ และนวัตกรรม และเปลี่ยนจากการเน้นภาคการผลิตสินค้า ไปสู่การเน้นภาคบริการมากขึ้น ดังนั้น “ประเทศไทย ๔.๐” จึงควรมีการเปลี่ยนวิธีการทำที่มีลักษณะสำคัญ คือ เปลี่ยนจากการเกษตรแบบดั้งเดิมในปัจจุบัน ไปสู่การเกษตรสมัยใหม่ ที่เน้นการบริหารจัดการและเทคโนโลยี (Smart Farming) โดยเกษตรกรต้องร่ำรวยขึ้น และเป็นเกษตรกรแบบเป็นผู้ประกอบการ (Entrepreneur) เปลี่ยนจาก Traditional SMEs หรือ SMEs ที่มีอยู่และรัฐต้องให้ความช่วยเหลืออยู่ตลอดเวลา ไปสู่การเป็น Smart Enterprises และ Startups บริษัทเกิดใหม่ที่มีศักยภาพสูง เปลี่ยนจาก Traditional Services ซึ่งมีการสร้างมูลค่าค่อนข้างต่ำ ไปสู่ High Value Services และเปลี่ยนจากแรงงานทักษะต่ำไปสู่แรงงานที่มีความรู้ ความเชี่ยวชาญ และทักษะสูง

**ไทยแลนด์ ๔.๐ จะพัฒนาเรื่องใดบ้าง?**

เพื่อให้เกิดผลจริงต้องมีการพัฒนาวิชาการ ความคิดสร้างสรรค์ นวัตกรรม วิทยาศาสตร์ เทคโนโลยี และการวิจัยและพัฒนา แล้วต่อยอดในกลุ่มเทคโนโลยีและอุตสาหกรรมเป้าหมาย ดังนี้

๑. กลุ่มอาหาร เกษตร และเทคโนโลยีชีวภาพ เช่น สร้างเส้นทางธุรกิจใหม่ (New Startups) ด้านเทคโนโลยีการเกษตร เทคโนโลยีอาหาร เป็นต้น

๒. กลุ่มสาธารณสุข สุขภาพ และเทคโนโลยีทางการแพทย์ เช่น พัฒนาเทคโนโลยีสุขภาพ เทคโนโลยีการแพทย์ สปา เป็นต้น

๓. กลุ่มเครื่องมือ อุปกรณ์อัจฉริยะ หุ่นยนต์ และระบบเครื่องกลที่ใช้ระบบอิเล็กทรอนิกส์ควบคุม เช่น เทคโนโลยีหุ่นยนต์ เป็นต้น

๔. กลุ่มดิจิทัล เทคโนโลยีอินเทอร์เน็ตที่เชื่อมต่อและบังคับอุปกรณ์ต่างๆ ปัญญาประดิษฐ์และเทคโนโลยีสมองกลฝังตัว เช่น เทคโนโลยีด้านการเงิน อุปกรณ์เชื่อมต่อออนไลน์โดยไม่ต้องใช้คน เทคโนโลยีการศึกษา อี-มาร์เก็ตเพลส อี-คอมเมิร์ซ เป็นต้น

๕. กลุ่มอุตสาหกรรมสร้างสรรค์ วัฒนธรรม และบริการที่มีมูลค่าสูง เช่น เทคโนโลยีการออกแบบ ธุรกิจไลฟ์สไตล์ เทคโนโลยีการท่องเที่ยว การเพิ่มประสิทธิภาพการบริการ เป็นต้น **ไทยแลนด์ ๔.๐ จะพัฒนา อย่างไร?**

การพัฒนาประเทศไทยได้โมเดล “ประเทศไทย ๔.๐” จะสำเร็จ ใช้แนวทาง “สานพลังประชารัฐ” เป็นตัวการขับเคลื่อน โดยมุ่งเน้นการมีส่วนร่วมของภาคเอกชน ภาคการเงินการธนาคาร ภาคประชาชน ภาคสถาบันการศึกษา มหาวิทยาลัยและสถาบันวิจัยต่างๆ ร่วมกันระดมความคิด ผนึกกำลังกันขับเคลื่อน ผ่านโครงการ บันทึกความร่วมมือ กิจกรรม หรือ งานวิจัยต่าง ๆ โดยการดำเนินงานของ “ประชารัฐ” กลุ่มต่างๆ อันได้แก่ กลุ่มที่ ๑ การยกระดับนวัตกรรมและผลิตภัณธ์การปรับแก้กฎหมายและกลไกภาครัฐ พัฒนาคัลล์สเตอร์ภาคอุตสาหกรรมแห่งอนาคต และการดึงดูดการลงทุน และการพัฒนาโครงสร้างพื้นฐาน กลุ่มที่ ๒ การพัฒนาการเกษตรสมัยใหม่และการพัฒนาเศรษฐกิจฐานรากและประชารัฐ กลุ่มที่ ๓ การส่งเสริมการท่องเที่ยวและไมล์ การสร้างรายได้ และการกระตุ้นการใช้จ่ายภาครัฐ กลุ่มที่ ๔ การศึกษาพื้นฐานและพัฒนาผู้นำ (โรงเรียนประชารัฐ) รวมทั้งการยกระดับคุณภาพวิชาชีพ และกลุ่มที่ ๕ การส่งเสริมการส่งออกและการลงทุนในต่างประเทศ รวมทั้งการส่งเสริมกลุ่ม SMEs และผู้ประกอบการใหม่ (Start Up) ซึ่งแต่ละกลุ่มกำลังวางระบบและกำหนดแนวทางในการขับเคลื่อนนโยบายอย่างเข้มข้น



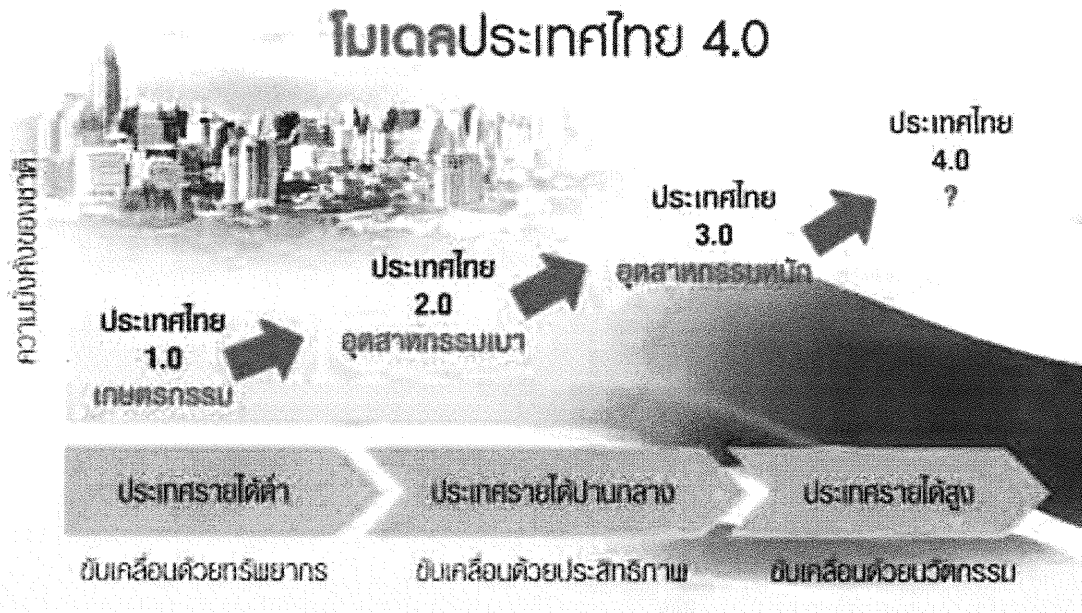

โดยสรุป กระบวนทัศน์ในการพัฒนาประเทศไทยได้ “ประเทศไทย ๔.๐” เป็นอีกนโยบายหนึ่ง ที่เป็นการวางรากฐานการพัฒนาประเทศในระยะยาว เป็นจุดเริ่มต้นในการขับเคลื่อนไปสู่การเป็นประเทศที่มั่นคง มั่งคั่ง และยั่งยืน ตามวิสัยทัศน์รัฐบาลเป็นรูปแบบที่มีการผลักดันการปฏิรูปโครงสร้างเศรษฐกิจ การปฏิรูปการวิจัยและการพัฒนา และการปฏิรูปการศึกษาไปพร้อมๆ กัน เป็นการผนึกกำลังของทุกภาคส่วนภายใต้แนวคิด “ประชารัฐ” ที่ผนึกกำลังกับเครือข่ายพันธมิตรทางธุรกิจ การวิจัยพัฒนา และบุคลากรทั้งในและระดับโลกนี้เป็นแนวคิดทิศทางการพัฒนาประเทศเพื่อก้าวเข้าสู่โมเดล “ประเทศไทย ๔.๐” ของรัฐบาลในปัจจุบัน จะเป็นได้จริงแค่ไหนไม่ใช่คอยติดตามอย่างเดียว แต่ต้องช่วยกันทุกฝ่ายคนละไม้คนละมือตามภารกิจโดยเฉพาะคนในวงการศึกษา คิดว่าเป็นแสงสว่างจ้าที่เดียวที่จะทำให้ไทยหลุดพ้นจาก “ประเทศกำลังพัฒนา” กลายเป็น “ประเทศพัฒนาแล้ว” อย่างแท้จริงซักที

### นโยบายรัฐบาล

พลเอก ประยุทธ์ จันทร์โอชา นายกรัฐมนตรี แถลงนโยบายต่อสภานิติบัญญัติแห่งชาติ เมื่อวันที่ ๑๒ กันยายน ๒๕๕๗ มีนโยบาย ๑๑ ด้าน ดังนี้

#### ๑. การปกป้องและเชิดชูสถาบันพระมหากษัตริย์

สถาบันพระมหากษัตริย์เป็นองค์ประกอบสำคัญของการปกครองในระบอบประชาธิปไตยตามประเพณีการปกครองของไทย รัฐบาลจึงถือเป็นหน้าที่สำคัญยิ่งยวดในอันที่จะเชิดชูสถาบันนี้ไว้ด้วยความจงรักภักดีและปกป้องรักษาพระบรมเดชานุภาพ โดยจะใช้มาตรการทางกฎหมาย มาตรการทางสังคมจิตวิทยา และมาตรการทางระบบสื่อสารและเทคโนโลยีสารสนเทศในการดำเนินการกับผู้กระทำความผิด ย่อมใจหรือประสงค์ร้าย มุ่งสั่นคลอนสถาบันหลักของชาติโดยไม่คำนึงถึงความรู้สึกรักและศรัทธาและความผูกพันภักดีของคนอีกเป็นจำนวนมาก ตลอดจนเผยแพร่ความรู้ความเข้าใจที่ถูกต้องและเป็นจริงเกี่ยวกับสถาบันพระมหากษัตริย์และพระราชกรณียกิจเพื่อประชาชน ทั้งจะสนับสนุนโครงการทั้งหลายอันเนื่องมาจากพระราชดำริ ส่งเสริมให้เจ้าหน้าที่สถานศึกษา ตลอดจนหน่วยงานทั้งหลายของรัฐเรียนรู้เข้าใจหลักการทรงงาน สามารถนำหลักดังกล่าวมาประยุกต์ใช้ในการปฏิบัติราชการและการพัฒนา ตลอดจนเร่งขยายผลตามโครงการและแบบอย่างที่ดีทรงวางรากฐานไว้ให้แพร่หลายเป็นที่ประจักษ์และเกิดประโยชน์ในวงกว้างอันจะช่วยสร้างความสมบูรณ์พูนสุขแก่ประชาชนในที่สุด

## ๒. การรักษาความมั่นคงของรัฐและการต่างประเทศ

๒.๑ ในระยะเร่งด่วน รัฐบาลให้ความสำคัญต่อการเตรียมความพร้อมสู่ประชาคมการเมืองและความมั่นคงอาเซียนในกิจการ ๕ ด้าน ได้แก่ การบริหารจัดการชายแดน การสร้างความมั่นคงทางทะเล การแก้ไขปัญหาอาชญากรรมข้ามชาติ การสร้างความไว้วางใจกับประเทศเพื่อนบ้าน และการเสริมสร้างศักยภาพในการปฏิบัติการทางทหารร่วมกันของอาเซียนโดยเน้นความร่วมมือเพื่อป้องกัน แก้ไขข้อพิพาทต่าง ๆ และการแก้ไขปัญหาเส้นเขตแดนโดยใช้กลไกทั้งระดับทวิภาคีและพหุภาคี ทั้งจะจัดระเบียบการพัฒนาตามกรอบประชาคมเศรษฐกิจอาเซียน และการบริหารจัดการพื้นที่ชายแดนทั้งทางบกและทางทะเลรองรับการพัฒนาเขตเศรษฐกิจพิเศษตามแนวชายแดน โดยใช้ระบบเฝ้าตรวจที่มีเทคโนโลยีทันสมัย กำหนดให้ปัญหาชายแดน การค้าอาวุธการค้ายาเสพติด การกระทำอันเป็นโจรสลัด การก่อการร้ายสากลและอาชญากรรมข้ามชาติเป็นปัญหาเฉพาะหน้าที่ต้องได้รับการป้องกันและแก้ไขโดยการบังคับใช้กฎหมายที่เข้มงวดและจัดการปัญหาอื่น ๆ ที่เชื่อมโยงต่อเนื่องให้เบ็ดเสร็จ เช่น ปัญหาสถานะและสิทธิของบุคคล การปรับปรุงระบบการเข้าเมือง การจัดระเบียบแรงงานต่างด้าว เป็นต้น

๒.๒ เร่งแก้ไขปัญหาค้าใช้ความรุนแรงในจังหวัดชายแดนภาคใต้ โดยนำยุทธศาสตร์เข้าใจ เข้าถึง และพัฒนามาใช้ตามแนวทางกัลยาณมิตรแบบสันติวิธี ส่งเสริมการพูดคุยสันติสุขกับผู้มีความคิดเห็นต่างจากรัฐ สร้างความเชื่อมั่นในกระบวนการยุติธรรมตามหลักนิติธรรมและหลักสิทธิมนุษยชนโดยไม่เลือกปฏิบัติ ควบคู่กับการพัฒนาเศรษฐกิจและสังคมที่สอดคล้องกับความต้องการของประชาชนในพื้นที่ซึ่งเป็นพหุสังคม จัดการฉวยโอกาสก่อความรุนแรงแทรกซ้อนเพื่อซ้ำเติมปัญหาไม่ว่าจากผู้มีอิทธิพลในท้องถิ่นหรือเจ้าหน้าที่ฝ่ายบ้านเมือง ทั้งจะเพิ่มระดับปฏิสัมพันธ์กับต่างประเทศ และองค์การระหว่างประเทศที่อาจช่วยคลี่คลายปัญหาได้

๒.๓ พัฒนาและเสริมสร้างศักยภาพของกองทัพและระบบป้องกันประเทศให้ทันสมัย มีความพร้อมในการรักษาอธิปไตย และผลประโยชน์ของชาติ ปลอดภัยจากการคุกคามทุกรูปแบบ ส่งเสริมและพัฒนาวิทยาศาสตร์และเทคโนโลยีการป้องกันประเทศ ตลอดจนการวิจัยและพัฒนาและการถ่ายทอดเทคโนโลยีเพื่อนำไปสู่การพึ่งพาตนเองในการผลิตอาวุธยุทโธปกรณ์ สามารถบูรณาการความร่วมมือระหว่างภาครัฐกับภาคเอกชนในอุตสาหกรรมป้องกันประเทศได้ พร้อมทั้งนำศักยภาพของกองทัพในยามปกติมาสนับสนุนการพัฒนาประเทศ การป้องกันบรรเทาสาธารณภัย การรักษาทรัพยากรธรรมชาติ และการรักษาความมั่นคงภายในโดยมุ่งระดมสรรพกำลังจากทุกภาคส่วนทั้งในระดับชุมชน ท้องถิ่น ภูมิภาค และนานาชาติ โดยเฉพาะอาเซียนและประชาคมโลก ให้สามารถดำเนินงานร่วมกันเป็นเครือข่ายได้

๒.๔ เสริมสร้างความสัมพันธ์อันดีกับนานาประเทศบนหลักการที่ว่านโยบายการต่างประเทศเป็นส่วนประกอบสำคัญของนโยบายองค์รวมทั้งหมดในการบริหารราชการแผ่นดิน ไม่ว่าจะเป็นด้านการเมือง เศรษฐกิจ หรือสังคม โดยจะนำกลไกทางการทูตแบบบูรณาการมาใช้ให้เกิดประโยชน์สูงสุดแก่ประชาชนทั้งทางตรงและทางอ้อม เช่น การคุ้มครองดูแลคนไทยและผลประโยชน์ของคนไทยในต่างแดน การแลกเปลี่ยนทางการศึกษา วัฒนธรรม การค้า การพัฒนาทรัพยากรมนุษย์ และการเปิดโลกทัศน์ให้มีลักษณะสากล เป็นต้น

## ๓. การลดความเหลื่อมล้ำของสังคม และการสร้างโอกาสการเข้าถึงบริการของรัฐ

ความเหลื่อมล้ำในสังคมเป็นอีกสาเหตุหนึ่งของปัญหาความขัดแย้งและความเดือดร้อนทั้งหลายของประชาชน จึงมีนโยบายที่จะดำเนินการ ดังนี้

๓.๑ ในระยะเฉพาะหน้า จะเร่งสร้างโอกาส อาชีพ และการมีรายได้ที่มั่นคงแก่ผู้ที่เข้าสู่ตลาดแรงงาน รวมทั้งสตรี ผู้ด้อยโอกาส และแรงงานข้ามชาติที่ถูกกฎหมาย พร้อมทั้งยกระดับคุณภาพแรงงาน โดยให้แรงงานทั้งระบบมีโอกาสเข้าถึงการเรียนรู้และพัฒนาทักษะฝีมือแรงงานในทุกระดับอย่างมี

มาตรฐาน ทั้งจะเชื่อมโยงข้อมูลและการดำเนินการระหว่างหน่วยงานของรัฐกับเอกชน เพื่อให้ตรงกับความต้องการของพื้นที่และของประเทศโดยรวม นอกจากนี้จะส่งเสริมให้แรงงานนอกระบบเข้าสู่ระบบที่ถูกกฎหมายมากขึ้น

๓.๒ ป้องกันและแก้ไขปัญหาการค้ามนุษย์ รวมถึงปัญหาผู้หลบหนีเข้าเมือง การทารุณกรรมต่อแรงงานข้ามชาติ การท่องเที่ยวที่เน้นบริการทางเพศและเด็ก และปัญหาคนขอทานโดยการปรับปรุงกฎหมายข้อบังคับที่จำเป็นและเพิ่มความเข้มงวดในการระงับตรวจสอบ

๓.๓ ในระยะต่อไป จะพัฒนาระบบการคุ้มครองทางสังคม ระบบการออมและระบบสวัสดิการชุมชนให้มีประสิทธิภาพและมีความยั่งยืนมากยิ่งขึ้น รวมทั้งการดูแลให้มีระบบการกักขังที่เป็นธรรมและการสงเคราะห์ผู้ยากไร้ตามอัตภาพ พัฒนาศักยภาพ คัมภีร์และพิทักษ์สิทธิจัดสวัสดิการช่วยเหลือและพัฒนาคุณภาพชีวิตของผู้ด้อยโอกาส ผู้พิการ ผู้สูงอายุ สตรี และเด็ก

๓.๔ เตรียมความพร้อมเข้าสู่สังคมผู้สูงอายุ เพื่อส่งเสริมคุณภาพชีวิต และการมีงานหรือกิจกรรมที่เหมาะสม เพื่อสร้างสรรคและไม่ก่อภาระต่อสังคม ในอนาคต โดยจัดเตรียมระบบการดูแลในบ้าน สถานพักฟื้น และโรงพยาบาลที่เป็นความร่วมมือของภาครัฐ ภาคเอกชน ชุมชน และครอบครัว รวมทั้งพัฒนาระบบการเงินการคลังสำหรับการดูแลผู้สูงอายุ

๓.๕ เตรียมความพร้อมเข้าสู่สังคมที่มีความหลากหลายเนื่องจากการเข้าสู่ประชาคมอาเซียน โดยสร้างความเข้มแข็งและความพร้อมแก่แรงงานไทยและร่วมพัฒนาระบบความคุ้มครองทางสังคมของแรงงานอาเซียน

๓.๖ จัดระเบียบสังคม สร้างมาตรฐานด้านคุณธรรม จริยธรรม และธรรมาภิบาลให้แก่เจ้าหน้าที่ของรัฐและประชาชนทั่วไป โดยใช้ค่านิยมหลัก ๑๒ ประการ ตามนโยบายของคณะกรรมการความสงบแห่งชาติที่ได้ประกาศไว้แล้ว

๓.๗ แก้ไขปัญหาการไร้ที่ดินทำกินของเกษตรกรและการรุกกล้าเขตป่าสงวนโดยการกระจายสิทธิการถือครองให้แก่ผู้ที่อยู่ในพื้นที่ที่ไม่ได้รุกกล้า และออกมาตรการป้องกันการเปลี่ยนมือไปอยู่ในครอบครองของผู้ที่มีใช้เกษตรกร ใช้เทคโนโลยีดาวเทียมสำรวจและวิธีการแผนที่ทันสมัย แก้ไขปัญหาเขตที่ดินทับซ้อนและแนวเขตพื้นที่ป่าที่ไม่ชัดเจน อันก่อให้เกิดข้อขัดแย้งระหว่างประชาชนกับเจ้าหน้าที่รัฐ

๔. การศึกษาและเรียนรู้ การทะนุบำรุงศาสนา ศิลปะและวัฒนธรรมรัฐบาลจะนำการศึกษา ศาสนา ศิลปวัฒนธรรม ความภาคภูมิใจในประวัติศาสตร์ และความเป็นไทยมาใช้สร้างสังคมให้เข้มแข็งอย่างมีคุณภาพและคุณธรรมควบคู่กัน ดังนี้

๔.๑ จัดให้มีการปฏิรูปการศึกษาและการเรียนรู้ โดยให้ความสำคัญทั้งการศึกษาในระบบและการศึกษาทางเลือกไปพร้อมกัน เพื่อสร้างคุณภาพของคนไทยให้สามารถเรียนรู้ พัฒนาตนได้เต็มตามศักยภาพ ประกอบอาชีพและดำรงชีวิตได้โดยมีความใฝ่รู้และทักษะที่เหมาะสม เป็นคนดีมีคุณธรรม สร้างเสริมคุณภาพการเรียนรู้ โดยเน้นการเรียนรู้เพื่อสร้างสัมมาชีพในพื้นที่ ลดความเหลื่อมล้ำ และพัฒนากำลังคนให้เป็นที่ต้องการเหมาะสมกับพื้นที่ ทั้งในด้านการเกษตร อุตสาหกรรม และธุรกิจบริการ

๔.๒ ในระยะเฉพาะหน้า จะปรับเปลี่ยนการจัดสรรงบประมาณสนับสนุนการศึกษาให้สอดคล้องกับความจำเป็นของผู้เรียนและลักษณะพื้นที่ของสถานศึกษา และปรับปรุงและบูรณาการระบบการกักขังเงินเพื่อการศึกษาให้มีประสิทธิภาพเพื่อเพิ่มโอกาสแก่ผู้ยากจนหรือด้อยโอกาส จัดระบบการสนับสนุนให้เยาวชนและประชาชนทั่วไปมีสิทธิเลือกบริการการศึกษาทั้งในระบบโรงเรียนและนอกโรงเรียน โดยจะพิจารณาจัดให้มีคู่มือการศึกษาเป็นแนวทางหนึ่ง

๔.๓ ให้องค์กรภาคประชาสังคม ภาคเอกชน องค์กรปกครองส่วนท้องถิ่นและประชาชนทั่วไปมีโอกาสร่วมจัดการศึกษาที่มีคุณภาพและทั่วถึง และร่วมในการปฏิรูปการศึกษาและการเรียนรู้ กระจาย

อำนาจการบริหารจัดการศึกษาสู่สถานศึกษา เขตพื้นที่การศึกษา และองค์กรปกครองส่วนท้องถิ่นตาม ศักยภาพและความพร้อม โดยให้สถานศึกษาสามารถเป็นนิติบุคคลและบริหารจัดการได้อย่างอิสระและ คล่องตัวขึ้น

๔.๔ พัฒนาคอนกชว่งวัยโดยส่งเสริมการเรียนรู้ตลอดชีวิต เพื่อให้สามารถมีความรู้และทักษะใหม่ ที่สามารถประกอบอาชีพได้หลากหลายตามแนวโน้มการจ้างงานในอนาคตปรับกระบวนการเรียนรู้และ หลักสูตรให้เชื่อมโยงกับภูมิสังคม โดยบูรณาการความรู้และคุณธรรมเข้าด้วยกันเพื่อให้เอื้อต่อการพัฒนา ผู้เรียนทั้งในด้านความรู้ ทักษะ การใฝ่เรียนรู้ การแก้ปัญหา การรับฟังความเห็นผู้อื่น การมีคุณธรรม จริยธรรม และความเป็นพลเมืองดี โดยเน้นความร่วมมือระหว่างผู้เกี่ยวข้องทั้งในและนอกโรงเรียน

๔.๕ ส่งเสริมอาชีวศึกษาและการศึกษาระดับวิทยาลัยชุมชน เพื่อสร้างแรงงานที่มีทักษะโดยเฉพาะ ในท้องถิ่นที่มีความต้องการแรงงาน และพัฒนาคุณภาพมาตรฐานการศึกษาให้เชื่อมโยงกับมาตรฐานวิชาชีพ

๔.๖ พัฒนาระบบการผลิตและพัฒนาครูที่มีคุณภาพและมีจิตวิญญาณของความเป็นครู เน้น ครูผู้สอนให้มีวุฒิตรงตามวิชาที่สอน นำเทคโนโลยีสารสนเทศและเครื่องมือที่เหมาะสมมาใช้ในการเรียนการสอน เพื่อเป็นเครื่องมือช่วยครูหรือเพื่อการเรียนรู้ด้วยตนเอง เช่น การเรียนทางไกล การเรียนโดยระบบ อิเล็กทรอนิกส์ เป็นต้น รวมทั้งปรับระบบการประเมินสมรรถนะที่สะท้อนประสิทธิภาพการจัดการเรียน การสอนและการพัฒนาคุณภาพผู้เรียนเป็นสำคัญ

๔.๗ ทำนุบำรุงและอุปถัมภ์พระพุทธศาสนาและศาสนาอื่น ๆ สนับสนุนให้องค์กรทางศาสนา มีบทบาทสำคัญในการปลูกฝังคุณธรรม จริยธรรม ตลอดจนพัฒนาคุณภาพชีวิตสร้างสันติสุขและความ โปร่งดองสมานฉันท์ในสังคมไทยอย่างยั่งยืน และมีส่วนร่วมในการพัฒนาสังคมตามความพร้อม

๔.๘ อนุรักษ์ ฟื้นฟู และเผยแพร่มรดกทางวัฒนธรรม ภาษาไทยและภาษาถิ่น ภูมิปัญญาท้องถิ่น รวมทั้งความหลากหลายของศิลปวัฒนธรรมไทย เพื่อการเรียนรู้สร้างภาคภูมิใจในประวัติศาสตร์และ ความเป็นไทย นำไปสู่การสร้างความสัมพันธ์อันดีในระดับประชาชน ระดับชาติ ระดับภูมิภาค และระดับ นานาชาติ ตลอดจนเพิ่มมูลค่าทางเศรษฐกิจให้แก่ประเทศ

๔.๙ สนับสนุนการเรียนรู้ภาษาต่างประเทศ วัฒนธรรมของประเทศเพื่อนบ้านและวัฒนธรรมสากล และการสร้างสรรค์งานศิลปะและวัฒนธรรมที่เป็นสากล เพื่อเตรียมเข้าสู่เสาหลักวัฒนธรรมของประชาคม อาเซียนและเพื่อการเป็นส่วนหนึ่งของประชาคมโลก

๔.๑๐ ปลูกฝังค่านิยมและจิตสำนึกที่ดี รวมทั้งสนับสนุนการผลิตสื่อคุณภาพเพื่อเปิดพื้นที่สาธารณะ ให้เยาวชนและประชาชนได้มีโอกาสแสดงออกอย่างสร้างสรรค์

#### ๕. การยกระดับคุณภาพบริการด้านสาธารณสุข และสุขภาพของประชาชน

รัฐบาลจะวางรากฐาน พัฒนา และเสริมความเข้มแข็งให้แก่การให้บริการด้านสาธารณสุขและสุขภาพของ ประชาชนโดยเน้นความทั่วถึง ความมีคุณภาพ และประสิทธิภาพ ดังนี้

๕.๑ วางรากฐานให้ระบบหลักประกันสุขภาพครอบคลุมประชากรในทุกภาคส่วนอย่างมีคุณภาพ โดยไม่มีความเหลื่อมล้ำของคุณภาพบริการในแต่ละระบบ และบูรณาการข้อมูลระหว่างทุกระบบหลัก ประกันสุขภาพเพื่อเพิ่มประสิทธิภาพในการบริหารจัดการ

๕.๒ พัฒนาระบบบริการสุขภาพ โดยเน้นการป้องกันโรครมากกว่ารอให้ป่วยแล้วจึงมารักษา สร้าง กลไกการจัดการสุขภาพในระดับเขตแทนการกระจุกตัวอยู่ที่ส่วนกลางปรับระบบการจ้างงาน การกระจาย บุคลากรและทรัพยากรสาธารณสุขให้เหมาะสมกับท้องถิ่นและให้ภาคเอกชนสามารถมีส่วนร่วมในการจ้าง บุคลากรเพื่อจัดบริการสาธารณสุขโดยรัฐเป็นผู้กำกับดูแล สนับสนุนความร่วมมือระหว่างรัฐและเอกชนใน การพัฒนาระบบบริการทางการแพทย์และสาธารณสุข โดยส่งเสริมการร่วมลงทุนและการใช้ทรัพยากรและ บุคลากรร่วมกันโดยมีข้อตกลงที่รัดกุมและเป็นประโยชน์ต่อทุกฝ่าย

๕.๓ เสริมความเข้มแข็งของระบบเฝ้าระวังโรคระบาด โดยเฉพาะโรคอุบัติใหม่และโรคอุบัติซ้ำ โดยมีเครือข่ายหน่วยเฝ้าระวัง หน่วยตรวจวินิจฉัยโรค และหน่วยที่สามารถตัดสินใจเชิงนโยบายในการสกัดกั้น การแพร่กระจายได้อย่างทันที่

๕.๔ ป้องกันและแก้ไขปัญหาการเกิดอุบัติเหตุในการจราจรอันนำไปสู่การบาดเจ็บและเสียชีวิต โดยการร่วมมือระหว่างฝ่ายต่าง ๆ ในการตรวจจับเพื่อป้องกัน การรายงานและการดูแลผู้บาดเจ็บ

๕.๕ ส่งเสริมการกีฬาเพื่อสุขภาพ ใช้กีฬาเป็นสื่อในการพัฒนาลักษณะนิสัยเยาวชนให้มีน้ำใจ นักกีฬา มีวินัย ปฏิบัติตามกฎกติกา มารยาท และมีความสามัคคี อีกทั้งพัฒนานักกีฬาให้มีศักยภาพสามารถ แข่งขันในระดับนานาชาติจนสร้างชื่อเสียงแก่ประเทศชาติ

๕.๖ ประสานการทำงานระหว่างภาคส่วนต่าง ๆ ในสังคม เพื่อป้องกันและแก้ไขปัญหาการตั้งครุฑใน วิทยาลัย และปัญหาด้านการแพทย์และจริยธรรมของการอุ้มบุญการปลูกถ่ายอวัยวะและสเต็มเซลล์ โดยจัดให้ มีมาตรการและกฎหมายที่รัดกุม เหมาะสมกับประเด็นที่เป็นปัญหาใหม่ของสังคม

๕.๗ พัฒนาขีดความสามารถในการวิจัยด้านวิทยาศาสตร์การแพทย์และสาธารณสุข โดยจัดให้มี บุคลากรและเครื่องมือที่ทันสมัย และให้มีความร่วมมือทั้งระหว่างหน่วยงานภายในประเทศและหน่วยงาน ต่างประเทศ โดยเฉพาะในการป้องกันและรักษาโรคที่มีความสำคัญ

## ๖. การเพิ่มศักยภาพทางเศรษฐกิจของประเทศ

ความไม่สงบทางการเมืองที่ดำเนินมานานกว่า ๖ เดือนจนถึงกลางปีนี้มีผลให้เศรษฐกิจชะลอตัวลง อย่างมาก แม้คณะรักษาความสงบแห่งชาติได้ดำเนินการกระตุ้นเศรษฐกิจจนเริ่มฟื้นตัวแล้ว แต่ก็ยังไม่อาจ ขยายตัวเต็มตามศักยภาพ นอกจากนั้น ระบบเศรษฐกิจของไทยยังมีจุดอ่อนที่จะต้องแก้ไขปรับปรุงหลาย เรื่อง เพื่อที่จะสร้างพื้นฐานเศรษฐกิจให้สามารถขยายตัวได้อย่างต่อเนื่องและมั่นคง ตั้งแต่การจัดเก็บภาษีซึ่ง ยังไม่เพียงพอต่อการบริหารและพัฒนาประเทศอย่างเต็มศักยภาพ ปัญหาหนี้ภาครัฐ การใช้พลังงานอย่าง ฟุ่มเฟือยตลอดจนปัญหาการใช้น้ำในภาคเกษตรและภาคอุตสาหกรรม ซึ่งขาดแคลนเป็นประจำในฤดูแล้ง ในขณะที่มีน้ำท่วมบ่อยครั้งในฤดูฝน ซึ่งเป็นอุปสรรคต่อการเจริญเติบโตของเศรษฐกิจ รัฐบาลจะดำเนิน นโยบายเศรษฐกิจเป็น ๓ ระยะ คือ ระยะเร่งด่วนที่ต้องดำเนินการทันที ระยะต่อไปที่ต้องแก้ไขปัญหา พื้นฐานที่ค้างคาอยู่ และระยะยาวที่ต้องวางรากฐานเพื่อความเจริญเติบโตอย่างต่อเนื่อง ดังนี้

๖.๑ ในระยะเร่งด่วน เร่งจ่ายงบลงทุนของปีงบประมาณ พ.ศ. ๒๕๕๗ ที่ยังค้างอยู่ก่อนที่จะพ้น กำหนดภายในสิ้นปีนี้ และสานต่อนโยบายงบประมาณกระตุ้นเศรษฐกิจตามที่คณะรักษาความสงบแห่งชาติ ได้จัดทำไว้ โดยติดตามให้มีการเบิกจ่ายอย่างคล่องตัวตั้งแต่ระดับกระทรวงจนถึงระดับท้องถิ่น รวมทั้งจะ ดูแลไม่ให้มีการใช้จ่ายที่สูญเปล่า เพื่อช่วยสร้างงานและกระตุ้นการบริโภค

๖.๒ สานต่อนโยบายงบประมาณกระตุ้นเศรษฐกิจตามที่คณะรักษาความสงบแห่งชาติได้จัดทำไว้ โดยนำหลักการสำคัญของการจัดทำงบประมาณรายจ่ายประจำปีงบประมาณ พ.ศ. ๒๕๕๘ ที่ให้ความสำคัญ ในการบูรณาการงบประมาณและความพร้อมในการดำเนินงานรวมทั้งนำแหล่งเงินอื่นมาประกอบการ พิจารณาด้วย เพื่อขับเคลื่อนนโยบายให้เกิดผลอย่างเป็นรูปธรรม ประหยัด ไม่ซ้ำซ้อน และมีประสิทธิภาพ ทบพทวนภารกิจที่มีลักษณะไม่ยั่งยืนหรือสร้างภาระหนี้สาธารณะของประเทศเกินความจำเป็น และแสดง รายการลงทุนในระดับจังหวัดเพื่อแสดงความโปร่งใส เป็นธรรม และไม่เลือกปฏิบัติ ควบคู่ไปกับการเพิ่ม ประสิทธิภาพการเบิกจ่ายงบประมาณตั้งแต่ระดับกระทรวงจนถึงระดับท้องถิ่น เพื่อช่วยสร้างงานและ กระตุ้นการบริโภค โดยจะจัดให้มีระบบและกลไกในการติดตามตรวจสอบไม่ให้มีการใช้จ่ายที่สูญเปล่า

๖.๓ กระตุ้นการลงทุนด้วยการเร่งพิจารณาโครงการลงทุนที่มีประสิทธิภาพซึ่งนักลงทุนยื่นขออนุมัติ ส่งเสริมการลงทุนไว้แล้วให้เสร็จสิ้นโดยเร็ว และนำโครงการลงทุนในโครงสร้างพื้นฐานประเภทที่มี

ผลตอบแทนดี เช่น โครงการขนส่งมวลชนในกรุงเทพมหานครจัดทำเป็นโครงการลงทุนร่วมกับเอกชน ซึ่งจะช่วยสร้างบรรยากาศการลงทุนที่ดีทั้งในวงการค้าก่อสร้าง วงการอสังหาริมทรัพย์ และตลาดการเงิน

๖.๔ ดูแลเกษตรกรให้มีรายได้ที่เหมาะสมด้วยวิธีการต่าง ๆ เช่น การลดต้นทุนการผลิต การช่วยเหลือในเรื่องปัจจัยการผลิตอย่างทั่วถึง การช่วยเหลือเกษตรกรรายย่อยตลอดจนถึงการใช้กลไกตลาด ดูแลราคาสินค้าเกษตรประเภทที่ราคาต่ำผิดปกติให้สูงขึ้นตามสมควร

๖.๕ ลดอุปสรรคในการส่งออกเพื่อให้เกิดความคล่องตัว เช่น ปรับปรุงวิธีการตรวจรับรองมาตรฐานสินค้าและมาตรฐานการผลิตระดับไร่นา เป็นต้น ให้สะดวกรวดเร็วขึ้น ตลอดจนลดขั้นตอนของกระบวนการด้านธุรการและเอกสารอื่น ๆ ที่จะช่วยให้ระบบการส่งสินค้าเร็วขึ้น พร้อมทั้งแสวงหาตลาดที่มีศักยภาพเพื่อขยายฐานการส่งออกซึ่งครอบคลุมถึงการค้าชายแดนที่มีความสำคัญมากขึ้น

๖.๖ ชักจูงให้นักท่องเที่ยวต่างชาติเข้ามาเที่ยวในประเทศไทย โดยพิจารณามาตรการลดผลกระทบจากการประกาศใช้กฎอัยการศึกในบางพื้นที่ที่มีต่อการท่องเที่ยวในโอกาสแรกที่จะทำได้ และสร้างสิ่งจูงใจและสิ่งอำนวยความสะดวกที่เกื้อกูลต่อบรรยากาศการท่องเที่ยวส่งเสริมการท่องเที่ยวที่ครอบคลุมแหล่งท่องเที่ยวอันมีลักษณะโดดเด่นร่วมกันหรือจัดเป็นกลุ่มได้ เช่น กลุ่มธรรมชาติ ประวัติศาสตร์ ศิลปวัฒนธรรม ภูมิปัญญาท้องถิ่น และสุขภาพ เช่น น้ำพุร้อนธรรมชาติ ซึ่งจะให้เชื่อมโยงกับผลิตภัณฑ์ที่พัฒนาจากวิถีชีวิตชุมชน รวมทั้งพัฒนาแหล่งท่องเที่ยวในประเทศทั้งที่เป็นแหล่งท่องเที่ยวเดิมและแหล่งท่องเที่ยวใหม่ โดยเน้นการให้ความรู้และเพิ่มมาตรฐานความปลอดภัยในชีวิตและทรัพย์สิน การควบคุมสินค้าและบริการให้มีคุณภาพราคาเป็นธรรม ตลอดจนการอำนวยความสะดวกในด้านต่าง ๆ แก่นักท่องเที่ยว

๖.๗ ในระยะต่อไป ประสานนโยบายการเงินและการคลังให้สอดคล้องกันเพื่อที่จะสนับสนุนการฟื้นตัวของเศรษฐกิจพร้อมกับการรักษาเสถียรภาพของราคาอย่างเหมาะสม

๖.๘ แก้ปัญหาน้ำท่วมในฤดูฝนทั้งที่ท่วมเป็นบริเวณกว้างและท่วมเฉพาะพื้นที่และปัญหาขาดแคลนน้ำในบางพื้นที่และบางฤดูกาล ซึ่งนำความเสียหายและทุกข์ร้อนมาให้แก่เกษตรกร โดยระดมความคิดเพื่อหาทางป้องกันไม่ให้เกิดน้ำท่วมรุนแรงดังเช่นเหตุการณ์น้ำท่วมในปี ๒๕๕๔ และหาวิธีที่จะแก้ปัญหาน้ำท่วมเฉพาะพื้นที่ให้ลดลงโดยเร็ว ไม่กระทบต่อพืชผล ส่วนภาวะภัยแล้งจนเกิดการขาดแคลนน้ำเพื่อการเกษตรนั้น รัฐบาลจะเร่งดำเนินการจัดสร้างแหล่งน้ำขนาดเล็กให้กระจายครอบคลุมทั่วพื้นที่เพาะปลูกให้มากที่สุด ซึ่งจะสามารถทำได้ในเวลาประมาณ ๑ ปี

๖.๙ ปฏิรูปโครงสร้างราคาเชื้อเพลิงประเภทต่าง ๆ ให้สอดคล้องกับต้นทุนและให้มีภาวะภาษีที่เหมาะสมระหว่างน้ำมันต่างชนิดและผู้ใช้ต่างประเภท เพื่อเพิ่มประสิทธิภาพการใช้พลังงานของประเทศและให้ผู้บริโภคตระหนักว่าจะไม่ใช้อย่างฟุ่มเฟือย รวมถึงดำเนินการให้มีการสำรวจและผลิตก๊าซธรรมชาติและน้ำมันดิบรอบใหม่ทั้งในทะเลและบนบก และดำเนินการให้มีการสร้างโรงไฟฟ้าเพิ่มขึ้นโดยหน่วยงานของรัฐและเอกชน ทั้งจากการใช้ฟอสซิลเป็นเชื้อเพลิงและจากพลังงานทดแทนทุกชนิด ด้วยวิธีการที่เปิดเผย โปร่งใส เป็นธรรม และเป็นมิตรต่อสภาวะแวดล้อม พร้อมทั้งร่วมมือกับประเทศเพื่อนบ้านในการพัฒนาพลังงาน

๖.๑๐ ปรับปรุงวิธีการจัดเก็บภาษีให้จัดเก็บได้อย่างครบถ้วน โดยปรับปรุงโครงสร้างภาษีให้คงอัตราภาษีเงินได้ไว้ในระดับปัจจุบัน ทั้งบุคคลธรรมดาและนิติบุคคล แต่ปรับปรุงโครงสร้างอัตราภาษีทางด้านการค้าและขยายฐานการจัดเก็บภาษีประเภทใหม่ ซึ่งจะเก็บจากทรัพย์สิน เช่น ภาษีมรดก ภาษีจากที่ดินและสิ่งปลูกสร้าง โดยให้มีผลกระทบต่อผู้มีรายได้น้อยให้น้อยที่สุดรวมทั้งปรับปรุงการลดหย่อนภาษีเงินได้ให้เกิดประโยชน์แก่ผู้มีรายได้น้อย และยกเลิกการยกเว้นภาษีประเภทที่เอื้อประโยชน์เฉพาะผู้มีฐานะการเงินดี เพื่อให้เกิดความเป็นธรรมมากขึ้น

๖.๑๑ บริหารจัดการหนี้ภาครัฐที่เกิดขึ้นในช่วงรัฐบาลที่ผ่านมา ซึ่งมีจำนวนสูงมากกว่า ๗๐๐,๐๐๐ ล้านบาท และเป็นภาระงบประมาณใน ๕ ปีข้างหน้า อันจะทำให้เหลืองบประมาณเพื่อการลงทุนพัฒนา

ประเทศน้อยลง โดยประมวลหนี้เหล่านี้ให้ครบถ้วน หาแหล่งเงินระยะยาวมาสะสางหนี้ทั้งหมด และยืดระยะเวลาชำระคืนให้นานที่สุดเพื่อลดภาระของงบประมาณในอนาคต

๖.๑๒ ในระยะยาว พัฒนาโครงสร้างพื้นฐานด้านการขนส่งและคมนาคม ด้านคมนาคมทางบกโดยเริ่มโครงการรถไฟฟ้าขนส่งมวลชนในกรุงเทพมหานครและรถไฟฟ้าเชื่อมกรุงเทพมหานครกับเมืองบรีวารเพิ่มเติมเพื่อลดเวลาในการเดินทางของประชาชนและเพื่อให้มีคุณภาพชีวิตที่ดีขึ้น เพื่อตั้งฐานให้รัฐบาลต่อไปทำต่อได้ทันที ด้านคมนาคมทางอากาศโดยปรับปรุงท่าอากาศยานสุวรรณภูมิระยะที่ ๒ ท่าอากาศยานดอนเมือง และท่าอากาศยานสากลในภูมิภาค ส่งเสริมการใช้ประโยชน์ท่าอากาศยานในภูมิภาค เพื่อให้สามารถรองรับปริมาณการจราจรทางอากาศได้อย่างมีประสิทธิภาพ ตลอดจนสนับสนุนให้เกิดการพัฒนา นิคมอุตสาหกรรมการบินของประเทศ การซ่อมบำรุงอากาศยาน และการพัฒนาขีดความสามารถในการให้บริการขนส่งทางอากาศให้มีคุณภาพได้มาตรฐานในระดับสากล รวมทั้งการใช้ท่าอากาศยานในภูมิภาคเสริมท่าอากาศยานสุวรรณภูมิและท่าอากาศยานดอนเมือง เช่น ท่าอากาศยานอู่ตะเภา เป็นต้น และด้านการคมนาคมทางน้ำโดยพัฒนาการขนส่งสินค้าทางลำนํ้าและชายฝั่งทะเล เพื่อลดต้นทุนระบบโลจิสติกส์ของประเทศ เริ่มจากการเร่งรัดพัฒนาท่าเทียบเรือชายฝั่งที่ทำเรือแหลมฉบัง ท่าเรือชายฝั่งทะเลอ่าวไทยและอันดามัน ตลอดจนผลักดันให้ท่าเรือในลำนํ้าเจ้าพระยาและสักมีการใช้ประโยชน์ในการขนส่งสินค้าภายในประเทศและเชื่อมโยงกับท่าเรือแหลมฉบัง รวมทั้งการขุดลอกร่องน้ำลึก

๖.๑๓ ปรับโครงสร้างการบริหารจัดการในสาขาขนส่งที่มีการแยกบทบาทและภารกิจของหน่วยงานระดับนโยบาย หน่วยงานกำกับดูแล และหน่วยปฏิบัติที่ชัดเจน และจัดตั้งหน่วยงานกำกับดูแลระบบราง เพื่อทำหน้าที่กำหนดมาตรฐานการให้บริการและความปลอดภัย โครงสร้างอัตราค่าบริการที่เป็นธรรม การลงทุน การบำรุงรักษา และการบริหารจัดการ ซึ่งจะช่วยสนับสนุนการพัฒนาระบบรางให้เป็นโครงข่ายหลักของประเทศ รวมทั้งพิจารณาปรับปรุงกฎหมายและระเบียบที่เกี่ยวข้องกับสาขาขนส่งและการประกอบกิจการโลจิสติกส์ให้ทันสมัยสอดคล้องกับสถานการณ์ในปัจจุบัน และมีความชัดเจนในทางปฏิบัติ รวมทั้งสนับสนุนให้ภาคเอกชนเข้ามามีส่วนร่วมในภาคขนส่งเพิ่มขึ้น

๖.๑๔ พัฒนาและปรับปรุงระบบบริหารจัดการของรัฐวิสาหกิจให้มีประสิทธิภาพ โปร่งใส และตรวจสอบได้ โดยจัดทำยุทธศาสตร์การพัฒนารัฐวิสาหกิจที่ชัดเจนพร้อมทั้งกำหนดเป้าหมายและมาตรการที่จะแก้ไขปัญหาและฟื้นฟูกิจการของรัฐวิสาหกิจที่มีปัญหาด้านการเงินและการดำเนินงานให้เกิดผลในทางปฏิบัติ ตลอดจนพิจารณาความจำเป็นในการควบรวมกิจการเป็นรัฐวิสาหกิจแต่ละแห่งให้สอดคล้องกับสถานการณ์ปัจจุบัน เพื่อให้รัฐวิสาหกิจเป็นเครื่องมือที่มีประสิทธิภาพของรัฐในการพัฒนาประเทศและพัฒนากลไกการกำกับดูแลรัฐวิสาหกิจที่เข้มแข็ง เพื่อให้เกิดการแข่งขันที่เป็นธรรม คำนึงถึงผลประโยชน์ของประเทศส่วนรวมคุ้มครองผู้ใช้บริการได้อย่างมีประสิทธิภาพ และสามารถให้บริการประชาชนได้ตามมาตรฐานที่กำหนดไว้ รวมทั้งมีการบริหารจัดการหนี้ทั้งในส่วนที่รัฐบาลและรัฐวิสาหกิจรับภาระอย่างโปร่งใสและมีประสิทธิภาพเพื่อลดภาระทางการคลัง

๖.๑๕ ในด้านเกษตรกรรม ดำเนินการใน ๒ เรื่องใหญ่ คือ การปรับโครงสร้างการผลิตสินค้าเกษตรให้สอดคล้องกับความต้องการด้วยวิธีการต่าง ๆ เช่น การแบ่งเขตเพื่อปลูกพืชผลแต่ละชนิด และสนับสนุนให้สหกรณ์ของกลุ่มเกษตรกรที่ผลิตสินค้าเกษตรเพิ่มบทบาทในฐานะผู้ซื้อพืชผลจนถึงการแปรรูปและการส่งออกได้ แล้วแต่กรณี เพื่อให้สหกรณ์เป็นผู้ค้าขายสินค้าเกษตรรายใหญ่อีกรายหนึ่ง ซึ่งจะช่วยคานอำนาจของกลุ่มพ่อค้าเอกชนที่มีอยู่ในปัจจุบันให้มีความสมดุลมากขึ้น รัฐวิสาหกิจที่เข้มแข็ง เพื่อให้เกิดการแข่งขันที่เป็นธรรม คำนึงถึงผลประโยชน์ของประเทศส่วนรวมคุ้มครองผู้ใช้บริการได้อย่างมีประสิทธิภาพ และสามารถให้บริการประชาชนได้ตามมาตรฐานที่กำหนดไว้ รวมทั้งมีการบริหารจัดการหนี้ทั้งในส่วนที่รัฐบาลและรัฐวิสาหกิจรับภาระอย่างโปร่งใสและมีประสิทธิภาพเพื่อลดภาระทางการคลัง

๖.๑๖ ในด้านอุตสาหกรรม ส่งเสริมการพัฒนาอุตสาหกรรมที่สอดคล้องกับศักยภาพพื้นฐานของประเทศ เช่น ส่งเสริมและพัฒนาอุตสาหกรรมเกษตรแปรรูป ตั้งแต่ต้นน้ำจนถึงปลายน้ำ โดยการพัฒนาวัตถุดิบและกระบวนการผลิตให้มีคุณภาพ ได้มาตรฐาน และเป็นมิตรกับสิ่งแวดล้อม ส่งเสริมการพัฒนานวัตกรรมเพื่อสร้างมูลค่าเพิ่มให้แก่อาหารไทยบนฐานความรู้ความคิดสร้างสรรค์ และภูมิปัญญา ส่งเสริมการวิจัยเกษตรแปรรูป เพื่อเพิ่มมูลค่าสินค้าเกษตรและแก้ไขปัญหาที่สำคัญของประเทศ เป็นต้น ส่งเสริมอุตสาหกรรมที่ใช้เทคโนโลยีขั้นสูง ส่งเสริมอุตสาหกรรมที่ใช้การออกแบบและสร้างสรรค์ และส่งเสริมอุตสาหกรรมเครื่องจักรกลเทคโนโลยีขั้นสูงเพื่อปรับกระบวนการผลิตสู่ระบบอัตโนมัติและกึ่งอัตโนมัติ

๖.๑๗ เพิ่มขีดความสามารถของผู้ประกอบการวิสาหกิจขนาดกลางและขนาดย่อมให้เข้มแข็งสามารถแข่งขันได้อย่างมีประสิทธิภาพ โดยการเพิ่มองค์ความรู้ในด้านการปรับปรุงประสิทธิภาพของกระบวนการผลิต ในการพัฒนาผลิตภัณฑ์และพัฒนาการบริหารจัดการภายในองค์กร ปรับโครงสร้างกลไกการสนับสนุนและการขับเคลื่อนวิสาหกิจขนาดกลางและขนาดย่อมให้เป็นระบบและมีเอกภาพที่ชัดเจนทั้งในด้านการเข้าถึงแหล่งเงินทุนและบริการทางการเงินและการลงทุนสำหรับวิสาหกิจขนาดกลางและขนาดย่อม การพัฒนาผลิตภัณฑ์และบริการ การตลาดและโอกาสในการลงทุนในต่างประเทศ

๖.๑๘ ส่งเสริมภาคเศรษฐกิจดิจิทัลและวางรากฐานของเศรษฐกิจดิจิทัลให้เริ่มขับเคลื่อนได้อย่างจริงจัง ซึ่งจะทำให้ทุกภาคเศรษฐกิจก้าวหน้าไปได้ทันโลกและสามารถแข่งขันในโลกสมัยใหม่ได้ ซึ่งหมายรวมถึงการผลิตและการค้าผลิตภัณฑ์ดิจิทัลโดยตรง ทั้งผลิตภัณฑ์ฮาร์ดแวร์ ผลิตภัณฑ์ซอฟต์แวร์ อุปกรณ์สื่อสารดิจิทัล อุปกรณ์โทรคมนาคมดิจิทัล และการใช้ดิจิทัลรองรับการให้บริการของภาครัฐกิจการเงินและธุรกิจบริการอื่น ๆ โดยเฉพาะอย่างยิ่ง ภาคสื่อสารและบันเทิง ตลอดจนการใช้ดิจิทัลรองรับการผลิตสินค้าอุตสาหกรรมและการพัฒนาเศรษฐกิจสร้างสรรค์ ปรับปรุงบทบาทและภารกิจของหน่วยงานที่รับผิดชอบโดยตรงให้ดูแลและผลักดันงานสำคัญของประเทศชาติในเรื่องนี้ และจะจัดให้มีคณะกรรมการระดับชาติเพื่อขับเคลื่อนเรื่องนี้อย่างจริงจัง

#### ๗. การส่งเสริมบทบาทและการใช้โอกาสในประชาคมอาเซียน

การรวมตัวเป็นประชาคมเศรษฐกิจอาเซียนซึ่งจะมีผลใช้บังคับอย่างเต็มที่ ณ สิ้นปี ๒๕๕๘ จะเกิดประโยชน์แก่ประเทศไทยเป็นอย่างมาก หากประเทศไทยเตรียมการในเรื่องต่าง ๆ ให้พร้อม การเร่งดำเนินการเตรียมความพร้อมทั้งในเรื่องความเชื่อมโยงด้านระบบการขนส่งและโลจิสติกส์ ด้านกฎระเบียบการอำนวยความสะดวกทางการค้า การพัฒนาด้านชายแดน และการเตรียมการด้านทรัพยากรมนุษย์ จะส่งเสริมบทบาทและการใช้โอกาสของประเทศไทยในประชาคมอาเซียนให้เกิดประโยชน์สูงสุดในการยกระดับคุณภาพชีวิตประชาชนชาวไทยร่วมกับประชาชนอาเซียน

๗.๑ เร่งส่งเสริมความเชื่อมโยงทางเศรษฐกิจ การค้า การลงทุน ในภูมิภาคอาเซียนและขยายความร่วมมือทางเศรษฐกิจกับประเทศเพื่อนบ้าน โดยใช้ประโยชน์จากโครงข่ายคมนาคมขนส่งและโทรคมนาคมที่เชื่อมโยงระหว่างกันของอาเซียน ระบบการออกใบรับรอง / ใบอนุญาตผ่านระบบอิเล็กทรอนิกส์ การทำธุรกรรมอิเล็กทรอนิกส์ร่วมกันในอาเซียน รวมทั้งการสนับสนุนการใช้ประโยชน์จากความตกลงทางการค้า การลงทุนภายใต้กรอบความร่วมมือในระดับภูมิภาคและพหุภาคีที่มีผลใช้บังคับแล้ว เร่งขยายการจัดทำข้อตกลงการยอมรับร่วมกันของสินค้าด้านการตรวจสอบและรับรองมาตรฐานโดยให้ความสำคัญต่อสินค้าที่ประเทศไทยมีศักยภาพสูงโดยเฉพาะกลุ่มสินค้าอุปโภคและบริโภค รวมถึงการปรับกฎเกณฑ์การค้าและระบบพิธีการศุลกากรให้สะดวก ลดขั้นตอนต่าง ๆ หรือยกเลิกขั้นตอนบางเรื่อง และปรับระบบภาษี และการอำนวยความสะดวกอื่น ๆ เพื่อดึงดูดให้มีการตั้งสำนักงานปฏิบัติการประจำภูมิภาคที่กรุงเทพมหานคร เพื่อพัฒนาให้กรุงเทพมหานครเป็นศูนย์กลางทางธุรกิจ การค้า การลงทุนของภูมิภาคได้ในที่สุด



๗.๒ พัฒนาศักยภาพในการแข่งขันของผู้ประกอบการไทยทุกระดับ โดยสอดคล้องกับข้อตกลงในการเคลื่อนย้ายในด้านสินค้า บริการ การลงทุน แรงงานฝีมือ และปัจจัยการผลิตต่าง ๆ ที่เปิดเสรีมากขึ้น โดยเฉพาะกลุ่มวิสาหกิจขนาดกลางและขนาดย่อมของไทยให้สามารถแข่งขันได้ รวมทั้งสามารถดำเนินธุรกิจร่วมกับผู้ประกอบการในประเทศสมาชิกอาเซียนเพื่อนำไปสู่ความเชื่อมโยงกับห่วงโซ่อุปทานตลาดโลกได้ โดยเฉพาะอย่างยิ่ง ฐานการผลิตสินค้าหลายชนิดและธุรกิจเกี่ยวเนื่องที่ประเทศไทยได้เข้าไปลงทุนขยายฐานการผลิตในประเทศอื่นในอาเซียนมาเป็นเวลานานแล้ว ตลอดจนกลุ่มการผลิตที่ผู้ประกอบการของไทยเตรียมที่จะขยายฐานการผลิตเพิ่มเติมอีกหลายชนิด ซึ่งช่วยให้ประเทศไทยมีฐานการผลิตสินค้าคุณภาพหลากหลายเพื่อขายในตลาดต่าง ๆ ได้มากขึ้น ทั้งในอาเซียนและในตลาดโลก และเป็นการช่วยเหลือประเทศเพื่อนบ้านในกระบวนการพัฒนาอุตสาหกรรม

๗.๓ พัฒนาแรงงานของภาคอุตสาหกรรมเพื่อรองรับการเข้าสู่ประชาคมอาเซียน ทั้งแรงงานวิชาชีพ แรงงานมีทักษะ และแรงงานไม่มีทักษะ โดยการเร่งรัดและขยายผลการใช้ระบบคุณวุฒิวิชาชีพให้เกิดผลในทางปฏิบัติโดยคำนึงถึงความเป็นเอกภาพกับระบบมาตรฐานฝีมือแรงงานและมาตรฐานวิชาชีพใน ๘ กลุ่มที่มีข้อตกลงการเปิดเสรีในอาเซียนควบคู่ไปกับการวางแผนด้านการผลิตให้เพียงพอ การยกระดับฝีมือแรงงานในกลุ่มอุตสาหกรรมที่มีศักยภาพและอุตสาหกรรมที่ใช้แรงงานเข้มข้น การส่งเสริมการพัฒนาระบบการทดสอบมาตรฐานฝีมือแรงงานเพื่อใช้ในการประเมินค่าจ้างแรงงาน

๗.๔ เร่งพัฒนาความเชื่อมโยงด้านการขนส่งและระบบโลจิสติกส์ภายในอนุภูมิภาคและภูมิภาคอาเซียน โดยเร่งขับเคลื่อนการดำเนินงานตามแผนงานการพัฒนาความร่วมมือทางเศรษฐกิจในอนุภูมิภาคกลุ่มแม่น้ำโขง ๖ ประเทศ (GMS) แผนพัฒนาเขตเศรษฐกิจสามฝ่ายอินโดนีเซีย-มาเลเซีย-ไทย (IMT-GT) แผนความร่วมมือทางเศรษฐกิจอิระวดี-เจ้าพระยา-แม่โขง(ACMECS) แผนความร่วมมือแห่งอ่าวเบงกอลสำหรับความร่วมมือหลากหลายสาขาวิชาการและเศรษฐกิจ (BIMSTEC) และแผนแม่บทความเชื่อมโยงในอาเซียนซึ่งจะช่วยสนับสนุนให้ความเชื่อมโยงด้านการขนส่งและระบบโลจิสติกส์ในอาเซียนสัมฤทธิ์ผลได้อย่างเป็นรูปธรรม

๗.๕ ต่อเชื่อมเส้นทางคมนาคมขนส่งและระบบโลจิสติกส์จากฐานการผลิตในชุมชนสู่แหล่งแปรรูปเพื่อเพิ่มมูลค่าทั้งภายในประเทศและเชื่อมโยงกับอาเซียน เพื่อยกระดับศักยภาพของผู้ประกอบการรายย่อยสู่ตลาดที่กว้างขวางยิ่งขึ้นทั้งในประเทศและระหว่างประเทศและขณะเดียวกันก็ช่วยสร้างโอกาสทางเศรษฐกิจแก่พื้นที่ต่าง ๆ ภายในประเทศด้วย

๗.๖ พัฒนาเขตเศรษฐกิจพิเศษโดยเริ่มจากการพัฒนาด้านการค้าชายแดนและโครงข่ายการคมนาคมขนส่งบริเวณประตูการค้าหลักของประเทศเพื่อรองรับการเชื่อมโยงกระบวนการผลิตและการลงทุนข้ามแดน โดยปรับปรุงโครงข่ายระบบถนน พัฒนาระบบ National Single Window (NSW) และสิ่งอำนวยความสะดวกทางการค้าและการขนส่งสินค้าข้ามแดนอย่างต่อเนื่อง โดยในระยะแรกให้ความสำคัญกับด่านชายแดนที่สำคัญ ๖ ด่าน ได้แก่ ปาดังเบซาร์ สะเดา อรัญประเทศ แม่สอด บ้านคลองลึก และบ้านคลองใหญ่ ซึ่งจะทำให้ระบบขนส่งและโลจิสติกส์สามารถเชื่อมโยงกับประเทศเพื่อนบ้านได้อย่างมีประสิทธิภาพและรองรับปริมาณการเดินทางและการขนส่งที่คาดว่าจะเพิ่มขึ้นจากการเข้าสู่ประชาคมเศรษฐกิจอาเซียน

#### ๘. การพัฒนาและส่งเสริมการใช้ประโยชน์จากวิทยาศาสตร์ เทคโนโลยี ยีการวิจัยและพัฒนาและนวัตกรรม

รัฐบาลให้ความสำคัญต่อการวิจัย การพัฒนาต่อยอด และการสร้างนวัตกรรมเพื่อนำไปสู่การผลิตและบริการที่ทันสมัย ดังนี้

๘.๑ สนับสนุนการเพิ่มค่าใช้จ่ายในการวิจัยและพัฒนาของประเทศเพื่อมุ่งไปสู่เป้าหมายให้ไม่ต่ำกว่าร้อยละ ๑ ของรายได้ประชาชาติและมีสัดส่วนรัฐต่อเอกชน ๓๐ : ๗๐ ตามแผนพัฒนาเศรษฐกิจและสังคมแห่งชาติ ทั้งนี้ เพื่อให้ประเทศมีความสามารถในการแข่งขัน และมีความก้าวหน้าทัดเทียมกับประเทศอื่นที่มีระดับการพัฒนาใกล้เคียงกัน และจัดระบบบริหารงานวิทยาศาสตร์ เทคโนโลยี วิจัย และนวัตกรรมให้มีเอกภาพและประสิทธิภาพ โดยให้มีความเชื่อมโยงกับภาคเอกชน

๘.๒ เร่งเสริมสร้างสังคมนวัตกรรม โดยส่งเสริมระบบการเรียนการสอนที่เชื่อมโยงระหว่างวิทยาศาสตร์ เทคโนโลยี วิศวกรรมศาสตร์ และคณิตศาสตร์ การผลิตกำลังคนในสาขาที่ขาดแคลน การเชื่อมโยงระหว่างการเรียนรู้กับการทำงาน การให้บุคลากรด้านการวิจัยของภาครัฐสามารถไปทำงานในภาคเอกชน และการให้อุตสาหกรรมขนาดกลางและขนาดย่อมมีช่องทางได้เทคโนโลยีโดยความร่วมมือจากหน่วยงานและสถานศึกษาภาครัฐ

๘.๓ ปฏิรูประบบการให้สิ่งจูงใจ ระเบียบ และกฎหมายที่เป็นอุปสรรคต่อการดำเนินงานวิจัยและพัฒนาไปต่อยอดหรือใช้ประโยชน์ รวมทั้งส่งเสริมการจัดทำแผนพัฒนาการวิจัยและพัฒนาในระดับภาคหรือกลุ่มจังหวัด เพื่อให้ตรงกับความต้องการของท้องถิ่น ผลักดันงานวิจัยและพัฒนาไปสู่การใช้ประโยชน์เชิงพาณิชย์ โดยส่งเสริมความร่วมมือระหว่างมหาวิทยาลัยหน่วยงานวิจัยของรัฐ และภาคเอกชน

๘.๔ ส่งเสริมให้โครงการลงทุนขนาดใหญ่ของประเทศ เช่น ด้านพลังงานสะอาด ระบบราง ยานยนต์ ไฟฟ้า การจัดการน้ำและขยะ ใช้ประโยชน์จากผลการศึกษาวิจัย และพัฒนา และนวัตกรรมของไทยตามความเหมาะสม ไม่เพียงแต่จะใช้เทคโนโลยีจากต่างประเทศ ส่งเสริมการใช้เครื่องมือ วัสดุ และสินค้าอื่น ๆ ที่เป็นผลจากการวิจัยและพัฒนาภายในประเทศในวงกว้าง โดยจัดให้มีนโยบายจัดซื้อจัดจ้างของภาครัฐที่เอื้ออำนวย เพื่อสร้างโอกาสการพัฒนาเทคโนโลยีของประเทศ ในกรณีที่จะต้องจัดซื้อวัสดุ อุปกรณ์หรือเทคโนโลยีจากต่างประเทศจะให้มีเงื่อนไขการถ่ายทอดเทคโนโลยีเพื่อให้สามารถพึ่งตนเองได้ในอนาคตด้วย

๘.๕ ปรับปรุงและจัดเตรียมให้มีโครงสร้างพื้นฐานด้านวิทยาศาสตร์และเทคโนโลยี ด้านการวิจัยและพัฒนา และด้านนวัตกรรมซึ่งเป็นโครงสร้างพื้นฐานทางปัญญาที่สำคัญในการต่อยอดสู่การใช้เชิงพาณิชย์ของภาคอุตสาหกรรมให้มีความพร้อม ทันสมัย และกระจายในพื้นที่ต่าง ๆ เช่น การพัฒนาระบบเทคโนโลยีสารสนเทศ การตั้งศูนย์วิเคราะห์ ห้องปฏิบัติการสถาบัน และศูนย์วิจัย เป็นต้น

**๙. การรักษาความมั่นคงของฐานทรัพยากร และการสร้างสมดุลระหว่างการอนุรักษ์กับการใช้ประโยชน์อย่างยั่งยืน**

ในปัจจุบันมีการบุกรุกที่ดินของรัฐและตัดไม้ทำลายป่ามากขึ้น ทรัพยากรธรรมชาติและหลากหลายทางชีวภาพที่เคยอุดมสมบูรณ์ เช่น ป่าไม้ สัตว์ป่า พันธุ์พืช และแร่ธาตุถูกทำลายหรือนำไปใช้ประโยชน์ทางพาณิชย์โดยไม่ชอบด้วยกฎหมายเป็นอันมาก ทั้งปัญหาภาวะมลพิษโดยเฉพาะขยะประเภทต่าง ๆ ก็รุนแรงยิ่งขึ้น รัฐบาลจึงมีนโยบายจะรักษาความมั่นคงของฐานทรัพยากรธรรมชาติโดยสร้างสมดุลระหว่างการอนุรักษ์และการใช้ประโยชน์อย่างยั่งยืนดังนี้

๙.๑ ในระยะเฉพาะหน้า เร่งปกป้องและฟื้นฟูพื้นที่อนุรักษ์ ทรัพยากรป่าไม้และสัตว์ป่า โดยให้ความสำคัญในการแก้ไขปัญหาการบุกรุกที่ดินของรัฐ จัดทำแนวเขตที่ดินของรัฐให้ชัดเจน เร่งรัดกระบวนการพิสูจน์สิทธิการถือครองที่ดินในเขตที่ดินของรัฐโดยนำระบบสารสนเทศมาใช้เพื่อการบริหารจัดการ ปรับปรุงกฎหมายให้ทันสมัยและสร้างบรรทัดฐานในการบังคับใช้กฎหมายอย่างมีประสิทธิภาพและเป็นธรรม โดยเฉพาะในพื้นที่ป่าต้นน้ำและพื้นที่อนุรักษ์ที่มีความสำคัญเชิงนิเวศ กำหนดพื้นที่แนวกันชนและที่ราบเชิงเขาให้เป็นพื้นที่ยุทธศาสตร์การปลูกป่าเพื่อป้องกันภัยพิบัติและป้องกันการบุกรุกป่า ขยายป่าชุมชน และส่งเสริมการปลูกไม้มีค่าทางเศรษฐกิจในพื้นที่เอกชนเพื่อลดแรงกดดันในการตัดไม้จากป่า

ธรรมชาติ รวมทั้งผลักดันแนวทางการประเมินมูลค่าทางเศรษฐศาสตร์ของระบบนิเวศและการสร้างรายได้จากการอนุรักษ์ เช่น โครงการปลูกป่าเพื่อฟื้นฟูป่าระบบนิเวศ โครงการอนุรักษ์ทรัพยากรป่าไม้แบบมีส่วนร่วมจากทุกภาคส่วน เป็นต้น

๙.๒ ส่งเสริมการอนุรักษ์และใช้ประโยชน์จากทรัพยากรชีวภาพและความหลากหลายทางชีวภาพอย่างยั่งยืน คำนึงถึงขีดจำกัดและศักยภาพในการฟื้นตัว สร้างโอกาสในการเข้าถึงและแบ่งปันผลประโยชน์อันเกิดขึ้นจากการใช้ทรัพยากรพันธุกรรมอย่างยุติธรรมและเท่าเทียม เพื่อสร้างความเป็นอยู่ที่ดีของประชาชน ความมั่นคงทางด้านอาหาร สุขอนามัย สนับสนุนวิถีชีวิตของชุมชน และการพัฒนาเพื่อสร้างมูลค่าทางเศรษฐกิจ รวมทั้งให้การคุ้มครองเพื่อให้เกิดความปลอดภัยทางชีวภาพ

๙.๓ ในระยะต่อไป พัฒนาระบบบริหารจัดการที่ดิน และแก้ไขการบุกรุกที่ดินของรัฐโดยยึดแนวพระราชดำริที่ให้ประชาชนสามารถอยู่ร่วมกับป่าได้ เช่น กาน้ำชาเขตป่าชุมชนให้ชัดเจน พื้นที่ใดที่สงวนหรือกันไว้เป็นพื้นที่ป่าสมบูรณ์ก็ใช้มาตรการทางกฎหมายอย่างเคร่งครัด พื้นที่ใดสมควรให้ประชาชนใช้ประโยชน์ได้ก็จะผ่อนผันให้ตามความจำเป็นโดยใช้มาตรการทางการบริหารจัดการ มาตรการทางสังคม จิตวิทยา และการปลูกป่าทดแทนเข้าดำเนินการ ทั้งจะให้เชื่อมโยงกับการส่งเสริมการมีอาชีพและรายได้อื่นอันเป็นบ่อเกิดของเศรษฐกิจชุมชนที่ต่อเนื่อง เพื่อให้คนเหล่านั้นสามารถพึ่งพาตนเองได้ตามหลักเศรษฐกิจพอเพียงที่ดินยังเป็นของรัฐจะจัดทำฐานข้อมูลเพื่อการบริหารจัดการ จัดทำทะเบียนผู้ถือครองที่ดินในที่ดินของรัฐ ปรับปรุงกลไกการบริหารจัดการที่ดินของรัฐและเอกชนให้มีเอกภาพเพื่อทำหน้าที่กำหนดนโยบายด้านที่ดินในภาพรวม และปรับปรุงกลไกภาษีเพื่อกระจายการถือครองที่ดิน เร่งรัดการจัดสรรที่ดินให้แก่ผู้ยากไร้โดยไม่ต้องเป็นกรรมสิทธิ์ แต่รับรองสิทธิร่วมในการจัดการที่ดินของชุมชน กำหนดรูปแบบที่เหมาะสมของธนาคารที่ดินเพื่อให้เป็นกลไกในการนำทรัพยากรที่ดินมาใช้ให้เกิดประโยชน์สูงสุด

๙.๔ บริหารจัดการทรัพยากรน้ำของประเทศให้เป็นเอกภาพในทุกมิติทั้งเชิงปริมาณและคุณภาพ จัดให้มีแผนบริหารจัดการทรัพยากรน้ำของประเทศและมีกระบวนการบูรณาการแผนงานและงบประมาณร่วมกันของหน่วยงานที่เกี่ยวข้อง เพื่อให้การจัดทำแผนงานโครงการ ไม่เกิดความซ้ำซ้อน มีความเชื่อมโยงกันอย่างเป็นระบบ และสอดคล้องกับทิศทางและนโยบายการบริหารจัดการทรัพยากรน้ำ โดยจัดตั้งหรือกำหนดกลไกในการบริหารจัดการน้ำ พร้อมทั้งมีการนำเทคโนโลยีที่มีประสิทธิภาพสูงมาใช้ในระบบของการบริหารจัดการน้ำและการเตือนภัย

๙.๕ เร่งรัดการควบคุมมลพิษทั้งทางอากาศ ขยะ และน้ำเสีย ที่เกิดจากการผลิตและบริโภค เพื่อสร้างคุณภาพสิ่งแวดล้อมที่ดีให้แก่ประชาชน โดยให้ความสำคัญในการเร่งรัดแก้ไขปัญหาการจัดการขยะเป็นลำดับแรก ส่งเสริมให้เกิดกลไกการคัดแยกขยะเพื่อนำกลับมาใช้ใหม่ให้มากที่สุด เร่งกำจัดขยะมูลฝอยตกค้างสะสมในสถานที่กำจัดขยะในพื้นที่วิกฤติ ซึ่งจะใช้ที่ดินของรัฐเป็นหลัก ในพื้นที่ใดที่สามารถจัดการขยะมูลฝอยโดยการแปรรูปเป็นพลังงานก็จะสนับสนุนให้ดำเนินการ ส่วนขยะอุตสาหกรรมนั้น จะวางระเบียบมาตรการการบริหารจัดการเป็นพิเศษ โดยกำหนดให้ทั้งในบ่อขยะอุตสาหกรรมที่สร้างขึ้นอย่างถูกต้องตามมาตรฐานและให้แยกเป็นสัดส่วนจากบ่อขยะชุมชน สำหรับขยะของเสียอันตราย ขยะอิเล็กทรอนิกส์ และขยะติดเชื้อจะพัฒนาระบบกำกับติดตามตรวจสอบและเฝ้าระวังไม่ให้มีการลักลอบทิ้งรวมทั้งจัดการสารเคมีโดยลดความเสี่ยงและอันตรายที่เกิดจากการรั่วไหล และการเกิดอุบัติเหตุ ให้ความสำคัญในการจัดการอย่างครบวงจร และใช้มาตรการทางกฎหมายและการบังคับใช้กฎหมายอย่างเด็ดขาดในระดับพื้นที่ จะเร่งแก้ไขปัญหาน้ำท่วมในพื้นที่มาตาพุดซึ่งเป็นฐานอุตสาหกรรมหลักของประเทศอย่างต่อเนื่อง ครอบคลุมทุกมิติ ทั้งการลดและขจัดมลพิษ การฟื้นฟูป่าอนุรักษ์ธรรมชาติและสิ่งแวดล้อม การดูแลคุณภาพชีวิตประชาชนที่ได้รับผลกระทบจากอุตสาหกรรม รวมทั้งการพัฒนาปรับปรุงขีดความสามารถโครงสร้างพื้นฐาน และการพัฒนาสู่เมืองอุตสาหกรรมเชิงนิเวศ

## ๑๐. การส่งเสริมการบริหารราชการแผ่นดินที่มีธรรมาภิบาลและการป้องกันปราบปรามการทุจริตและประพฤติมิชอบในภาครัฐ

ระบบราชการเป็นระบบที่ใหญ่โตมหึมา ประกอบด้วยบุคลากร งบประมาณ และอำนาจตามตัวบทกฎหมาย ตลอดจนดุลพินิจอันกว้างขวางของเจ้าหน้าที่ซึ่งสามารถให้คุณให้โทษให้ความสะดวก หรือเป็นอุปสรรคต่อการทำมาหากินและการดำรงชีวิตได้ แต่น่าเสียดายว่าในเวลาที่ผ่านมา ระบบราชการและเจ้าหน้าที่บางส่วนกลายเป็นสาเหตุหนึ่งของความขัดแย้งในสังคมตั้งแต่ระดับท้องถิ่นจนถึงระดับประเทศ เป็นอุปสรรคต่อการพัฒนาประเทศเพราะติดขัดที่กฎระเบียบบนานาประการซึ่งมีมาแต่อดีตและยังมีได้แก้ไขให้ทันกระแสความเปลี่ยนแปลงของโลก ทั้งยังไม่อาจใช้เป็นกลไกเพิ่มศักยภาพในการแข่งขันกับนานาประเทศ เช่น เสียค่าใช้จ่ายสูง ใช้เวลามาก มีการขออนุญาตซ้ำซ้อน ใช้ระบบตรวจสอบที่ไม่จำเป็นจนเป็นภาระแก่ประชาชน บางครั้งมีการปล่อยปละละเลยสลับกับการเข้มงวดกวดขัน จัดระเบียบแบบไฟไหม้ฟาง มีการทุจริตคอร์รัปชัน สร้างความไม่เป็นธรรมและเหลื่อมล้ำในสังคม ไม่จูงใจให้นักลงทุนเข้ามาประกอบการในประเทศดังที่ปรากฏในผลการสำรวจหรือรายงานประจำปีของหน่วยงานต่างประเทศบางแห่งเกี่ยวกับการจัดอันดับความน่าเชื่อถือและความสะดวกหรือยากง่ายในการทำธุรกิจในประเทศไทยมาแล้ว รัฐบาลจึงมีนโยบายดังนี้

๑๐.๑ ปรับปรุงระบบราชการในด้านองค์กรหรือหน่วยงานภาครัฐทั้งในระดับประเทศ ภูมิภาค และท้องถิ่น ทบทวนการจัดโครงสร้างหน่วยงานภาครัฐที่มีอำนาจหน้าที่ซ้ำซ้อนหรือถกกันหรือมีเส้นทางการปฏิบัติงานที่ยืดยาว ปรับปรุงวิธีปฏิบัติราชการให้ทันสมัย โดยนำเทคโนโลยีมาใช้ แก้ไขกฎระเบียบให้โปร่งใส ชัดเจน สามารถบริการประชาชนได้อย่างมีประสิทธิภาพ ตลอดจนจัดระบบอัตราค่าจ้างและปรับปรุงค่าตอบแทนบุคลากรภาครัฐให้เหมาะสมและเป็นธรรม ยึดหลักการบริหารกิจการบ้านเมืองที่ดี การบริหารจัดการภาครัฐแบบใหม่ การตอบสนองความต้องการของประชาชนในฐานะที่เป็นศูนย์กลาง และการอำนวยความสะดวกแก่ผู้ใช้บริการเพื่อสร้างความเชื่อมั่นวางใจในระบบราชการ ลดต้นทุนดำเนินการของภาครัฐ เพิ่มศักยภาพในการแข่งขันกับนานาประเทศ และการรักษาบุคลากรภาครัฐที่มีประสิทธิภาพไว้ในระบบราชการ โดยจะดำเนินการตั้งแต่ระยะเฉพาะหน้าไปตามลำดับความจำเป็น และตามที่กฎหมายเอื้อให้สามารถดำเนินการได้

๑๐.๒ ในระยะแรก กระจายอำนาจเพื่อให้ประชาชนสามารถเข้าถึงบริการสาธารณะได้โดยรวดเร็ว ประหยัด และสะดวก ทั้งจะวางมาตรการทางกฎหมาย กำหนดผู้รับผิดชอบที่ชัดเจน ขั้นตอนที่แน่นอน ระยะเวลาดำเนินการที่รวดเร็ว และระบบอุทธรณ์ที่เป็นธรรม โปร่งใส มิให้เจ้าหน้าที่หลีกเลี่ยง ประวิงเวลา หรือใช้อำนาจโดยมิชอบก่อให้เกิดการทุจริต การสูญเสียโอกาสหรือสร้างความเสียหายแก่ประชาชน โดยเฉพาะนักลงทุน ในระยะเฉพาะหน้าจะเน้นการปรับปรุงหน่วยงานให้บริการด้านการทำธุรกิจ การลงทุน และด้านบริการสาธารณะในชีวิตประจำวันเป็นสำคัญ

๑๐.๓ ยกกระตือรือร้นของหน่วยงานของรัฐให้มีประสิทธิภาพ สามารถให้บริการเชิงรุกทั้งในรูปแบบการเพิ่มศูนย์รับเรื่องร้องทุกข์จากประชาชนในต่างจังหวัดโดยไม่ต้องเดินทางเข้ามายังส่วนกลาง ศูนย์บริการสาธารณะแบบครบวงจรที่ครอบคลุมการให้บริการหลากหลาย ซึ่งจะจัดตั้งตามที่ชุมชนต่าง ๆ เพื่อให้ประชาชนสามารถเดินทางไปติดต่อขอรับบริการได้โดยสะดวก การให้บริการถึงตัวบุคคลผ่านระบบศูนย์บริการร่วม ณ จุดเดียว (One Stop Service) และระบบรัฐบาลอิเล็กทรอนิกส์ที่สมบูรณ์แบบพัฒนาหน่วยงานของรัฐให้เป็นองค์กรแห่งการเรียนรู้ มีการสร้างนวัตกรรมในการทำงานอย่างประหยัด มีประสิทธิภาพ และมีระบบบูรณาการ

๑๐.๔ เสริมสร้างระบบคุณธรรมในการแต่งตั้งและโยกย้ายบุคลากรภาครัฐ วางมาตรการป้องกันการแทรกแซงจากนักการเมือง และส่งเสริมให้มีการนำระบบพิทักษ์คุณธรรมมาใช้ในการบริหารงานบุคคลของเจ้าหน้าที่ฝ่ายต่าง ๆ

๑๐.๕ ใช้มาตรการทางกฎหมาย การปลูกฝังค่านิยม คุณธรรม จริยธรรม และจิตสำนึกในการรักษาคำสัตย์ของความเป็นข้าราชการและความซื่อสัตย์สุจริต ควบคู่กับการบริหารจัดการภาครัฐที่มีประสิทธิภาพ เพื่อป้องกันและปราบปรามการทุจริตและประพฤติมิชอบของเจ้าหน้าที่ของรัฐทุกระดับอย่างเคร่งครัด ยกเลิกหรือแก้ไขกฎหมาย ระเบียบ ข้อบังคับต่าง ๆ ที่ไม่จำเป็น สร้างภาระแก่ประชาชนเกินควร หรือเปิดช่องโอกาสการทุจริต เช่น ระเบียบการจัดซื้อ จัดจ้าง การอนุญาต อนุมัติ และการขอรับบริการจากรัฐ ซึ่งมีขั้นตอนยืดเยื้อ ใช้เวลานาน ชำช้าและเสียค่าใช้จ่ายทั้งของภาครัฐและประชาชน

๑๐.๖ ปรับปรุงและจัดให้มีกฎหมายเพื่อให้ครอบคลุมการป้องกันและปราบปรามการทุจริต ประพฤติมิชอบ และการมีผลประโยชน์ทับซ้อนในภาครัฐทุกระดับ โดยถือว่าเรื่องนี้เป็นวาระสำคัญเร่งด่วนแห่งชาติและเป็นเรื่องที่ต้องแทรกอยู่ในการปฏิรูปทุกด้าน ทั้งจะเร่งรัดการดำเนินการต่อผู้กระทำการทุจริต และประพฤติมิชอบทั้งในด้านวินัยและคดี รวมทั้งให้ผู้ใช้บริการมีโอกาสประเมินระดับความน่าเชื่อถือของหน่วยงานของรัฐ และเปิดเผยผลการประเมินต่อประชาชน ทั้งจะนำกรณีศึกษาที่เคยเป็นปัญหา เช่น การจัดซื้อจัดจ้าง การร่วมทุน การใช้จ่ายเงินภาครัฐ การปฏิบัติหรือละเว้นการปฏิบัติโดยมิชอบ การใช้ดุลพินิจของเจ้าหน้าที่ การมีผลประโยชน์ขัดแย้งหรือทับซ้อน ซึ่งได้มีคำวินิจฉัยขององค์กรต่าง ๆ เป็นบรรทัดฐานแล้วมาเป็นบทเรียนให้ความรู้แก่เจ้าหน้าที่ของรัฐ และประมวลเป็นกฎระเบียบหรือคู่มือในการปฏิบัติราชการ

๑๐.๗ ส่งเสริมและสนับสนุนภาคีองค์กรภาคเอกชนและเครือข่ายต่าง ๆ ที่จัดตั้งขึ้นเพื่อสอดส่องเฝ้าระวัง ตรวจสอบเจ้าหน้าที่ของรัฐหรือต่อต้านการทุจริตและประพฤติมิชอบ ทั้งจะวางมาตรการคุ้มครองพยานและผู้เกี่ยวข้องเพื่อให้การดำเนินคดีทุจริตและประพฤติมิชอบเป็นไปอย่างมีประสิทธิภาพโดยไม่ถูกแทรกแซงหรือขัดขวาง

### ๑๑. การปรับปรุงกฎหมายและกระบวนการยุติธรรม

ในสังคมที่อารยะ การยึดหลักนิติธรรมคือมีกฎหมายเป็นใหญ่ ไม่ใช่ตัวบุคคลหรืออำเภอใจของเจ้าหน้าที่ผู้ปกครองย่อมเป็นสาระสำคัญ แต่หลักนิติธรรมจะเป็นที่ยอมรับนับถือได้ มิใช่เพียงสักแต่ว่ามีกฎหมาย หากกฎหมายเหล่านั้นต้องสอดคล้องกับความเป็นจริงและความต้องการของประชาชน เป็นธรรม คุ่มครองสิทธิมนุษยชน ทั้งต้องมีกระบวนการยุติธรรมที่เข้าถึงได้ง่าย มีมาตรฐานตามหลักสากล ทันสมัยและเป็นธรรมด้วย มิฉะนั้นจะกลายเป็นสาเหตุแห่งความขัดแย้งและการโกรธแค้นชิงชังไม่สิ้นสุด รัฐบาลจึงมีนโยบายในเรื่องดังกล่าวดังนี้

๑๑.๑ ในระยะเฉพาะหน้า จะเร่งปรับปรุงประมวลกฎหมายหลักของประเทศและกฎหมายอื่น ๆ ที่ล้าสมัย ไม่เป็นธรรม ไม่สอดคล้องกับความตกลงระหว่างประเทศ เป็นอุปสรรคต่อการบริหารราชการแผ่นดิน การประกอบธุรกิจหรือไม่เอื้อต่อศักยภาพในการแข่งขันกับต่างประเทศ โดยจะใช้กลไกของหน่วยงานเดิมที่มีอยู่และระดมผู้ทรงคุณวุฒิมาเป็นคณะกรรมการที่จะจัดตั้งขึ้นเฉพาะกิจเป็นผู้เร่งดำเนินการ

๑๑.๒ เพิ่มศักยภาพหน่วยงานที่มีหน้าที่ให้ความเห็นทางกฎหมายและจัดทำกฎหมายให้สามารถปฏิบัติงานได้อย่างรวดเร็ว สามารถให้ความช่วยเหลือแก่ภาคเอกชนและประชาชนได้ตามหลักเกณฑ์ที่จะเปิดกว้างขึ้น และให้บุคลากรของหน่วยงานทางกฎหมายมีส่วนให้ความรู้เสริมศักยภาพในทางกฎหมายมหาชน การดำเนินคดีปกครอง การยกร่างกฎหมาย และการตีความกฎหมายแก่เจ้าหน้าที่ของรัฐในหน่วยงานต่าง ๆ เพื่อเพิ่มประสิทธิภาพและเกื้อกูลการปฏิบัติราชการเพื่อประชาชน

๑๑.๓ ในระยะต่อไป จะจัดตั้งองค์กรปฏิรูปกระบวนการยุติธรรมที่ปราศจากการแทรกแซงของรัฐ

๑๑.๔ นำเทคโนโลยีที่ทันสมัยและความรู้ทางนิติวิทยาศาสตร์มาใช้เพื่อเร่งรัดการดำเนินคดีทุกขั้นตอนให้รวดเร็ว เกิดความเป็นธรรม และมีระบบฐานข้อมูลที่เชื่อมโยงกันสามารถใช้ติดตามผลและนำไปใช้ในการปรับปรุงประสิทธิภาพของหน่วยงานและเจ้าหน้าที่ในกระบวนการยุติธรรมได้

๑๑.๕ ปรับปรุงระบบการช่วยเหลือทางกฎหมายและค่าใช้จ่ายแก่ประชาชนที่ไม่ได้รับความเป็นธรรม โดยให้เข้าถึงความเป็นธรรมได้ง่าย รวดเร็ว ส่งเสริมกองทุนยุติธรรมเพื่อคุ้มครองช่วยเหลือคนจนและผู้ด้อยโอกาส คุ้มครองผู้ถูกล่วงละเมิดสิทธิเสรีภาพ และเยียวยาผู้บริสุทธิ์หรือได้รับผลกระทบจากความไม่เป็นธรรม โดยเน้นความสุจริตและประสิทธิภาพของภาครัฐ ความเป็นธรรมของผู้ได้รับผลกระทบ และการไม่แอบอ้างฉวยโอกาสโดยทุจริตจากระบบการช่วยเหลือดังกล่าว

๑๑.๖ นำมาตรการทางการเงิน ภาษี และการป้องกันการฟอกเงินมาใช้ในการป้องกันและปราบปรามผู้มีอิทธิพลและเจ้าหน้าที่ของรัฐที่ทุจริตและประพฤติมิชอบ หรือกระทำความผิดเกี่ยวกับการค้ามนุษย์ แรงงานทาส การก่อการร้ายสากล ยาเสพติด และอาชญากรรมข้ามชาติ

## ๑.๔ นโยบายคณะกรรมการรักษาความสงบแห่งชาติ

๑. เจตนารมณ์ : เพื่อยุติความขัดแย้งของคนในชาติ ขับเคลื่อนเศรษฐกิจและฟื้นฟูความเชื่อมั่นภายใต้ระบบบริหาร นิติบัญญัติ และตุลาการ เป็นการให้พระราชอำนาจของพระมหากษัตริย์ผ่านกระบวนการดังกล่าวซึ่งเดิมรัฐบาลปกติได้ใช้อำนาจนั้น โดยมีสถาบันพระมหากษัตริย์อยู่เหนือความขัดแย้งทั้งปวง ตลอดจนสร้างความเชื่อมั่นให้กับต่างประเทศ องค์กรระหว่างประเทศ ในเวทีนานาชาติ บนพื้นฐานของการรักษาผลประโยชน์ชาติ และสร้างความมั่นใจในการลงทุน การประกอบกิจการต่าง ๆ ของชาวต่างประเทศในประเทศไทยสร้างเสถียรภาพในทุกมิติ ทั้งด้านการเมือง ความมั่นคง เศรษฐกิจ สังคม และวัฒนธรรม เพื่อเปลี่ยนผ่านประเทศไทยไปสู่การปกครองในระบอบประชาธิปไตยอันมีพระมหากษัตริย์ทรงเป็นประมุขอย่างสมบูรณ์และยั่งยืน โดยได้รับความเชื่อมั่นจากทุกพวทุกฝ่าย ประสานแนวคิด แสวงจุดร่วมของผู้ที่มีความเห็นแตกต่าง โดยมุ่งผลประโยชน์ของชาติเป็นหลัก ยกกระตือรือร้นการศึกษา สร้างมาตรฐานของการดำรงชีวิตของประชาชนในสังคมไทย ตามแนวทางปรัชญาของเศรษฐกิจพอเพียง ภายใต้การปกครองในระบอบประชาธิปไตยอันมีพระมหากษัตริย์ทรงเป็นประมุข อย่างยั่งยืนตลอดไป

### ๒. นโยบายในการบริหารราชการ

#### ๒.๑ ยึดระเบียบ คาสั่ง ข้อบังคับ กฎหมาย

ในการบริหารราชการแผ่นดินในระบบปกติให้มากที่สุด โดยให้ข้าราชการทุกฝ่ายร่วมในการขับเคลื่อนเดินหน้า ด้วยการติดตาม กำกับดูแล ประเมินผล ร่วมกันกับคณะกรรมการรักษาความสงบแห่งชาติ ซึ่งได้จัดหัวหน้าฝ่ายในแต่ละกลุ่มงานลงไปติดตามในนามของหัวหน้าคณะกรรมการรักษาความสงบแห่งชาติ เพื่อให้เกิดความโปร่งใส ตรวจสอบได้ มีประสิทธิภาพและผลสัมฤทธิ์ สู่พี่น้องประชาชนคนไทย ทุกภาคส่วน โดยข้าราชการประจำทุกคนต้องยึดเป็นหน้าที่ ความรับผิดชอบ และให้ความร่วมมืออย่างเต็มที่

#### ๒.๒ ด้านเศรษฐกิจและการใช้จ่ายงบประมาณ

ดำเนินการไม่เกินกรอบงบประมาณปี ๒๕๕๗ ที่ได้ผ่านความเห็นชอบและจัดสรรไว้แล้วของรัฐบาลที่ผ่านมา ทั้งนี้ มีความจำเป็นต้องทบทวนในบางโครงการที่เป็นปัญหา เพื่อให้ทุกภาคส่วนเกิดความเข้าใจที่ชัดเจน และให้เร่งรัดจัดทางงบประมาณปี ๒๕๕๘ ใหม่ให้ทันการใช้จ่ายตามปีงบประมาณในเดือนตุลาคม ๒๕๕๗ โดยยึดกรอบวินัยทางการเงินการคลังที่กำหนดไว้ และไม่เป็นการสร้างหนี้สาธารณะจนเกินขีดความสามารถของประเทศในการใช้คืนหนี้ การใช้จ่ายงบประมาณในห้วงนี้ ให้ใช้จ่ายด้วยความระมัดระวัง ไม่ให้มีการเสนอหรือริเริ่มแผนงาน/โครงการใหม่ หรือโครงการลงทุนขนาดใหญ่ที่ขาดความพร้อม แผนงาน

และผลตอบแทนที่ชัดเจน เป็นการใช้งบประมาณประจำปีเป็นหลักในการเริ่มต้นโครงการ และบรรจุโครงการเหล่านั้นลงในระบบงบประมาณประจำปีต่อไป เพื่อให้เกิดความต่อเนื่องในการฟื้นฟูเศรษฐกิจและสร้างรายได้แก่ประชาชน

- ส่งเสริมระบบการค้าเสรี ปรับปรุงระบบภาษี การควบคุมสินค้าอุปโภค บริโภค อย่างเป็นธรรม เพื่อให้ผู้ประกอบการและประชาชนได้รับประโยชน์สูงสุด

- เร่งการแก้ไข ระเบียบ ข้อบังคับ และกฎหมายที่เป็นอุปสรรคต่อการปฏิบัติราชการ และขับเคลื่อนระบบเศรษฐกิจแบบการค้าเสรีให้เป็นสากล เพื่อรองรับการเป็นประชาคมอาเซียนในปลายปี ๒๕๕๘

- เร่งดำเนินการขับเคลื่อนเศรษฐกิจ โดยมุ่งเน้นประโยชน์แก่ประชาชนเป็นหลัก ทั้งนี้ การขับเคลื่อนต้องอยู่ในกรอบของระเบียบและกฎหมายที่มีความโปร่งใส ไม่ทุจริตคอร์รัปชั่น ไม่ผูกขาด และมีความเป็นธรรมกับทุกฝ่าย ทั้งผู้ประกอบการขนาดเล็ก ขนาดกลาง และขนาดใหญ่

- ส่งเสริมให้มีการจัดตั้งกองทุนร่วมระหว่างภาครัฐและเอกชนเพิ่มเติม เพื่อการนำมาใช้ในการลงทุนด้านระบบสาธารณูปโภค แหล่งน้ำ และกิจการสาธารณะอื่น ๆ เพื่อเปิดโอกาสให้ประชาชนทุกคนได้มีส่วนร่วมในการร่วมลงทุนกับรัฐบาล และเป็นการลดภาระค่าใช้จ่ายงบประมาณของรัฐบาล/เงินกู้

- ส่งเสริมให้มีตลาดกลางผลิตผลการเกษตร เพื่อลดการผูกขาดหรือระบบนายทุน ที่ไม่เป็นธรรมโดยประชาชนมีส่วนร่วมในตลาดกลางเหล่านั้น โดยใช้แนวทางเช่นเดียวกันกับระบบสหกรณ์ ตามแนวพระราชดำริของพระบาทสมเด็จพระเจ้าอยู่หัวในการเสริมสร้างความเข้มแข็งของ ภาคประชาชนไปพร้อม ๆ กัน ทั้งในระดับหมู่บ้าน ท้องถิ่น และประเทศชาติอย่างยั่งยืน

### ๒.๓ ด้านความมั่นคง

- สร้างความมีเสถียรภาพ ความทัดเทียมกันของประชาคมอาเซียน สนับสนุนพลัง อันยิ่งใหญ่ของอาเซียนให้สามารถทัดเทียมกับอารยประเทศให้ได้โดยเร็ว โดยประชาชนต้องมีส่วนร่วม ในการเฝ้าระวังดูแลความปลอดภัยร่วมกับเจ้าหน้าที่ด้านความมั่นคงในทุกพื้นที่ เพื่อป้องกันไม่ให้เกิดอันตรายต่อชีวิตและทรัพย์สินของทุกคนโดยรวม

- สร้างทัศนคติและความเข้าใจถึงความสำคัญกับงานด้านความมั่นคงของประเทศ สถาบันการศึกษาต่าง ๆ มีบทบาทสำคัญในการปลูกฝังความรับผิดชอบต่อสังคม การเฝ้าแม่ แบ่งปันความรักความสามัคคี เพื่อเป็นพลังอำนาจในการดูแลความสงบสุขและความปลอดภัยให้แก่ประเทศชาติและประชาชนอย่างยั่งยืน

### ๒.๔ ด้านการต่างประเทศ

- ประชาสัมพันธ์ ส่งเสริมความรู้ความเข้าใจ เตรียมการเข้าสู่การเป็นประชาคมอาเซียนในปี ๒๕๕๘ ให้ชาวต่างชาติมีความเชื่อมั่นในทุกระบบของการบริหารทั้งภาครัฐ ภาคเอกชน และ ภาคประชาสังคมของประเทศไทย ที่เป็นมาตรฐานสากลและได้รับการยอมรับในสังคมโลก

- พิจารณาสร้างเสริมความสัมพันธ์ระหว่างประเทศ ส่งเสริมการลงทุนจากต่างประเทศ พร้อมไปกับการสร้างความเข้มแข็งภายในประเทศในทุกมิติ ทั้งในด้านเทคโนโลยีการประกอบการอื่น ๆ การเข้ามาลงทุนต้องมีการถ่ายทอดเทคโนโลยี และใช้สิ่งอุปกรณ์ส่วนประกอบที่ผลิตภายในประเทศไทยที่ได้มาตรฐานวัตถุดิบไทยที่มีคุณภาพ เพื่อเพิ่มมูลค่าและเป็นประโยชน์ต่อประเทศไทยและคนไทย อย่างแท้จริง

- แก้ไขปัญหาข้อขัดข้องต่าง ๆ ในทุกประเด็น เพื่อให้มีความก้าวหน้ามากยิ่งขึ้น ในด้านความสัมพันธ์ระหว่างประเทศ ส่งเสริมกิจการการลงทุน แหล่งทุนจากภายนอก โดยมีการตรวจสอบ เพื่อให้เป็นการเอื้อประโยชน์ต่อผู้ใด โดยให้มีการแข่งขันอย่างเสรี และจะต้องดูแลสนับสนุนผู้ประกอบการที่เป็นคนไทยเป็นพิเศษ เพื่อสร้างความเข้มแข็งให้กับคนไทย ให้สามารถแข่งขันกับ นักลงทุนต่างประเทศได้ ทั้งนี้ ต้องมีข้อระมัดระวังไม่ให้เกิดการผูกขาดในส่วนที่เป็นโครงสร้างพื้นฐาน ที่สำคัญต่อความมั่นคงของประเทศ เช่น ระบบสาธารณูปโภค การสื่อสาร พลังงาน เป็นต้น

## ๒.๕ ด้านสังคมจิตวิทยา

-สร้างความเข้มแข็ง ปลุกฝังทัศนคติความเป็นไทย ซึ่งมีจารีตประเพณี ประวัติศาสตร์อันงดงาม นำภาคภูมิใจ มีศีลธรรม คุณธรรม เพื่อให้สังคมไทยมีความเข้มแข็ง เสียสละ เผื่อแผ่ แบ่งปัน อยู่ร่วมกันอย่างสมานฉันท์ สามัคคี สานึกในความเป็นคนไทยด้วยกัน ถึงแม้จะมีความคิดเห็นแตกต่าง ต้องคลี่คลายด้วยสันติวิธี

-เคารพกฎหมาย รักษาระเบียบวินัยเหมือนกับประเทศที่พัฒนาแล้วซึ่งเจ้าหน้าที่ไม่มีความจำเป็นต้องบังคับใช้กฎหมายมากนัก เจ้าหน้าที่จะต้องไม่ใช้กฎหมายมาสร้างเงื่อนไขที่ก่อให้เกิดความขัดแย้งมากกว่าสร้างความเป็นธรรม ดังนั้น หากประชาชนรักษาระเบียบวินัยของตนเอง ช่วยกันดูแลเผื่อระวังในขั้นต้น ลดความขัดแย้ง จะส่งผลให้การบังคับใช้กฎหมายของเจ้าหน้าที่ต่อประชาชนเป็นไปอย่างเคารพ ให้เกียรติซึ่งกันและกัน

-ให้มีการปลุกฝังและสร้างจิตสำนึกต่อต้านการทุจริต คอร์รัปชั่นต่อหน้าที่ การทำผิดกฎหมาย โดยชี้ให้เห็นถึงผลเสียของการกระทำความผิดดังกล่าว ซึ่งถือเป็นพฤติกรรมที่น่ารังเกียจ สังคมต้องช่วยกันปกป้องผลประโยชน์โดยรวม

## ๒.๖ ด้านกฎหมายและกระบวนการยุติธรรม

-ให้กระบวนการยุติธรรม/กฎหมายปกติสามารถดำเนินการได้ โดยได้รับความเชื่อถือจากทั้งภายในประเทศและต่างประเทศ

-ไม่ใช้กฎหมายเป็นเครื่องมือในการสร้างความขัดแย้งซึ่งกันและกัน

-ปรับปรุงแก้ไขส่วนงานต่าง ๆ ของกระบวนการยุติธรรมให้เข้มแข็ง เทียบตรง เป็นธรรม และตรวจสอบได้ เป็นต้น

## ๒.๗ ด้านการศึกษา

-การศึกษาเป็นพื้นฐานในการนำพาประเทศไทยก้าวหน้าอย่างยั่งยืน จึงจำเป็นที่จะต้องส่งเสริมและยกระดับการศึกษาในทุกช่วงวัย ให้ทุกส่วนบูรณาการการศึกษาอย่างต่อเนื่อง ไม่แยกงานด้านการศึกษาจนทำให้ไม่มีแนวทางที่ชัดเจนในการพัฒนาทรัพยากรมนุษย์ของประเทศ

-การพัฒนาครู/บุคลากรทางการศึกษา เทคโนโลยีในการศึกษาสู่ความทันสมัย โดยมีเด็ก เยาวชน นักเรียน นักศึกษาเป็นศูนย์กลาง การเปลี่ยนแปลงใด ๆ ในระบบการศึกษา ต้องตอบโจทย์ให้ได้ว่า การกระทำนั้น ๆ เด็กหรือผู้เข้ารับการศึกษาในทุกระดับ จะได้รับประโยชน์อะไร

-สร้างสรรค์วิธีการ ทำให้เยาวชนไทยมีจิตสำนึกความรักชาติ ผลประโยชน์ของชาติ เทิดทูนสถาบันพระมหากษัตริย์ เรียนรู้ภูมิปัญญาในประวัติศาสตร์ ความเป็นมาของบรรพบุรุษไทยและประเทศไทยในอดีต มีความสำนึกในการตอบแทนคุณของแผ่นดิน ไม่ใช่ก้าวไปข้างหน้าแล้วทิ้งสิ่งดี ๆ ที่ผ่านมามาอย่างสิ้นเชิง

-ให้ฝ่ายความมั่นคงมีโอกาสให้ความร่วมมือในทุกสถาบันการศึกษา เพื่อสร้างความมีระเบียบวินัย เข้มแข็ง แข็งแรง ทั้งด้านร่างกาย จิตใจ และอื่น ๆ เพื่อเป็นพลังอำนาจของชาติในการพัฒนาประเทศอย่างยั่งยืน

## ๒.๘ การพัฒนาระบบราชการ

-ให้ข้าราชการทุกคนมีความพึงพอใจ มีเกียรติยศ ศักดิ์ศรี มีรายได้ที่เพียงพอต่อการดำรงเกียรติ เพื่อที่จะได้ปฏิบัติตนเป็นข้าราชการที่ดีในพระบาทสมเด็จพระเจ้าอยู่หัว อุทิศตัวเพื่อ ทำหน้าที่ บำบัดทุกข์ บำรุงสุข เพื่อประโยชน์สุขของสังคมโดยรวม และเพื่อประชาชนอย่างแท้จริง

-ส่งเสริมระบบคุณธรรมในการพิจารณาแต่งตั้งและโยกย้ายบุคลากรภาครัฐ โดยปรับปรุงแก้ไขกฎหมาย กฎ ระเบียบ คำสั่ง คำชี้แจง ให้ทันสมัยและให้มีระบบป้องกันการคัดสรรแต่งตั้งในระบบอุปถัมภ์ ที่ไม่เป็นธรรม โดยไม่ให้ฝ่ายหนึ่งฝ่ายใดหรือผู้ใดเข้ามาครอบงำข้าราชการหรือระบบราชการอีกต่อไป



-ให้ข้าราชการการเมือง บริหารราชการโดยไม่ก้าวก่ายหรือมีอิทธิพลกับข้าราชการประจำอีกต่อไป ยกเว้นในเรื่องที่เกี่ยวข้องกับระเบียบวินัยทางการปกครองบังคับบัญชาที่ถูกต้อง ชอบธรรม

#### ๒.๙ การพัฒนาอาชีพและรายได้

-ให้มีการยกระดับ/พัฒนาในทุกกลุ่ม มีเงินทุนสนับสนุนทั้งจากรัฐบาล ภาคเอกชน ธุรกิจทั้งขนาดใหญ่ ขนาดกลาง และขนาดเล็ก ต้องได้รับการดูแลอย่างทั่วถึง เพื่อให้มีการกระจายรายได้ในทุกระดับ และลดความเหลื่อมล้ำของสังคม

-ให้สถาบันการศึกษาของรัฐ ผลิตช่างฝีมือ แรงงาน ที่มีคุณภาพ รวมทั้งพัฒนาระบบคุณวุฒิวิชาชีพเพื่อเข้าสู่ตลาดแรงงาน ได้ทันที ลดอัตราการว่างงาน โดยมีสัดส่วนที่เพียงพอกับการศึกษาในระดับอุดมศึกษา/การผลิตนักวิชาการในสาขาอื่น ๆ

#### ๒.๑๐ การวิจัยและพัฒนา

-จัดสรรงบประมาณให้เพียงพอ และเน้นการปฏิบัติได้อย่างเป็นรูปธรรม โดยพัฒนาต่อยอดจากสิ่งที่ต้องซื้อจากต่างประเทศเป็นหลัก เพื่อให้เกิดงานในประเทศ มีสินค้าส่งออก โดยใช้วัตถุดิบภายในประเทศ เพื่อเพิ่มมูลค่า รายได้ต่อเกษตรกร เช่น ปาล์ม ยาง พืชพลังงาน ฯลฯ นอกเหนือจากการปลูกข้าว หรือผลิตผลพืชหลักอื่น ๆ ซึ่งปัจจุบันมีมูลค่าลดลง มีการแข่งขันสูง

-ส่งเสริมให้มีการร่วมลงทุนจากต่างประเทศทั้งในการวิจัยและพัฒนา การผลิตภายในประเทศ เป็นหลักในลักษณะการร่วมลงทุนในทุกขั้นตอน ตั้งแต่การวิจัยพัฒนาสู่กระบวนการผลิตและจำหน่าย เป็นสินค้าส่งออกของประเทศไทย ให้สามารถแข่งขันกับต่างประเทศได้ในสินค้า ทุกประเภทที่มีความจำเป็นทั้งในด้านการดำรงชีวิต รวมทั้งอุปกรณ์ที่ทันสมัยและเทคโนโลยีระดับสูง

#### ๒.๑๑ การเตรียมการเข้าสู่การเป็นประชาคมอาเซียน ปี ๒๕๕๘

-ให้มีการบูรณาการการเตรียมการเข้าสู่การเป็นประชาคมอาเซียน ทั้ง ๓ เสาหลัก อันได้แก่ ด้านการเมืองและความมั่นคง ด้านเศรษฐกิจ และด้านสังคมและวัฒนธรรม ทุกส่วนราชการ ที่เกี่ยวข้องจะต้องมีการประสานงานการดำเนินการให้สอดคล้องกัน มุ่งเน้นผลประโยชน์ของชาติ เป็นหลัก และความร่วมมือตามกรอบข้อตกลงต่าง ๆ ที่ประเทศไทยได้ให้สัตยาบันไว้แล้ว

-ให้ความสำคัญกับการพัฒนากลไกและเครื่องมือที่ครอบคลุม และมีประสิทธิภาพ ในการแก้ไขปัญหาเกี่ยวกับความมั่นคงของประเทศ ตลอดจนการแก้ไขปัญหาภัยคุกคามข้ามชาติ เช่น การก่อการร้าย ปัญหายาเสพติด และอาชญากรรมข้ามชาติ เป็นต้น

-การเจรจาในข้อตกลงทางการค้า การลงทุนระหว่างประเทศ หากเงื่อนไขของข้อตกลงดังกล่าวจะส่งผลกระทบต่อผู้ประกอบการหรือสภาพเศรษฐกิจและสังคมภายในประเทศ จะต้องดำเนินการอย่างค่อยเป็นค่อยไป โดยทุกภาคส่วนทั้งภาครัฐ ภาคเอกชน และภาคประชาสังคม จะต้องมีการหารือและเห็นพ้องต้องกัน ผู้ที่ได้รับผลกระทบจะได้รับการเยียวยาอย่างเหมาะสม

-สนับสนุนการยกระดับคุณภาพชีวิตของประชาชน และการใช้ทรัพยากรธรรมชาติอย่างยั่งยืน รวมทั้งการส่งเสริมอัตลักษณ์ของรัฐสมาชิก ให้ความสำคัญกับการรักษาพื้นที่ป่า โดยเฉพาะตามแนวชายแดนของประเทศที่มีพรมแดนติดกับประเทศไทย

#### ๒.๑๒ ความปรองดองสมานฉันท์

-สร้างสภาพแวดล้อมที่เหมาะสม เพื่อให้สังคมไทยยอมรับความคิดเห็นที่แตกต่าง โดยไม่จำเป็นต้องแตกแยก แบ่งฝ่าย ยึดหลักนิติรัฐควบคู่กับหลักรัฐศาสตร์ ในการบริหารจัดการความขัดแย้ง ความเท่าเทียม และเป็นธรรม จะต้องไม่มีการละเลยการเยียวยาผู้ได้รับผลกระทบอย่างเหมาะสม

-ใช้หลักวิชาการสากลในการจัดการกับความขัดแย้ง มีองค์กรหรือกระบวนการ ที่ชัดเจนในการดำเนินการ ด้วยการมีส่วนร่วมของทุกภาคส่วน ดำรงเป้าหมายในการลดความเหลื่อมล้ำ และสร้างความเป็นธรรม เพื่อให้สังคมไทยมีความสามัคคี และสันติสุขที่ยั่งยืน

### ๒.๑๓ การปฏิรูป

ปฏิรูปโครงสร้างเชิงอำนาจ ระบบการเมือง และการบริหารจัดการภาครัฐในทุกระดับ ทั้งในระดับประเทศ ภูมิภาค และระดับท้องถิ่น โดยมีความมุ่งหมายเพื่อให้ประเทศไทยเป็นประเทศที่มีการปกครองในระบอบประชาธิปไตยอันมีพระมหากษัตริย์ทรงเป็นประมุข และประชาชนได้รับประโยชน์จากการปฏิรูปอย่างแท้จริง การบริหารจัดการเป็นไปอย่างมีประสิทธิภาพ โปร่งใส เป็นธรรม ไม่มีการทุจริตคอร์รัปชัน มีการกระจายอำนาจไปสู่ท้องถิ่นและประชาชนในพื้นที่มากยิ่งขึ้น ทั้งนี้ จะดำเนินการโดยการมีส่วนร่วมของทุกภาคส่วน

#### ๑๒ ค่านิยมหลักของคนไทย เพื่อสร้างสรรค์ประเทศไทยให้เข้มแข็งโดย คสช.

๑. มีความรักชาติ ศาสนา พระมหากษัตริย์ ซึ่งเป็นสถาบันหลักของชาติในปัจจุบัน
  ๒. ซื่อสัตย์ เสียสละ อดทน มีอุดมการณ์ในสิ่งที่ดีงามเพื่อส่วนรวม
  ๓. กตัญญูต่อพ่อแม่ ผู้ปกครอง ครูบาอาจารย์
  ๔. ใฝ่หาความรู้ หมั่นศึกษา เล่าเรียน ทั้งทางตรงและทางอ้อม
  ๕. รักษาวัฒนธรรมประเพณีไทยอันงดงาม
  ๖. มีศีลธรรม รักษาความซื่อสัตย์ หวังดีต่อผู้อื่น เผื่อแผ่และแบ่งปัน
  ๗. เข้าใจ เรียนรู้การเป็นประชาธิปไตยอันมีพระมหากษัตริย์ทรงเป็นประมุข ที่ถูกต้อง
  ๘. มีระเบียบวินัย เคารพกฎหมาย ผู้น้อยรู้จักเคารพผู้ใหญ่
  ๙. มีสติ รู้ตัว รู้ปฏิบัติ ตามพระราชดำรัสของพระบาทสมเด็จพระเจ้าอยู่หัว
  ๑๐. รู้จักดำรงอยู่โดยใช้หลักปรัชญาเศรษฐกิจพอเพียงตามพระราชดำรัสของพระบาทสมเด็จพระเจ้าอยู่หัว รู้จักอดออมไว้ใช้เมื่อยามจำเป็น มีไว้พอกินพอใช้ ถ้าเหลือก็แจกจ่าย และขยายกิจการเมื่อมีความพร้อมโดยมีภูมิคุ้มกันที่ดี
  ๑๑. มีความเข้มแข็งทั้งร่างกายและจิตใจ ไม่ยอมแพ้ต่ออำนาจฝ่ายต่างๆ มีความละเอียดรอบคอบทั่ว
- ต่อบาทตามหลักศาสนา
๑๒. คำนึงถึงผลประโยชน์ของส่วนรวม และต่อชาติ มากกว่าผลประโยชน์ของตนเอง
- ๓.๑.๔ แผนพัฒนาภาค/แผนพัฒนากลุ่มจังหวัด/แผนพัฒนาจังหวัด

### แผนพัฒนาภาค

สรุปกรอบยุทธศาสตร์การพัฒนาภาค : สำนักงานคณะกรรมการพัฒนาการเศรษฐกิจและสังคมแห่งชาติ สรุปสาระสำคัญ ดังนี้

#### กรอบยุทธศาสตร์การพัฒนาภาค

ตามพระราชบัญญัติระเบียบบริหารราชการแผ่นดิน (ฉบับที่ ๗) พ.ศ. ๒๕๕๐ มาตรา ๕๓/๑ และ มาตรา ๕๓/๒ บัญญัติให้จังหวัดและกลุ่มจังหวัดทำแผนพัฒนาจังหวัดและแผนพัฒนากลุ่มจังหวัดให้สอดคล้องกับแนวทางการพัฒนาเศรษฐกิจและสังคมแห่งชาติ และตอบสนองความต้องการของประชาชนในท้องถิ่น สำนักงานพัฒนาการเศรษฐกิจและสังคมแห่งชาติ (สศช.) จึงได้จัดทำกรอบยุทธศาสตร์การพัฒนาภาคที่ยึดกระบวนการมีส่วนร่วมของทุกภาคส่วนจากทุกจังหวัดทั้ง ๔ ภูมิภาคขึ้น เพื่อสนับสนุนจังหวัดและกลุ่มจังหวัดให้สามารถใช้เป็นกรอบแนวทางในการจัดทำแผนพัฒนาจังหวัดและแผนพัฒนากลุ่มจังหวัด

## แนวคิดและหลักการ

๑. ยึดแนวคิดการพัฒนาตาม “ปรัชญาของเศรษฐกิจพอเพียง” ให้เกิดการพัฒนาที่สมดุล เป็นธรรม และมีภูมิคุ้มกันต่อผลกระทบจากกระแสการเปลี่ยนแปลงทั้งจากภายนอกและภายในประเทศ ควบคู่กับแนวคิด “การพัฒนาแบบองค์รวม” ที่ยึด คน ผลประโยชน์ของประชาชน ภูมิสังคม ยุทธศาสตร์พระราชทาน เข้าใจ เข้าถึง และพัฒนา ยึดหลักการมีส่วนร่วมของทุกภาคภาคีการพัฒนา และหลักธรรมาภิบาล เพื่อให้สังคมสมานฉันท์และอยู่เย็นเป็นสุขร่วมกัน

๒. หลักการ มุ่งสร้างความเชื่อมโยงกับแผนระดับชาติต่าง ๆ นโยบายรัฐบาล แผนการบริหารราชการแผ่นดิน เพื่อสร้างโอกาสทางการพัฒนา สอดคล้องกับภูมิสังคมของพื้นที่ โดย

- กำหนดรูปแบบการพัฒนาเชิงพื้นที่ของประเทศและภาค รวมถึงชุมชน

- กำหนดบทบาทและยุทธศาสตร์การพัฒนาภาคให้สอดคล้องกับศักยภาพและโอกาสของพื้นที่

### ทิศทางการพัฒนาเชิงพื้นที่

ภายใต้กระแสโลกาภิวัตน์ที่มีการเปลี่ยนแปลงตลอดเวลา สภาพแวดล้อมภายนอกเป็นปัจจัยสำคัญต่อการพัฒนาประเทศ เป็นผลให้จำเป็นต้องเตรียมการรองรับการเปลี่ยนแปลงดังกล่าวให้เหมาะสม การพัฒนาที่สมดุล ดังนั้น จึงกำหนดทิศทางการพัฒนาพื้นที่ของประเทศ ดังนี้

๑. พัฒนาพื้นที่ในภูมิภาคต่าง ๆ ของประเทศให้เชื่อมโยงกับภูมิภาคเอเชียตะวันออกเฉียงใต้ เพื่อเป็นฐานการพัฒนาด้านอุตสาหกรรม การเกษตรและการแปรรูปการเกษตร และการท่องเที่ยวของภูมิภาค โดยเฉพาะ

๒. พัฒนาพื้นที่เชื่อมโยงทางเศรษฐกิจตามแนวตะวันออก - ตะวันตก (East West Economic Corridor) เช่น พื้นที่เขตเศรษฐกิจแม่สอด-สุโขทัย-พิษณุโลก-ขอนแก่น-มุกดาหาร แนวสะพานเศรษฐกิจพื้นที่อรัญประเทศ-สระแก้ว-ปราจีนบุรี พื้นที่เศรษฐกิจระนอง-ชุมพร-บางสะพาน แนวสะพานเศรษฐกิจพังงา-กระบี่-สุราษฎร์ธานี-นครศรีธรรมราช และแนวสะพานเศรษฐกิจสตูล-สงขลา

๓. พัฒนาพื้นที่เชื่อมโยงทางเศรษฐกิจตามแนวเหนือ-ใต้ (North South Economic Corridor) ได้แก่ แนวเศรษฐกิจเชียงใหม่-เชียงราย-พิษณุโลก-นครสวรรค์-จังหวัดปริมณฑล แนวเศรษฐกิจหนองคาย-อุดรธานี-ขอนแก่น-นครราชสีมา-จังหวัดปริมณฑล พื้นที่แหลมฉบัง-ชลบุรี-ฉะเชิงเทรา-สระแก้ว-บุรีรัมย์-มุกดาหาร

๔. พัฒนาบริการพื้นฐานของชุมชนเพื่อรองรับการพัฒนาเศรษฐกิจเชื่อมโยงระหว่างประเทศ โดยเน้นพื้นที่ชุมชนตามแนวเขตเศรษฐกิจเหนือ-ใต้ และตะวันออก-ตะวันตก โดยเฉพาะชุมชนเศรษฐกิจชายแดน

๕. พัฒนาระบบโลจิสติกส์และโครงข่ายคมนาคมขนส่งเพื่อสนับสนุนการเพิ่มขีดความสามารถในการแข่งขันเชิงพื้นที่ เช่น การพัฒนาระบบรถราง เพิ่มประสิทธิภาพการขนส่งทางน้ำ และเพิ่มประสิทธิภาพการเชื่อมโยงโครงข่ายการคมนาคมบริเวณจุดตัด เช่น พิษณุโลก และขอนแก่น

๖. สร้างความมั่นคงของฐานทรัพยากรธรรมชาติและสิ่งแวดล้อม เพื่อรักษาสมดุลของระบบนิเวศให้ยั่งยืน ได้แก่ พัฒนาแหล่งน้ำให้เพียงพอต่อการเกษตร พัฒนาสิ่งแวดล้อมเมืองและแหล่งอุตสาหกรรม และการจัดให้มีการจัดการใช้ประโยชน์ที่ดินอย่างมีประสิทธิภาพ

### ยุทธศาสตร์การพัฒนาภาคเหนือ

#### ยุทธศาสตร์การพัฒนา

๑. ปรับโครงสร้างการผลิตสู่การพึ่งตนเองตามแนวปรัชญาเศรษฐกิจพอเพียง และปรับระบบการผลิตที่สร้างมูลค่าเพิ่มอย่างสมดุล เพื่อคงความเป็นฐานเศรษฐกิจอย่างยั่งยืน เช่น การพัฒนาประสิทธิภาพการผลิตและสร้างมูลค่าเพิ่มให้ผลิตภัณฑ์การเกษตร

๒. ยกระดับการค้าและบริการให้ได้มาตรฐาน ทันต่อการเปลี่ยนแปลงของกระแสตลาด เน้นการพัฒนาบุคลากร โครงสร้างพื้นฐาน และสิ่งอำนวยความสะดวกต่าง ๆ เช่น ระบบโลจิสติกส์เพื่อสนับสนุนการค้าการพัฒนาแหล่งท่องเที่ยว

๓. พัฒนาเมืองศูนย์กลางความเจริญและเมืองชายแดนเพื่อรองรับการเชื่อมโยงในระดับนานาชาติ

๔. พัฒนาคมนาคมและสังคมให้พร้อมรับการเปลี่ยนแปลง มีความมั่นคงและอยู่เย็นเป็นสุขร่วมกัน เช่น ด้าน สุขภาพ ด้านการศึกษา แรงงาน ฯลฯ

๕. พัฒนาศักยภาพของสถาบันครอบครัวและชุมชนให้มีความเข้มแข็งในการพัฒนาที่นำไปสู่การพึ่งตนเองมีภูมิคุ้มกันตามหลักปรัชญาเศรษฐกิจพอเพียง

๖. บริหารจัดการทรัพยากรธรรมชาติและสิ่งแวดล้อมอย่างยั่งยืน เน้นการอนุรักษ์ฟื้นฟูและใช้ประโยชน์อย่างสมดุล และเตรียมการป้องกันและรับมือภัยธรรมชาติ

**ทิศทางการพัฒนากลุ่มจังหวัดและจังหวัด** ให้มีความเชื่อมโยงกับแผนการบริหารราชการแผ่นดิน พ.ศ. ๒๕๕๑ - ๒๕๕๔ และแผนพัฒนาฉบับที่ ๑๐ รวมทั้งแผนพัฒนาด้านต่าง ๆ ดังนี้

๑. กลุ่มจังหวัดภาคเหนือตอนบน ๑ ประกอบด้วย เชียงใหม่ ลำพูน ลำปาง และแม่ฮ่องสอน มีทิศทางการพัฒนาด้านการฟื้นฟูทรัพยากรธรรมชาติ พัฒนาบริการพื้นฐานของเมืองและสิ่งแวดล้อม พัฒนาโครงข่ายคมนาคม และสร้างมูลค่าเพิ่มทางภาคการผลิตและบริการบนพื้นฐานของความรู้และวัฒนธรรมภูมิปัญญา

๒. กลุ่มจังหวัดภาคเหนือตอนบน ๒ ประกอบด้วย เชียงราย พะเยา แพร่ และน่าน มุ่งพัฒนาเชียงรายให้เป็นประตูการค้า การลงทุน พัฒนาการเกษตรอินทรีย์ พัฒนาการท่องเที่ยวชายแดนและการท่องเที่ยว อนุรักษ์และสืบสานวัฒนธรรมล้านนาและภูมิปัญญาท้องถิ่น และเร่งฟื้นฟูทรัพยากรธรรมชาติ

๓. กลุ่มจังหวัดภาคเหนือตอนล่าง ๑ ประกอบด้วย สุโขทัย ตาก เพชรบูรณ์ อุตรดิตถ์ และพิษณุโลก เน้นการสนับสนุนให้เกิดความมั่นคงด้านทรัพยากรธรรมชาติป่าไม้และน้ำ สร้างมูลค่าเพิ่มการท่องเที่ยวยั่งยืน ประวัติศาสตร์และศาสนา การพัฒนาให้เป็นศูนย์กลางการค้า บริการ การขนส่งและการกระจายสินค้า

๔. กลุ่มจังหวัดภาคเหนือตอนล่าง ๒ ประกอบด้วย กำแพงเพชร นครสวรรค์ พิจิตร และอุทัยธานี เน้นพัฒนาข้าวและผลิตภัณฑ์แปรรูปการเกษตรอย่างครบวงจร พัฒนาอุตสาหกรรมพลังงานทดแทนจากผลผลิตและวัสดุทางการเกษตร พัฒนาให้เป็นศูนย์กลางการกระจายสินค้า พัฒนาแหล่งท่องเที่ยวที่มีความโดดเด่น และการอนุรักษ์ทรัพยากรธรรมชาติและสิ่งแวดล้อม

#### โครงการสำคัญ (Flagship Project)

๑. โครงการพัฒนามูลค่าเพิ่มให้กับเกษตรกรผู้ผลิตสินค้าเกษตรอินทรีย์

๒. โครงการยกระดับสินค้าหัตถกรรมและการท่องเที่ยวล้านนาสู่สากล

๓. โครงการพัฒนาเมืองเชียงใหม่-ลำพูน รองรับการเป็นศูนย์กลางความเจริญที่เชื่อมโยงกับนานาชาติและอนุภูมิภาคกลุ่มน้ำโขงตอนบน

๔. โครงการสืบสานพัฒนาองค์ความรู้ภูมิปัญญาและศิลปวัฒนธรรมล้านนา

๕. โครงการพัฒนาประสิทธิภาพการบริหารจัดการน้ำในระดับชุมชน

๖. โครงการเพิ่มสมรรถนะการบริหารจัดการน้ำต้นทุน

## ยุทธศาสตร์การพัฒนภาคตะวันออกเฉียงเหนือ

### ยุทธศาสตร์การพัฒนา

๑. เพิ่มศักยภาพการแข่งขันด้านเศรษฐกิจ โดยการยกมาตรฐานและประสิทธิภาพการผลิต การเกษตร การพัฒนาศักยภาพการประกอบการด้านอุตสาหกรรม อุตสาหกรรมบริการและการท่องเที่ยว การตั้ง องค์กรร่วมภาครัฐและเอกชนระดับพื้นที่เพื่อส่งเสริมอำนวยความสะดวกด้านการค้าการลงทุน และ ส่งเสริมความร่วมมือทางเศรษฐกิจกับประเทศเพื่อนบ้าน

๒. สร้างคนให้มีคุณภาพ เพื่อพัฒนาคนให้มีสุขภาพที่ดีทั้งร่างกาย จิตใจและสติปัญญา รอบรู้ เท่าทันการเปลี่ยนแปลง สามารถดำรงชีพได้อย่างมีคุณภาพ

๓. สร้างสังคมและเศรษฐกิจฐานรากให้เข้มแข็ง เพื่อสร้างความมั่นคงด้านอาหาร แก้ไขปัญหา ความยากจน หนี้สิน และการออมของครัวเรือน มีสัมมาอาชีพที่มั่นคง สามารถพึ่งพาตนเองและดูแล ครอบครัวได้อย่างอบอุ่น

๔. พื้นฟูทรัพยากรธรรมชาติและสิ่งแวดล้อมให้สมบูรณ์ โดยเร่งอนุรักษ์และฟื้นฟูพื้นที่ป่าไม้ให้ได้ ๑๕.๙ ล้านไร่ หรือร้อยละ ๒๕ ของพื้นที่ภาค ป้องกันการรุกพื้นที่ชุ่มน้ำ พัฒนาแหล่งน้ำและระบบ ชลประทาน พื้นฟูดิน ยับยั้งการแพร่กระจายดินเค็ม และเพิ่มประสิทธิภาพการจัดการโดยส่งเสริมทำเกษตร อินทรีย์

### ทิศทางการพัฒนากลุ่มจังหวัดและจังหวัด

๑. กลุ่มภาคตะวันออกเฉียงเหนือตอนบน ๑ ประกอบด้วยอุดรธานี หนองคาย หนองบัวลำภูและ เลย) เน้นการฟื้นฟูระบบนิเวศน์เพื่อรักษาสมดุลธรรมชาติ การปรับโครงสร้างการผลิตด้านการเกษตร การส่งเสริมการค้า การลงทุนและการท่องเที่ยวเชื่อมโยงกับประเทศเพื่อนบ้าน

๒. กลุ่มภาคตะวันออกเฉียงเหนือตอนบน ๒ ประกอบด้วย สกลนคร นครพนม และมุกดาหาร เน้นให้ความสำคัญกับความร่วมมือทางเศรษฐกิจกับประเทศเพื่อนบ้าน เพิ่มประสิทธิภาพการผลิตสินค้า การเกษตร ส่งเสริมพื้นที่ชลประทาน การทำปศุสัตว์โดยเฉพาะโคเนื้อ

๓. กลุ่มภาคตะวันออกเฉียงเหนือตอนกลาง ประกอบด้วย ขอนแก่น กาฬสินธุ์ มหาสารคาม และ ร้อยเอ็ด เน้นการพัฒนาโครงสร้างพื้นฐานของเมืองรองรับการเป็นศูนย์กลางการค้าบริการ และการลงทุน ของภาค การใช้ประโยชน์พื้นที่ชลประทานให้เกิดประโยชน์สูงสุด การทำการเกษตรก้าวหน้า การ เตรียมการรองรับอุตสาหกรรมพลังงานทดแทน (Ethanol) ควบคู่กับการเพิ่มประสิทธิภาพการผลิต

๔. กลุ่มภาคตะวันออกเฉียงเหนือตอนล่าง ๑ ประกอบด้วย นครราชสีมา ชัยภูมิ บุรีรัมย์ สุรินทร์ มุ่งเน้นการพัฒนาชลประทานให้เต็มศักยภาพ การเตรียมการรองรับอุตสาหกรรมพลังงานทดแทน (Ethanol) พัฒนาการท่องเที่ยวทั้งการท่องเที่ยวเชิงนิเวศน์และอารยธรรมขอมด้วยการสร้างคุณค่าเพิ่ม และพัฒนาเส้นทาง

๕. กลุ่มภาคตะวันออกเฉียงเหนือตอนล่าง ๒ ประกอบด้วย อุบลราชธานี ศรีสะเกษ ยโสธร และ อำนาจเจริญ มุ่งเน้นการพัฒนาแหล่งน้ำ และระบบบริหารจัดการเพื่อแก้ไขปัญหาน้ำท่วมและขาดแคลนน้ำ การสร้างงานและรายได้จากการท่องเที่ยวให้มากขึ้น

### โครงการที่สำคัญ (Flagship Project)

๑. โครงการผลิตข้าวหอมมะลิอินทรีย์ในทุ่งกุลาร้องไห้เพื่อการส่งออก
๒. โครงการพัฒนาเมืองมุกดาหารเป็นประตูสู่อินโดจีน
๓. โครงการพัฒนาเส้นทางท่องเที่ยวอารยธรรมขอม
๔. โครงการจัดการผลิตเอทานอลในภาคอีสาน

๕. โครงการยกมาตรฐานการเรียนการสอนด้วยระบบศึกษาทางไกล
๖. โครงการเกษตรยั่งยืนเพื่อชุมชนเข้มแข็ง
๗. โครงการฟื้นฟูลุ่มน้ำชีตอนบนและลุ่มน้ำมูลตอนบนแบบบูรณาการเพื่อการผลิตที่ยั่งยืน

#### ยุทธศาสตร์การพัฒนากาฬกลาง

##### ยุทธศาสตร์การพัฒนา

๑. พัฒนารฐานเศรษฐกิจหลักของประเทศให้มีการพัฒนาอย่างต่อเนื่อง เพื่อรักษาเสถียรภาพการพัฒนากุตสาหกรรม เกษตร การบริการ การลงทุนให้มีความมั่นคงและเพื่อเพิ่มขีดความสามารถในการแข่งขันของประเทศ เช่น ส่งเสริมการพัฒนาพื้นที่นิคมอุตสาหกรรม ส่งเสริมอุตสาหกรรมขนาดกลางและขนาดย่อม พัฒนาการเกษตร ฟื้นฟูการบริหารจัดการแหล่งท่องเที่ยว พัฒนาระสิทธิภาพโลจิสติกส์

๒. พัฒนาศักยภาพคน ครอบครัว ชุมชนและสังคมให้มีคุณภาพ มีธรรมาภิบาล เพื่อพร้อมรับการเปลี่ยนแปลงเศรษฐกิจโลก ควบคู่กับการยกระดับคุณภาพชีวิตของประชาชนให้ดีขึ้น เช่น ส่งเสริมการเรียนการสอนนอกระบบ การอาชีวศึกษา ส่งเสริมการวิจัยและพัฒนาโดยเฉพาะด้านวิทยาศาสตร์และเทคโนโลยี ส่งเสริมบทบาทของครอบครัว ชุมชน และภาคประชาสังคมในการสร้างวัฒนธรรมในการดูแลสุขภาพ

๓. อนุรักษ์ ฟื้นฟู และพัฒนาทรัพยากรธรรมชาติและสิ่งแวดล้อมให้มีความสมดุลต่อระบบนิเวศ เพื่อสนับสนุนการพัฒนารฐานเศรษฐกิจหลักของประเทศ โดยเร่งแก้ไขปัญหาการกัดเซาะชายฝั่งทะเล ป้องกันปัญหาสิ่งแวดล้อม ฟื้นฟูคุณภาพน้ำแม่น้ำเจ้าพระยา ส่งเสริมการมีส่วนร่วมของภาคีการพัฒนาอนุรักษ์และรักษาทรัพยากรธรรมชาติและสิ่งแวดล้อม

๔. เสริมสร้างศักยภาพการพัฒนาเมืองและพื้นที่ชายแดนตามแนวเศรษฐกิจกับประเทศเพื่อนบ้าน ทั้งแนวเหนือ-ใต้ และแนวตะวันออก-ตะวันตก เพื่อเป็นประตูการค้าเชื่อมโยงประเทศเพื่อนบ้านและนานาชาติ

๕. บริหารจัดการพัฒนาพื้นที่เมืองและชนบทอย่างมีส่วนร่วมและเกื้อกูลกัน เพื่อให้มีการจัดระเบียบรูปแบบการพัฒนาเมืองและชุมชนได้สอดคล้องกับการพัฒนาโครงสร้างพื้นฐานและความต้องการของชุมชน

##### ทิศทางการพัฒนากลุ่มจังหวัด

๑. กลุ่มจังหวัดภาคกลางตอนบน ๑ ประกอบด้วย นนทบุรี ปทุมธานี พระนครศรีอยุธยา และสระบุรี เน้นการพัฒนาเป็นผู้นำในภูมิภาคด้านอุตสาหกรรมสะอาด ส่งเสริมการรวมกลุ่มอุตสาหกรรมในการพัฒนาเทคโนโลยีเครื่องจักร ส่งเสริมการวิจัยและการออกแบบผลิตภัณฑ์และคุณภาพวัตถุดิบ สร้างมูลค่าเพิ่มของห่วงโซ่การผลิตในกลุ่มอุตสาหกรรม และพัฒนา อนุรักษ์แหล่งท่องเที่ยวเพื่อให้เป็นแหล่งท่องเที่ยวทางมรดกโลก

๒. กลุ่มจังหวัดภาคกลางตอนบน ๒ ประกอบด้วย ชัยนาท ลพบุรี สิงห์บุรี และอ่างทอง เน้นการรักษาความมั่นคงทางอาหารโดยการดูแลรักษาฐานทรัพยากรเกษตรที่สำคัญ การสร้างมูลค่าเพิ่มผลิตภัณฑ์หลักในพื้นที่ ส่งเสริมการใช้ประโยชน์วัสดุเหลือใช้ทางการเกษตรและอุตสาหกรรม พัฒนาการผลิตอาหารส่งออกประเภทธัญพืช พืชไร่ และปศุสัตว์ พัฒนาแหล่งท่องเที่ยวเชิงอนุรักษ์และผลิตภัณฑ์จากภูมิปัญญาท้องถิ่น และพัฒนาเส้นทางขนส่งตลอดลำน้ำ

๓. กลุ่มจังหวัดภาคกลางตอนล่าง กลุ่ม ๑ ประกอบด้วย นครปฐม ราชบุรี กาญจนบุรี และสุพรรณบุรี เน้นพัฒนาการผลิตและส่งออกสินค้าเกษตรอุตสาหกรรมด้วยระบบการผลิตที่ปลอดภัยต่อสิ่งแวดล้อม จัดตั้งศูนย์เครือข่ายการศึกษาขั้นอุดมศึกษาและสนับสนุนสถาบันการศึกษา ส่งเสริมการท่องเที่ยวเชิงนิเวศ และส่งเสริมการจัดตั้งศูนย์อุตสาหกรรมบริเวณชายแดน

๔. กลุ่มจังหวัดภาคกลางตอนล่าง กลุ่ม ๒ ประกอบด้วย เพชรบุรี ประจวบคีรีขันธ์ สมุทรสาคร และสมุทรสงคราม เน้นสนับสนุนการศึกษาวิจัย การจัดตั้งศูนย์ประมงครบวงจรและอุตสาหกรรมต่อเนื่อง ส่งเสริมงานวิจัยพัฒนาการแปรรูปผลผลิตทางการเกษตรและสัตว์น้ำ สนับสนุนการขยายการก่อสร้างท่าเรือน้ำลึกที่จังหวัดประจวบคีรีขันธ์ และพัฒนาเครือข่ายการท่องเที่ยวเชื่อมโยงสหภาพพม่าและฝั่งอ่าวไทยตะวันออก-ตะวันตก

๕. กลุ่มจังหวัดภาคกลางตอนกลาง ประกอบด้วย สมุทรปราการ ฉะเชิงเทรา นครนายก ปราจีนบุรี และสระแก้ว เน้นการสร้างมูลค่าการผลิตให้สูงขึ้น การป้องกันการขยายตัวของพื้นที่ชุมชนและอุตสาหกรรม เพื่อไม่ให้บุกรุกพื้นที่เกษตรที่อุดมสมบูรณ์ เพิ่มประสิทธิภาพและมาตรฐานด้านความปลอดภัยของสินค้าเกษตร ยกกระดับคุณภาพผลิตภัณฑ์ของกลุ่มอุตสาหกรรมสู่สากล ขยายเครือข่ายอุตสาหกรรมขนาดกลาง และขนาดย่อมส่งเสริมการวิจัยและพัฒนา รวมทั้งการออกแบบนวัตกรรม เพิ่มประสิทธิภาพระบบโลจิสติกส์ ให้สมบูรณ์ยิ่งขึ้น

๖. กลุ่มจังหวัดภาคตะวันออก ประกอบด้วย ชลบุรี ระยอง ตราด และจันทบุรี มุ่งเน้นการเร่งแก้ไขปัญหาการขาดแคลนน้ำจากภาวะฝนแล้งให้เพียงพอต่อการอุปโภค บริโภค และอุตสาหกรรมในพื้นที่ จังหวัดชลบุรี-ระยอง บริหารจัดการด้านการผลิต การแปรรูป และระบบการกระจายสินค้าและการตลาด ส่งเสริมการประมงแบบเพาะเลี้ยงชายฝั่งในจังหวัดจันทบุรีและตราดพร้อมฟื้นฟูอนุรักษ์ทรัพยากรธรรมชาติ ชายฝั่งทะเล สนับสนุนอุตสาหกรรมอัญมณี จัดระเบียบแหล่งท่องเที่ยว สนับสนุนการค้าการลงทุนกับประเทศเพื่อนบ้าน เร่งรัดปรับปรุงและขยายระบบโครงข่ายการคมนาคมขนส่งให้สมบูรณ์ยิ่งขึ้น และพัฒนาความรู้และทักษะฝีมือแรงงานให้สอดคล้องกับความต้องการของตลาด

#### โครงการที่สำคัญ (Flagship Project)

๑. โครงการพัฒนาจังหวัดสมุทรสาครให้เป็นศูนย์กลางการประมงและอุตสาหกรรมต่อเนื่อง
๒. โครงการจัดทำแผนแม่บทเพื่อบริหารจัดการพื้นที่เมืองจังหวัดพระนครศรีอยุธยา
๓. โครงการป้องกันและแก้ไขปัญหาการกัดเซาะชายฝั่งทะเลอ่าวไทย
๔. โครงการผลิตกำลังคนด้านอาชีวศึกษาเพื่อตอบสนองต่อภาคการผลิตและบริการ

#### ยุทธศาสตร์การพัฒนาภาคใต้

##### ยุทธศาสตร์การพัฒนา

๑. การเสริมสร้างความเข้มแข็งภาคการผลิตหลักให้เจริญเติบโตอย่างต่อเนื่องและยั่งยืน โดยพัฒนาการเกษตรและอุตสาหกรรมแปรรูป พัฒนาประสิทธิภาพและผลผลิตการผลิตสินค้าอาหาร พัฒนาการท่องเที่ยว

๒. ขยายฐานเศรษฐกิจเพื่อเพิ่มความหลากหลายของแหล่งสร้างรายได้และการจ้างงานให้แก่ภาค โดยพัฒนาความร่วมมือกับประเทศเพื่อนบ้านภายใต้กรอบโครงการ JDS และกรอบโครงการ IM-GT พัฒนารองรับการขยายการลงทุนอุตสาหกรรมที่มีศักยภาพของประเทศ และพัฒนาการคมนาคมขนส่งทางทะเล

๓. พัฒนาคณะและสังคมให้มีคุณภาพและมีภูมิคุ้มกันที่ดีเพื่อเสริมสมรรถนะการพัฒนา โดยการพัฒนาความรู้ คุณธรรม และสุขภาวะการสร้าง ความมั่นใจในการดำรงชีวิตของคนจน คนด้อยโอกาสให้สามารถพึ่งตนเองได้ การพัฒนาศักยภาพคนเพื่อเพิ่มผลผลิตการผลิตและเพิ่มโอกาสด้านอาชีพและรายได้ และการอำนวยความสะดวกเป็นธรรมและสร้างภูมิคุ้มกันแก่คนกลุ่มเสี่ยงเพื่อแก้ปัญหาความไม่สงบในจังหวัดชายแดนภาคใต้

๔. เสริมสร้างความเข้มแข็งทางเศรษฐกิจและสังคมระดับชุมชน โดยสร้างกระบวนการเรียนรู้ เพื่อสร้างความเข้มแข็งของชุมชนสู่การพึ่งตนเอง พัฒนาเศรษฐกิจชุมชนโดยการเพิ่มโอกาสการมีรายได้จาก

ทรัพยากรในท้องถิ่น และส่งเสริมการใช้กระบวนการชุมชนเข้มแข็งเพื่อสร้างสันติสุขโดยเฉพาะการใช้กระบวนการชุมชนเข้มแข็งแก้ไขปัญหาเสพติด

๕. พื้นฟูและบริหารจัดการทรัพยากรธรรมชาติและสิ่งแวดล้อมเพื่อรักษาสมดุลเชิงนิเวศน์ อย่างยั่งยืน โดยฟื้นฟูและอนุรักษ์ทรัพยากรธรรมชาติเพื่อรักษาความสมดุลเชิงนิเวศน์ สร้างความอุดมสมบูรณ์ทรัพยากรธรรมชาติให้เป็นฐานการผลิตอย่างยั่งยืน และควบคุมคุณภาพสิ่งแวดล้อมเพื่อลดผลกระทบด้านคุณภาพชีวิต

#### ทิศทางการพัฒนาภูมิภาค

๑. กลุ่มจังหวัดภาคใต้ฝั่งอ่าวไทย ประกอบด้วย ชุมพร สุราษฎร์ธานี นครศรีธรรมราช และพัทลุง เน้นการพัฒนาฐานอุตสาหกรรมแปรรูปผลผลิตจากน้ำมันปาล์ม พัฒนาการปลูกข้าวและการเลี้ยงปศุสัตว์ พัฒนาการเกษตรยั่งยืนเพื่อผลิตสินค้าเกษตรเชิงคุณภาพ พัฒนาแหล่งท่องเที่ยวเชิงอนุรักษ์บริเวณชายฝั่งทะเลและการเตรียมความพร้อมพื้นที่ที่มีศักยภาพรองรับการพัฒนาอุตสาหกรรมใหม่ ๆ

๒. กลุ่มจังหวัดภาคใต้ฝั่งอันดามัน ประกอบด้วย ระนอง พังงา ภูเก็ต กระบี่ และตรัง เน้นการรักษาความมั่นคงเสถียรของศูนย์กลางการท่องเที่ยวทางทะเล เพิ่มความหลากหลายของกิจกรรมการท่องเที่ยวและบริการ พัฒนาแหล่งท่องเที่ยวชายฝั่งทะเลและบนบก และพัฒนาบุคลากรรองรับการท่องเที่ยว

๓. กลุ่มจังหวัดภาคใต้ชายเลน ประกอบด้วย สงขลา สตูล ปัตตานี ยะลา และนราธิวาส เน้นการคุ้มครองความปลอดภัย การอำนวยความสะดวกเพื่อเสริมสร้างความเชื่อมั่นในอำนาจรัฐ และสร้างภูมิคุ้มกัน แก่คนกลุ่มเสี่ยงโดยเฉพาะการช่วยเหลือเยียวยาผู้ได้รับผลกระทบ การเสริมสร้างความมั่นคงด้านอาชีพและรายได้แก่ผู้มีรายได้น้อย การพัฒนาคุณภาพคนเพื่อสร้างโอกาสการมีงานทำและยกระดับคุณภาพชีวิต การเสริมสร้างความเข้มแข็งทางเศรษฐกิจและพัฒนาคือร่วมมือกับต่างประเทศ และการบริหารจัดการเขตพัฒนาพิเศษเฉพาะกิจจังหวัดชายแดนภาคใต้

#### โครงการที่สำคัญ (Flagship Project)

๑. โครงการพัฒนาสงขลาเป็นศูนย์กลางการผลิตการแปรรูปและค้าขายพาราของประเทศ
๒. โครงการพัฒนาสุราษฎร์ธานีเป็นศูนย์กลางการผลิตและแปรรูปปาล์มน้ำมันแบบครบวงจร
๓. โครงการพัฒนากลุ่มน้ำปากพะยูนและกลุ่มน้ำทะเลสาบสงขลาเป็นอยู่หัวน้ำ
๔. โครงการพัฒนารัฐกิจบริการกลุ่ม Mice และ Marina เกาะภูเก็ต
๕. โครงการพัฒนาอุตสาหกรรมอาหารฮาลาลในจังหวัดชายแดนภาคใต้
๖. โครงการแก้ไขปัญหาความยากจนเชิงบูรณาการในจังหวัดชายแดนภาคใต้
๗. โครงการพัฒนาแรงงานในจังหวัดชายแดนภาคใต้เพื่อไปทำงานในต่างประเทศ
๘. โครงการพัฒนาข้าวสังข์หยดเป็นสินค้าเชิงคุณภาพ
๙. โครงการผลิตสินค้าอาหารฮาลาลระดับชุมชนในจังหวัดชายแดนภาคใต้แบบครบวงจร
๑๐. โครงการอ่าวปัตตานี (ฟื้นฟูความอุดมสมบูรณ์ของชายฝั่งทะเล)
๑๑. โครงการฟื้นฟูการทำนาในพื้นที่นาร้างในจังหวัดชายแดนภาคใต้

#### แผนพัฒนากลุ่มจังหวัดภาคกลางตอนกลาง

ความเป็นมาของการจัดตั้งสำนักบริหารยุทธศาสตร์กลุ่มจังหวัด: OSM

๑. แนวคิดของ Kaplan และ Norton Robert S. Kaplan และ David P. Norton ได้เสนอแนวความคิดในวารสาร Harvard Business Review เรื่อง The Office of Strategy Management เพื่ออธิบายถึงสาเหตุของความล้มเหลวในการนำยุทธศาสตร์ไปสู่การปฏิบัติ โดยในองค์การส่วนใหญ่ประมาณร้อยละ ๖๐-๘๐ มักประสบปัญหาความล้มเหลวในการบริหารยุทธศาสตร์ ซึ่งเป็นผลมาจากการที่องค์การ



ดังกล่าวมีรูปแบบการบริหารงานแบบแยกส่วน (fragmentation) มีชั้น ตอนการทำงานที่ต่างคนต่างทำและต่างคนต่างรายงานตรงต่อผู้บังคับบัญชาตามสายบังคับบัญชาของตนเองทำให้เกิดปัญหาของการแปลงยุทธศาสตร์ไปสู่การปฏิบัติภายในองค์การและขาดความเชื่อมโยงซึ่งกันและกันอย่างเป็นระบบ Robert S. Kaplan และ David P. Norton จึงได้ศึกษาวิจัยและเขียนหนังสือเรื่อง The Strategy-Focused Organization ขึ้น เพื่ออธิบายถึงความสำคัญของการยึดยุทธศาสตร์เป็นหลักโดยใช้ยุทธศาสตร์เป็นศูนย์กลางของระบบการบริหารจัดการและกระบวนการปฏิบัติงานรวมถึงอธิบายวิธีการหรือแนวทางในการพัฒนาไปสู่องค์การที่มุ่งเน้นยุทธศาสตร์ซึ่งได้เสนอให้มีการจัดตั้งหน่วยงานใหม่ในระดับองค์การที่เรียกว่า “สำนักบริหารยุทธศาสตร์ The Office of Strategy Management หรือ OSM” เพื่อทำหน้าที่ดูแลรับผิดชอบในเรื่องการบริหารยุทธศาสตร์เป็นการเฉพาะ มีลักษณะเป็นหน่วยงานขนาดเล็ก คล่องตัวทำหน้าที่เป็นเจ้าภาพในการเชื่อมโยงและขับเคลื่อนยุทธศาสตร์ในระดับต่าง ๆ ขององค์การไปสู่การปฏิบัติอย่างมีประสิทธิภาพ ตลอดจนการส่งเสริมให้มีการสื่อสารแลกเปลี่ยนความรู้ประสบการณ์เกี่ยวกับการนำยุทธศาสตร์ไปปฏิบัติ และการประสานงานร่วมกับหน่วยงานต่าง ๆ ที่เกี่ยวข้อง เพื่อนำยุทธศาสตร์ขององค์การไปสู่การปฏิบัติร่วมกันอย่างเป็นระบบ ซึ่งแนวคิดและทฤษฎีดังกล่าวได้ถูกหน่วยงานภาครัฐนำไปใช้ประโยชน์ในเวลาต่อมา

๒. จากแนวคิดของ Kaplan และ Norton ดังกล่าว สำนักงาน ก.พ.ร. และกระทรวงมหาดไทย จึงได้ร่วมหารือและเห็นร่วมกันที่จะให้มีสำนักบริหารยุทธศาสตร์กลุ่มจังหวัด(OSM) เพื่อทำหน้าที่เป็นหน่วยงานระดับปฏิบัติเป็นเจ้าภาพในการประสานยุทธศาสตร์แผนงาน/โครงการในระดับกลุ่มจังหวัด รวมทั้ง การขับเคลื่อน ยุทธศาสตร์กลุ่มจังหวัด ประสานงานกับหน่วยงานอำนาจการระดับชาติ ได้แก่ สำนักนายกรัฐมนตรี สำนักงาน ก.พ.ร. สำนักงาน ก.พ. สำนักงานงบประมาณและ สศช.

#### วัตถุประสงค์

การจัดตั้ง สำนักบริหารยุทธศาสตร์กลุ่มจังหวัดในจังหวัดที่เป็นศูนย์ปฏิบัติการกลุ่มจังหวัดเพื่อเป็นเจ้าภาพในการประสานงานเพื่อเชื่อมโยงและขับเคลื่อนยุทธศาสตร์กลุ่มจังหวัดไปสู่การปฏิบัติให้บังเกิดผล โดยทำหน้าที่เป็น นำนํานงานเลขานุการของ คณะกรรมการแผนพัฒนาและงบประมาณในระดับกลุ่มจังหวัด

#### บทบาทของสำนักบริหารยุทธศาสตร์กลุ่มจังหวัด

สำนักบริหารยุทธศาสตร์กลุ่มจังหวัด จะมีบทบาทหลักในการประสานและบูรณาการ ไม่มีอำนาจในการบริหารสั่งการตามกฎหมายว่าด้วยระเบียบบริหารราชการแผ่นดิน หรือกฎหมายอื่นโดยจะมีบทบาท ดังนี้

๑. เป็นเจ้าภาพในการประสานเพื่อเชื่อมโยงและขับเคลื่อนยุทธศาสตร์และแผนพัฒนาของกลุ่มจังหวัด รวมทั้ง การถ่ายทอดเป้าหมายระดับกลุ่มจังหวัดไปสู่เป้าหมายระดับจังหวัด

๒. การบูรณาการแผนงาน โครงการ และงบประมาณของกลุ่มจังหวัด

๓. การบริหารการวัดผลการดำเนินงาน

๔. ส่งเสริมการสื่อสาร การแลกเปลี่ยนความรู้ ประสบการณ์ เกี่ยวกับการนำยุทธศาสตร์ไปสู่การปฏิบัติ

๕. พัฒนากระบวนการมีส่วนร่วมของประชาชนภายในกลุ่มจังหวัด

#### หน้าที่ของสำนักบริหารยุทธศาสตร์กลุ่มจังหวัด

๑. งานเลขานุการของคณะกรรมการแผนพัฒนาและงบประมาณในระดับกลุ่มจังหวัด (ก.พ.ก.)

๒. ศึกษา วิเคราะห์ จัดทำแผนพัฒนาจังหวัด ประสานเชื่อมโยงกลยุทธในระดับต่างๆ การบูรณาการแผนงานและงบประมาณ และการเป็นศูนย์กลางข้อมูลยุทธศาสตร์กลุ่มจังหวัด

๓. ติดตามประเมินผลการดำเนินการตามยุทธศาสตร์กลุ่มจังหวัดและรายงานต่อคณะกรรมการ

แผนพัฒนาและงบประมาณในระดับกลุ่มจังหวัด

๔. ประสานงานระหว่างจังหวัดภายในกลุ่มจังหวัด รวมทั้ง กระทรวง ทบวง กรม ที่เกี่ยวข้องในเรื่องการบูรณาการแผนพัฒนาจังหวัด กับแผนพัฒนาจังหวัด แผนปฏิบัติการของจังหวัดการสนับสนุนและผลักดันการแปลงยุทธศาสตร์ไปสู่การปฏิบัติ และการติดตามผลการดำเนินงานตามแผนยุทธศาสตร์กลุ่มจังหวัด

๕. จัดให้มีการประชุมหารือเพื่อการจัดทำแผนพัฒนาจังหวัด รวมทั้งการขอรับความคิดเห็น ข้อเสนอแนะที่เกี่ยวข้องกับประเด็นสำคัญๆ ที่มีผลกระทบต่อประชาชนและพื้นที่รวมทั้งส่งเสริมให้มีการประชุมรับฟังความคิดเห็นจากทุกภาคส่วนในประเด็นที่เกี่ยวข้องกับแผนพัฒนาจังหวัด

๖. จัดทำเผยแพร่ และประชาสัมพันธ์ข้อมูล ความรู้และข่าวสารของกลุ่มจังหวัด

๗. ปฏิบัติงานอื่น ๆ ตามที่ ก.พ.ก. มอบหมาย

#### การจัดองค์กร

๑. คำสั่งสำนักงานปลัดกระทรวงมหาดไทย ที่ ๑๑๐/๒๕๕๑ ลงวันที่ ๒๗ กุมภาพันธ์ พ.ศ.๒๕๕๑ ให้จัดตั้ง สำนักบริหารยุทธศาสตร์กลุ่มจังหวัดขึ้น

๒. เป็นหน่วยงานในสังกัดสำนักงานปลัดกระทรวงมหาดไทย ที่รายงานตรงต่อปลัดกระทรวงมหาดไทย และอยู่ในบังคับบัญชาของผู้ประสานกลุ่มจังหวัด

**การแบ่งงานภายในสำนักบริหารยุทธศาสตร์กลุ่มจังหวัด** เพื่อให้สอดคล้องกับบทบาทหน้าที่ของสำนักบริหารยุทธศาสตร์ ได้แบ่งงานภายในออกเป็น ฝ่ายบริหารทั่วไป กลุ่มพัฒนายุทธศาสตร์ และกลุ่มติดตามและประเมินผล ดังนี้

๑. ฝ่ายบริหารทั่วไป รับผิดชอบงานบริหารภายในสำนักบริหารยุทธศาสตร์กลุ่มจังหวัดที่เกี่ยวกับงานสารบรรณ งานบุคคล งานการเงินและพัสดุ งานด้านเลขานุการและการประชุม และการเผยแพร่ข้อมูลประชาสัมพันธ์ แลกเปลี่ยนความรู้ภายในกลุ่มจังหวัด

๒. กลุ่มพัฒนายุทธศาสตร์ รับผิดชอบเกี่ยวกับ การศึกษาวิเคราะห์และเสนอแนะในการจัดทำและพัฒนามาตรฐานกลุ่มจังหวัด การจัดทำงบประมาณ แผนงาน โครงการของกลุ่มจังหวัดประสานและบูรณาการ แผนงาน โครงการ งบประมาณ ของกลุ่มจังหวัด การพัฒนาฐานข้อมูลของกลุ่มจังหวัดและการจัดให้มีการรับฟังความคิดเห็นและการมีส่วนร่วมของภาคประชาชนต่อแผนพัฒนาจังหวัด

๓. กลุ่มติดตามและประเมินผล รับผิดชอบเกี่ยวกับการติดตามและประเมินผลการดำเนินงานตามแผนพัฒนาจังหวัด การติดตามการใช้จ่ายงบประมาณให้เป็นไปตามสัญญาและการให้ข้อเสนอแนะในการแก้ไขปัญหาอุปสรรคในการดำเนินการตามแผนพัฒนาจังหวัด

#### กรอบอัตรากำลัง

๑. อัตรากำลังที่ปฏิบัติงานในสำนักบริหารยุทธศาสตร์กลุ่มจังหวัด ในระยะเริ่มต้นมีจำนวนไม่เกิน ๗ อัตรา (ข้าราชการ จำนวน ๔ อัตรา และพนักงานราชการ ๓ อัตรา)

๒. คำสั่งสำนักงานปลัดกระทรวงมหาดไทยที่ ๒๖๐/๒๕๕๑ ลงวันที่ ๑๖ พฤษภาคม พ.ศ.๒๕๕๑ มอบหมายให้เจ้าหน้าที่ระดับ ๖-๗ ไปปฏิบัติหน้าที่ ณ สำนักบริหารยุทธศาสตร์กลุ่มจังหวัด

#### แผนพัฒนาจังหวัดภาคกลางตอนกลาง (จังหวัดฉะเชิงเทรา, จังหวัดสมุทรปราการ, จังหวัดปราจีนบุรี และจังหวัดสระแก้ว)

**วิสัยทัศน์ :** เส้นทางการค้าการลงทุนไปสู่อินโดจีน ฐานการผลิตอุตสาหกรรมเชิงนิเวศและนวัตกรรมเกษตรแปรรูประดับประเทศ แหล่งผลิตสินค้าเกษตรปลอดภัย เส้นทางท่องเที่ยวธรรมชาติ สุขภาพ และวัฒนธรรม ทรัพยากรธรรมชาติและสิ่งแวดล้อมที่สมบูรณ์

ประเด็นยุทธศาสตร์ : มี ๕ ประเด็นยุทธศาสตร์

ประเด็นยุทธศาสตร์ที่ ๑ : พัฒนาระบบโลจิสติกส์และความสัมพันธ์กับประเทศเพื่อนบ้านเพื่อเป็นศูนย์กลางการค้าการลงทุนภาคตะวันออกไปสู่อินโดจีนและรองรับประชาคมเศรษฐกิจอาเซียน

ประเด็นยุทธศาสตร์ที่ ๒ : ส่งเสริมและสนับสนุนการนำนวัตกรรมมาใช้ในการผลิต ระบบการตลาด และโครงสร้างพื้นฐานทางการเกษตรให้สอดคล้องกับสภาพพื้นที่ (Zoning) เพื่อให้สินค้าเกษตรปลอดภัยได้มาตรฐานสากล เชื่อมโยงตลาดรองรับการค้าเสรี

ประเด็นยุทธศาสตร์ที่ ๓ : พัฒนาคุณภาพแหล่งท่องเที่ยวและบริการด้านการท่องเที่ยวให้ได้มาตรฐานเพื่อสนับสนุนการท่องเที่ยวเชิงนิเวศ สุขภาพ และวัฒนธรรม

ประเด็นยุทธศาสตร์ที่ ๔ : ส่งเสริมการพัฒนาอุตสาหกรรมเชิงนิเวศ และนวัตกรรมเกษตรแปรรูป และสมุนไพร พลังงานทดแทน และยกระดับมาตรฐานฝีมือแรงงานและกลุ่มเกษตรกร สร้างบรรยากาศที่เอื้อต่อการลงทุนอุตสาหกรรมใหม่ (New S – Curve)

ประเด็นยุทธศาสตร์ที่ ๕ : อนุรักษ์ พัฒนาและปกป้อง ทรัพยากรธรรมชาติและสิ่งแวดล้อมอย่างมีส่วนร่วม เพื่อประโยชน์ต่อการพัฒนาเศรษฐกิจและสังคมอย่างยั่งยืน

ตำแหน่งทางยุทธศาสตร์: มีจุดเน้นที่สำคัญ ๔ ด้าน คือ

๑) เส้นทางทางการค้าการลงทุน การคมนาคม และการค้าภาคตะวันออกของไทยสู่อินโดจีน

๒) แหล่งผลิตสินค้าเกษตรปลอดภัย

๓) อุตสาหกรรมเชิงนิเวศ เกษตรแปรรูปและสมุนไพร

๔) แหล่งท่องเที่ยวทางธรรมชาติ สุขภาพ และวัฒนธรรม

อัตลักษณ์ที่โดดเด่น (Unique Positioning) : มะม่วง และ สมุนไพร

ตัวชี้วัด :

ด้านเศรษฐกิจ

๑) อัตราขยายตัวของเศรษฐกิจกลุ่มจังหวัด เพิ่มขึ้นร้อยละ ๑.๕

๒) รายได้จากการท่องเที่ยวของกลุ่มจังหวัด เพิ่มขึ้นร้อยละ ๓

๓) รายได้ภาคการเกษตรเพิ่มขึ้น

๔) มูลค่าการค้าผ่านด่านศุลกากรชายแดนของกลุ่มจังหวัด เพิ่มขึ้นร้อยละ ๓

ด้านสังคม : ลดความเหลื่อมล้ำ มีการกระจายรายได้สู่ชุมชน ประชาชนมีชีวิตที่ดีขึ้น

**แผนพัฒนาจังหวัดสมุทรปราการ**

วิสัยทัศน์จังหวัดสมุทรปราการ (Vision)

“เมืองอุตสาหกรรมสะอาด ปลอดภัย น่าอยู่”

ภายใต้ วิสัยทัศน์ในการพัฒนาพื้นที่ (Area Vision)

“เมืองอุตสาหกรรมเชิงนิเวศ เกษตรปลอดภัย

แหล่งท่องเที่ยวเชิงประวัติศาสตร์และศิลปวัฒนธรรม

ทรัพยากรธรรมชาติและสิ่งแวดล้อมมีความสมดุลกับการพัฒนาเมือง

ประชาชนมีคุณภาพชีวิตที่ดี สังคมนั่นคงปลอดภัย”

พันธกิจ (Mission)

๑) ส่งเสริมภาคอุตสาหกรรมให้เป็นอุตสาหกรรมสะอาดที่อยู่กับชุมชน และสิ่งแวดล้อมอย่างยั่งยืน

๒) เสริมสร้างความมั่นคง ปลอดภัยให้สังคมน่าอยู่ และพัฒนาคุณภาพชีวิตที่ดีของประชาชน

๓) พัฒนาระบบโครงสร้างพื้นฐาน เพื่อเพิ่มศักยภาพการบริหารจัดการด้าน Logistic เชื่อมโยง

Supply Chain ในระบบเศรษฐกิจ การค้า การลงทุน การบริการและการท่องเที่ยว

- ๔) ส่งเสริมและพัฒนากิจกรรมการท่องเที่ยวเชิงนิเวศ ศิลปวัฒนธรรม กีฬาและนันทนาการ
- ๕) ส่งเสริมเครือข่ายอนุรักษ์ บำบัดและฟื้นฟูทรัพยากรธรรมชาติและสิ่งแวดล้อมให้มีความสมดุลกับการพัฒนาเมือง
- ๖) ส่งเสริมการเกษตรปลอดภัย ไม่ก่อมลพิษและเป็นมิตรกับสิ่งแวดล้อม (GAP)
- ๗) ส่งเสริมการพัฒนาระบบบริการประชาชน และการบริหารราชการแผ่นดินด้วยระบบธรรมาภิบาล

#### เป้าประสงค์รวม (Ultimate Goals)

- ๑) พัฒนาภาคอุตสาหกรรมภาคการผลิตและเกษตรกรรมแบบครบวงจรให้มีศักยภาพและปลอดภัยต่อสิ่งแวดล้อม โดยการเพิ่มผลผลิตที่มีคุณภาพได้มาตรฐาน และฟื้นฟูแหล่งทรัพยากรธรรมชาติให้มีความอุดมสมบูรณ์
- ๒) คนมีคุณภาพชีวิตที่ดี สังคมดี โดยได้รับการศึกษาที่มีคุณภาพและทั่วถึง ได้รับการทางการแพทย์ที่ดี มีหลักประกันความมั่นคงในชีวิตและทรัพย์สิน รวมทั้งมีระบบสาธารณสุขป้อน และสาธารณสุขการที่เพียงพอ
- ๓) ระบบสาธารณสุขป้อนที่รองรับการพัฒนาเศรษฐกิจการค้า การลงทุนและยกระดับคุณภาพชีวิตประชาชน เช่น ถนนสายหลัก สายรองระบบขนส่งทางราง ไฟฟ้า ประปาฯ ได้รับการปรับปรุง ซ่อมแซมและพัฒนาครอบคลุมทุกพื้นที่
- ๔) มีรายได้จากกิจกรรมการท่องเที่ยวเชิงนิเวศ เชิงประวัติศาสตร์และศิลปวัฒนธรรม และกิจกรรมนันทนาการที่เพิ่มขึ้นจากแหล่งท่องเที่ยวที่ได้มาตรฐาน โดยการเพิ่มจำนวนนักท่องเที่ยว เพิ่มค่าใช้จ่ายต่อหัวและการกลับมาเที่ยวซ้ำ

#### แผนพัฒนาจังหวัดจังหวัดสมุทรปราการ ๔ ปี (พ.ศ. ๒๕๖๑ - ๒๕๖๔)

##### ประเด็นยุทธศาสตร์ (Strategic Issues) (จัดลำดับความสำคัญ)

- ๑) ส่งเสริมอุตสาหกรรมและเกษตรกรรมให้มีศักยภาพเพื่อการแข่งขันในภูมิภาคอาเซียนโดยพัฒนากระบวนการผลิตที่เป็นมิตรกับสิ่งแวดล้อม รวมทั้งอนุรักษ์และฟื้นฟูทรัพยากรธรรมชาติและสิ่งแวดล้อม
- ๒) พัฒนาคุณภาพชีวิตประชาชน โดยยกระดับรายได้และการจัดการด้านการศึกษา สาธารณสุข ศาสนา ศิลปวัฒนธรรม สาธารณูปโภค และสาธารณสุขการให้เพียงพอ เท่าเทียม และทั่วถึง
- ๓) ส่งเสริมระบบ Logistics สู่ประชาคมอาเซียน โดยพัฒนาการบริหารจัดการ และปรับปรุงโครงข่ายการคมนาคมขนส่งให้สมบูรณ์ยิ่งขึ้น เพื่อลดต้นทุนและเพิ่มขีดความสามารถการแข่งขัน
- ๔) ส่งเสริมกิจกรรมการท่องเที่ยวเชิงนิเวศ ประวัติศาสตร์ และศิลปวัฒนธรรม โดยการพัฒนาแหล่งท่องเที่ยว สินค้า การบริการและประชาสัมพันธ์ให้เป็นที่รู้จักและประทับใจของนักท่องเที่ยว
- ๕) เสริมสร้างความปลอดภัยในชีวิต และทรัพย์สินของประชาชน โดยพัฒนาระบบป้องกันและแก้ไขปัญหาภัยคุกคามความมั่นคง พร้อมทั้งพัฒนาวิถีชีวิตประชาธิปไตยแก่ประชาชน

##### ตำแหน่งการพัฒนาจังหวัดสมุทรปราการ (Positioning)

- ๑) เมืองอุตสาหกรรมที่เป็นมิตรกับสิ่งแวดล้อมเพื่อการส่งออก (Eco-Industrial Town)
- ๒) เมืองปริมณฑลศูนย์กลางการขนส่งและกระจายสินค้าเพื่อรองรับการผลิต การค้า การลงทุน การบริการและการพาณิชย์
- ๓) เมืองปริมณฑลน่าอยู่ ที่รองรับการขยายตัวของเมืองหลวง

๓.๒ ยุทธศาสตร์การพัฒนาขององค์กรปกครองส่วนท้องถิ่นในเขตจังหวัดสมุทรปราการ  
(พ.ศ. ๒๕๖๑ - ๒๕๖๔)

วิสัยทัศน์การพัฒนา

“ท้องถิ่นเข้มแข็งตามแนวเศรษฐกิจพอเพียง รองรับอุตสาหกรรมสะอาดและท่องเที่ยวเชิงนิเวศ  
สู่ประชาคมอาเซียน”

พันธกิจการพัฒนาท้องถิ่น

๑. ส่งเสริมภาคอุตสาหกรรมให้เป็นอุตสาหกรรมสะอาด สามารถอยู่ร่วมกับชุมชนและสิ่งแวดล้อม  
ได้ นำไปสู่การรองรับการขยายตัวทางเศรษฐกิจของระดับภูมิภาคสู่ประชาคมเศรษฐกิจอาเซียน

๒. เสริมสร้างสังคมให้น่าอยู่ และพัฒนาคุณภาพชีวิตของประชาชน โดยเน้นหลักเศรษฐกิจพอเพียง  
และเศรษฐกิจสร้างสรรค์ ส่งเสริมการศึกษาศาสนา ศิลปวัฒนธรรม สาธารณสุข พื้นที่นันทนาการและการ  
กีฬาความปลอดภัยในชีวิตทรัพย์สินและความมั่นคงทางสังคม

๓. ส่งเสริมและพัฒนากการท่องเที่ยวเชิงนิเวศ และการท่องเที่ยวเชิงประเพณีและวัฒนธรรม

๔. ส่งเสริมเครือข่ายอนุรักษ์ บำบัดและฟื้นฟูธรรมชาติและสิ่งแวดล้อมให้มีความสมดุลกับการ  
พัฒนาเมือง

ประเด็นยุทธศาสตร์ (๖ ประเด็น)

ยุทธศาสตร์ที่ ๑ ด้านผังเมืองกระชับ การพัฒนาส่งเสริมระบบโครงสร้างพื้นฐาน และการพัฒนา  
ระบบเพื่อรองรับการจัดการกับภัยพิบัติ

ยุทธศาสตร์ที่ ๒ ด้านพัฒนาระบบสวัสดิการและคุณภาพชีวิตของประชาชน

ยุทธศาสตร์ที่ ๓ ด้านพัฒนาภาคอุตสาหกรรม ภาคเกษตรกรรม และภาคการท่องเที่ยวแบบสมดุล

ยุทธศาสตร์ที่ ๔ ด้านการจัดการทรัพยากรธรรมชาติและสิ่งแวดล้อม

ยุทธศาสตร์ที่ ๕ ด้านการส่งเสริมการมีส่วนร่วมของภาคประชาชนตามหลักธรรมาภิบาล

ยุทธศาสตร์ที่ ๖ ด้านการพัฒนาการบริหาร

ประเด็นยุทธศาสตร์ที่ ๑ : ด้านผังเมืองกระชับ การพัฒนาส่งเสริมระบบโครงสร้างพื้นฐานและการพัฒนาระบบเพื่อรองรับการจัดการกับภัยพิบัติ

ตารางแสดงประเด็นยุทธศาสตร์ที่ ๑

เป้าประสงค์	แผนงาน	ตัวชี้วัด
๑. การวางผังเมืองแบบกระชับ เพื่อใช้ประโยชน์จากแต่ละส่วนของพื้นที่อย่างมีประสิทธิภาพ	๑. ด้านบริหารงานทั่วไป ๒. ด้านบริการชุมชนและสังคม ๓. ด้านเศรษฐกิจ ๔. ด้านการดำเนินงานอื่น	๑. จำนวนของการสนับสนุน/ส่งเสริมการพัฒนาหมู่บ้าน/ชุมชนด้วยกระบวนการมีส่วนร่วมด้านผังเมืองเพื่อการวางผังเมืองแบบกระชับ ๒. ร้อยละของแผนงานโครงการสร้างระบบผังเมืองให้มีความกระชับที่นำไปสู่การปฏิบัติ ๓. จำนวนผังเมืองรวมที่ได้ดำเนินการประเมินผลและมีเอกสารรายงานการประเมินผลผังเมืองรวม ๔. จำนวนผังเมืองชุมชนเทศบาลที่ได้วางและจัดทำผังเมืองชุมชนและมีเอกสารประกอบการวางผัง ๕. ร้อยละของจำนวนเรื่องร้องเรียนด้านผังเมืองที่ได้รับการแก้ไขตามเกณฑ์มาตรฐานที่กำหนด
๒. การพัฒนาส่งเสริมระบบโครงสร้างพื้นฐานเพื่อสอดคล้องกับผังเมืองและการเติบโตของเมือง	๑. ด้านบริหารงานทั่วไป ๒. ด้านบริการชุมชนและสังคม ๓. ด้านเศรษฐกิจ ๔. ด้านการดำเนินงานอื่น	๑. จำนวนครั้งต่อปีของการเปิดโอกาสให้ประชาชนมีส่วนร่วมในการบริหารจัดการท้องถิ่น เช่น จัดเวทีประชาคมหรือประชาพิจารณ์ในการแก้ปัญหาท้องถิ่น ๒. ร้อยละของคนในชุมชนที่เข้ามามีส่วนร่วมในการกำหนดนโยบายพัฒนาโครงสร้างพื้นฐานขององค์กรปกครองส่วนท้องถิ่น ๓. ร้อยละของโครงการปรับปรุงซ่อมแซมโครงสร้างพื้นฐานชุมชนที่สามารถนำไปปฏิบัติได้ ๔. จำนวนครั้งในรอบปีที่มีการจัดกิจกรรมเพื่อร่วมมือสร้าง/ซ่อมสิ่ง สาธารณประโยชน์ในชุมชน

## ตารางแสดงประเด็นยุทธศาสตร์ที่ ๑ (ต่อ)

เป้าประสงค์	แผนงาน	ตัวชี้วัด
		<p>๕. ร้อยละของคนในชุมชนที่เข้ามามีส่วนร่วมในการกำหนดนโยบายพัฒนาโครงสร้างพื้นฐานเพิ่มเติมขององค์กรปกครองส่วนท้องถิ่น</p> <p>๖. ร้อยละของคนในชุมชนที่เข้ามามีส่วนร่วมในการกำหนดนโยบายพัฒนาโครงสร้างพื้นฐานเพิ่มเติมขององค์กรปกครองส่วนท้องถิ่น</p> <p>๗. ร้อยละของผู้ที่ขาดระบบการสื่อสาร (โทรทัศน์ โทรศัพท์ และอินเทอร์เน็ต) ในพื้นที่ชุมชน</p> <p>๘. สัดส่วนงบประมาณเพื่อปรับปรุงระบบโครงข่ายเทคโนโลยีสารสนเทศชุมชนที่กำหนดไว้ในแต่ละปีงบประมาณ</p> <p>๙. ร้อยละของโครงสร้างพื้นฐานและระบบเทคโนโลยีสารสนเทศที่ได้รับการพัฒนาและบำรุงรักษาตามแผนการดำเนินงานที่กำหนดไว้ในแต่ละปีงบประมาณ</p> <p>๑๐. จำนวนครั้งของจัดเวทีประชาคมหรือประชาพิจารณ์ในการศึกษาความเป็นไปได้และการจัดทำแผนก่อสร้างปรับปรุงเส้นทางคมนาคมในพื้นที่ชุมชน</p> <p>๑๑. จำนวนครั้งต่อปีที่ชาวบ้านร้องเรียนเกี่ยวกับปัญหาเส้นทางคมนาคมที่ชุมชนได้รับ</p> <p>๑๒. จำนวนโครงการศึกษาพัฒนาการเชื่อมโยงระบบคมนาคมขนส่งเพื่อให้เกิดประสิทธิภาพในการเชื่อมต่อ และเพิ่มสมรรถนะการให้บริการขนส่งระหว่างพื้นที่เมืองข้างเคียง</p> <p>๑๓. ร้อยละของงบประมาณเพื่อปรับปรุงโครงการปรับปรุงโครงสร้างพื้นฐานเมืองเพื่อรองรับความเชื่อมต่อระบบขนส่งมวลชนที่สามารถนำไปปฏิบัติได้</p>

## ตารางแสดงประเด็นยุทธศาสตร์ที่ ๑ (ต่อ)

เป้าประสงค์	แผนงาน	ตัวชี้วัด
<p>๓. การพัฒนาระบบและกลไกเพื่อรองรับการจัดการภัยพิบัติ</p>	<p>๑. ด้านบริหารงานทั่วไป ๒. ด้านบริการชุมชนและสังคม ๓. ด้านเศรษฐกิจ ๔. ด้านการดำเนินงานอื่น</p>	<p>๑. ร้อยละที่ลดลงของกรณีปัญหาที่เกิดขึ้นในชุมชนอันเนื่องมาจากภัยพิบัติ ๒. อัตราส่วนของการร้องเรียนเกี่ยวกับปัญหาการระบายน้ำที่ได้รับการแก้ไข ๓. จำนวนครั้งต่อปีที่ชุมชนร้องเรียนเกี่ยวกับปัญหาการระบายน้ำ น้ำท่วมที่ชุมชนได้รับ ๔. จำนวนครั้งในรอบปีที่มีการจัดกิจกรรมปลูกฝังพฤติกรรมของคนในท้องถิ่นให้มีจิตสำนึกในการอนุรักษ์สภาพแวดล้อมชายฝั่ง เช่น มีการจัดอบรมแกนนำจัดรณรงค์กระตุ้นให้คนในชุมชนร่วมกันอนุรักษ์สภาพแวดล้อมป่าชายเลน เป็นต้น ๕. สัดส่วนงบประมาณจัดสรรจากองค์กรปกครองส่วนท้องถิ่น เพื่อดูแลรักษาสิ่งแวดล้อม/ทรัพยากรป่าชายเลนและการกัดเซาะชายฝั่ง ๖. จำนวนชุมชนมีกฎเกณฑ์และมีการจัดตั้งองค์กรเพื่อการดูแลอนุรักษ์สิ่งแวดล้อมชายฝั่งทะเล ๗. มีโครงการพัฒนาศูนย์ปฏิบัติการและเตรียมความพร้อมเตือนภัยพิบัติที่ได้มาตรฐาน และเชื่อมต่อระบบข้อมูลสารสนเทศด้านบริหารจัดการภัยพิบัติระหว่างหน่วยงานที่เกี่ยวข้อง ๘. มีการศึกษาสร้างระบบและกลไกการเชื่อมโยงระบบแจ้งเตือนภัย (warning system) และกระจายข้อมูลข่าวสารระหว่างหน่วยงานที่เกี่ยวข้องโดยใช้เทคโนโลยีที่ทันสมัย ๙. จำนวนช่องทางเผยแพร่ข้อมูลข่าวสารเตือนภัยพิบัติ (เช่น หอกระจายข่าวสถานีวิทยุชุมชน โทรศัพท์) ที่มีประสิทธิภาพและจัดการโดยชุมชนเพื่อสนับสนุนการดำเนินงานเตือนภัย</p>



ประเด็นยุทธศาสตร์ที่ ๒ : ด้านพัฒนาระบบสวัสดิการและคุณภาพชีวิตของประชาชน  
 ตารางแสดงประเด็นยุทธศาสตร์ที่ ๒

เป้าประสงค์	แผนงาน	ตัวชี้วัด
๑. พัฒนาระบบสวัสดิการขั้นพื้นฐานของประชาชนและคุณภาพชีวิตของประชาชน	๑. ด้านบริหารงานทั่วไป ๒. ด้านบริการชุมชนและสังคม ๓. ด้านเศรษฐกิจ ๔. ด้านการดำเนินงานอื่น	๑. ร้อยละของประชาชนในพื้นที่ที่มีรายได้ต่อครัวเรือนเพิ่มขึ้น ๒. จำนวนผู้ว่างงานลดลง ๓. ร้อยละของจำนวนครัวเรือนที่ผ่านเกณฑ์ข้อมูลความจำเป็นพื้นฐาน (จปฐ.) ๔. จำนวนช่องทางในการรับเรื่องร้องเรียนและความต้องการของประชาชนในด้านสาธารณูปโภค ๕. จำนวนกิจกรรมส่งเสริมความรู้เข้าใจในการใช้และรักษาสาธารณูปโภคอย่างคุ้มค่าของประชาชน ๖. จำนวนครั้งของการลงพื้นที่ขององค์การปกครองส่วนท้องถิ่น ๗. ร้อยละของจำนวนครัวเรือนที่ผ่านเกณฑ์ข้อมูลความจำเป็นพื้นฐาน (จปฐ.) ๘. ร้อยละจำนวนกองทุนเพื่อการยังชีพสำหรับผู้สูงอายุ และ ผู้พิการ ๙. จำนวนกิจกรรมที่เน้นการเรียนรู้ด้านต่าง ๆ ของคนในชุมชน ๑๐. ร้อยละจำนวนกองทุนเพื่อการยังชีพสำหรับผู้สูงอายุและผู้พิการ
๒. พัฒนาระบบดูแลสุขภาพของประชาชน	๑. ด้านบริหารงานทั่วไป ๒. ด้านบริการชุมชนและสังคม ๓. ด้านเศรษฐกิจ ๔. ด้านการดำเนินงานอื่น	๑. จำนวนกิจกรรมการรณรงค์เรื่องสุขภาพในชุมชน ๒. จำนวนโครงการฝึกอบรมผู้ปฏิบัติงานด้านการดูแลสุขภาพของชุมชน ๓. จำนวนงบประมาณที่จัดสรรสำหรับการพัฒนาระบบบริการสาธารณสุขของชุมชน ๔. จำนวนโครงการด้านการสร้างเสริมสุขภาพงานควบคุมป้องกันโรคและงานสนับสนุนการพัฒนาสุขภาพภาคประชาชน ๕. อัตราการเจ็บป่วยของประชาชนลดลง ๖. ร้อยละประชาชนความพึงพอใจระบบการบริการด้านสาธารณสุข

## ตารางแสดงประเด็นยุทธศาสตร์ที่ ๒ (ต่อ)

เป้าประสงค์	แผนงาน	ตัวชี้วัด
๓. พัฒนาระบบการศึกษาของประชาชน	๑. ด้านบริหารงานทั่วไป ๒. ด้านบริการชุมชนและสังคม ๓. ด้านเศรษฐกิจ ๔. ด้านการดำเนินงานอื่น	๑. จำนวนผู้เข้ารับบริการจากการศึกษานอกระบบ และการศึกษาตามอัธยาศัย ๒. อัตราการเรียนหนังสือ/รู้หนังสือของเยาวชนในชุมชน ๓. จำนวนสถานศึกษาที่ได้รับการรับรองมาตรฐาน ๔. จำนวนงบประมาณที่จัดสรรเพื่อสนับสนุนการดำเนินงานด้านการศึกษานอกระบบและการศึกษาตามอัธยาศัย
๔. พัฒนามาตรการด้านความปลอดภัยของประชาชนและชุมชน	๑. ด้านบริหารงานทั่วไป ๒. ด้านบริการชุมชนและสังคม ๓. ด้านเศรษฐกิจ ๔. ด้านการดำเนินงานอื่น	๑. จำนวนงบประมาณที่จัดสรรด้านการรักษาความปลอดภัยในชุมชน ๒. จำนวนพื้นที่เฝ้าระวังและพื้นที่เสี่ยงด้านความปลอดภัยในชุมชน ๓. อัตราสัดส่วนทางด้านคดีอาชญากรรม เช่น ยาเสพติดลดลง ๔. จำนวนกิจกรรมที่ดำเนินการด้านความมั่นคงและปลอดภัยในชีวิตและทรัพย์สิน ๕. จำนวนอาสาสมัครผู้เข้าร่วมกลุ่มอาสาด้านความปลอดภัยในชุมชน ๖. ร้อยละระดับความพึงพอใจของผู้รับบริการ/ร่วมโครงการ

ประเด็นยุทธศาสตร์ที่ ๓ : ด้านพัฒนาภาคอุตสาหกรรม ภาคเกษตรกรรม และภาคการท่องเที่ยว  
แบบสมดุล

เป้าประสงค์	แผนงาน	ตัวชี้วัด
๑. การพัฒนาภาคอุตสาหกรรม	๑. ด้านบริหารงานทั่วไป ๒. ด้านบริการชุมชนและสังคม ๓. ด้านเศรษฐกิจ ๔. ด้านการดำเนินงานอื่น	๑. ร้อยละที่เพิ่มขึ้นของโรงงานอุตสาหกรรมที่เป็นมิตรกับสิ่งแวดล้อม ๒. ร้อยละที่ลดลงของผลการตรวจสอบคุณภาพของดิน น้ำ อากาศ ที่ไม่ผ่านเกณฑ์มาตรฐาน ๓. จำนวนนวัตกรรมที่ได้รับการยอมรับของภาคอุตสาหกรรม
๒. การพัฒนาภาคการเกษตร	๑. ด้านบริหารงานทั่วไป ๒. ด้านบริการชุมชนและสังคม ๓. ด้านเศรษฐกิจ ๔. ด้านการดำเนินงานอื่น	๑. ร้อยละที่ลดลงของผลการตรวจสอบสารยาฆ่าแมลง ตกค้างในอาหารทะเล ที่ไม่ผ่านเกณฑ์มาตรฐาน ๒. ร้อยละที่เพิ่มขึ้นของการจัดกิจกรรมให้ความรู้เทคนิค/ทักษะที่สามารถนำไปปฏิบัติเพื่อเพิ่มผลผลิต ๓. ร้อยละที่เพิ่มขึ้นของผลิตภัณฑ์ ที่ได้รับการพัฒนาสู่การผลิตเชิงพาณิชย์ ๔. ร้อยละที่ลดลงของต้นทุนและเพิ่มผลผลิตการเกษตร ๕. ร้อยละความพึงพอใจที่เพิ่มขึ้นของผู้เข้าร่วมโครงการ/กิจกรรม ยุทธศาสตร์การเกษตร ๖. ร้อยละที่เพิ่มขึ้นของผลิตภัณฑ์ที่ได้รับการพัฒนาสู่การผลิตเชิงพาณิชย์ ๗. ร้อยละที่ลดลงของต้นทุนและเพิ่มผลผลิตการเกษตร ๘. ร้อยละที่เพิ่มขึ้นของผลิตภัณฑ์ ที่ได้รับการพัฒนาสู่การผลิตเชิงพาณิชย์ ๙. ร้อยละที่ลดลงของต้นทุนและเพิ่มผลผลิตการเกษตร ๑๐. ร้อยละที่เพิ่มขึ้นของผลิตภัณฑ์ ที่ได้รับการพัฒนาสู่การผลิตเชิงพาณิชย์

ประเด็นยุทธศาสตร์ที่ ๓ (ต่อ)

เป้าประสงค์	แผนงาน	ตัวชี้วัด
<p>๓. การพัฒนาภาคการท่องเที่ยว</p>	<p>๑. ด้านบริหารงานทั่วไป ๒. ด้านบริการชุมชนและสังคม ๓. ด้านเศรษฐกิจ ๔. ด้านการดำเนินงานอื่น</p>	<p>๑. ร้อยละที่เพิ่มขึ้นของจำนวนนักท่องเที่ยว ๒. ร้อยละที่เพิ่มขึ้นของจำนวนนักท่องเที่ยวที่กลับมาเที่ยวซ้ำใน ๒ เดือน ๓. จำนวนของสื่อที่กล่าวถึงแหล่งท่องเที่ยวในรอบปี ที่เพิ่มขึ้น ๔. ร้อยละที่เพิ่มขึ้นของจำนวนนักท่องเที่ยวแบบ One Day Trip ๕. ร้อยละที่เพิ่มขึ้นของจำนวนนักท่องเที่ยวที่กลับมาเที่ยวซ้ำใน ๒ เดือน แบบ One Day Trip ๖. จำนวนของสื่อที่กล่าวถึงแหล่งท่องเที่ยวในรอบปี ที่เพิ่มขึ้น ๗. ร้อยละที่เพิ่มขึ้นของจำนวนกิจกรรมธุรกิจการท่องเที่ยวและงานประเพณีวัฒนธรรมหรืองานประจำปีที่เกิดขึ้น ๘. ร้อยละความพึงพอใจที่เพิ่มขึ้นของผู้เข้าร่วมโครงการ/กิจกรรมยุทธศาสตร์การพัฒนาการท่องเที่ยวฯ ๙. ร้อยละความพึงพอใจที่เพิ่มขึ้นของนักท่องเที่ยวในประเด็นด้านโครงสร้างพื้นฐานและสิ่งอำนวยความสะดวกในแหล่งท่องเที่ยว ๑๐. จำนวนของสื่อที่กล่าวถึงแหล่งท่องเที่ยวในรอบปี ที่เพิ่มขึ้น</p>

ประเด็นยุทธศาสตร์ที่ ๔ : ด้านการจัดการทรัพยากรธรรมชาติและสิ่งแวดล้อม

เป้าประสงค์	แผนงาน	ตัวชี้วัด
<p>๑. สร้างความตระหนักและความร่วมมือจากทุกภาคส่วนในการรักษาฐานทรัพยากรธรรมชาติและ ความสมดุลของระบบนิเวศควบคู่กับการใช้ประโยชน์ของทรัพยากรธรรมชาติและสิ่งแวดล้อมอย่างยั่งยืน</p>	<p>๑. ด้านบริหารงานทั่วไป ๒. ด้านบริการชุมชนและสังคม ๓. ด้านเศรษฐกิจ ๔. ด้านการดำเนินงานอื่น</p>	<p>๑. จำนวนแผนงาน และโครงการส่งเสริมและอนุรักษ์ทรัพยากร ธรรมชาติและสิ่งแวดล้อมโดยเฉพาะทรัพยากรชายฝั่งทะเล พื้นที่ป่าชายเลน และความหลากหลายทางชีวภาพ การจัดการปัญหามลพิษต่างๆ และวิกฤตการณ์ทางสิ่งแวดล้อมอื่นๆจากการขยายตัวของเมืองและสภาพภูมิอากาศเปลี่ยนแปลงที่เกิดจากความร่วมมือของภาครัฐ ภาคธุรกิจเอกชน ภาคประชาชน และกลุ่มองค์กรอิสระ ๒. มีเวทีประชาคมเพื่อรับฟังความคิดเห็น สร้างกระบวนการเรียนรู้ การมีส่วนร่วมคิดร่วมทำ พร้อมกับเผยแพร่ข้อมูลข่าวสาร สถานภาพสิ่งแวดล้อมและแนวทางการจัดการป้องกันและแก้ไขปัญหาอย่างต่อเนื่อง ๓. จำนวนครั้งต่อปีที่มีการจัดกิจกรรมส่งเสริม กระบวนการเรียนรู้แก่ชุมชนในด้าน การจัดการทรัพยากรธรรมชาติและสิ่งแวดล้อม ๔. จำนวนครั้งต่อปีที่มีการจัดกิจกรรมส่งเสริม กระบวนการถ่ายทอดองค์ความรู้ การผลิตที่สะอาดและอุตสาหกรรมเชิงนิเวศสู่ภาคอุตสาหกรรมในจังหวัด</p>
<p>๒ . เพิ่มสมรรถนะในการจัดการขยะมูลฝอยและของเสียอันตรายอย่างมีประสิทธิภาพและเป็นระบบ</p>	<p>๑. ด้านบริหารงานทั่วไป ๒. ด้านบริการชุมชนและสังคม ๓. ด้านเศรษฐกิจ ๔. ด้านการดำเนินงานอื่น</p>	<p>๑. จำนวนแผนงาน และโครงการเพื่อรณรงค์การลดขยะมูลฝอยเช่นการใช้เทคโนโลยีเพื่อให้เกิดการใช้ซ้ำหรือหมุนเวียนกลับมาใช้ใหม่ การแปรรูปมูลฝอย การประยุกต์ใช้เทคโนโลยีในการจัดการขยะและแนวทางปฏิบัติที่ดีเลิศในการจัดการขยะชุมชน ๒. จำนวนธนาคารขยะรีไซเคิลชุมชน ๓. จำนวนขยะที่ลดลง (หน่วย:ตัน) ๔. มีระบบกำจัดขยะรวมและเทคโนโลยีการกำจัดที่เหมาะสมถูกหลักสุขาภิบาลและคุ้มค่าในเชิงเศรษฐศาสตร์</p>

ตารางแสดงประเด็นยุทธศาสตร์ที่ ๔ (ต่อ)

เป้าประสงค์	แผนงาน	ตัวชี้วัด
		<p>๕. ร้อยละของขยะมูลฝอยและของเสียอันตรายจากชุมชนและอุตสาหกรรมที่ได้รับการจัดการอย่างถูกต้องไม่ส่งผลกระทบต่อสิ่งแวดล้อมและคุณภาพชีวิตของประชาชน</p> <p>๖. ร้อยละของการจัดเก็บภาษีการกำจัดขยะและของเสียจากผู้ประกอบการและผู้อาศัย (โครงการหมู่บ้าน/ย่าน)</p>
<p>๓. สร้างการจัดการน้ำเสียอย่างเป็นระบบ</p>	<p>๑. ด้านบริหารงานทั่วไป</p> <p>๒. ด้านบริการชุมชนและสังคม</p> <p>๓. ด้านเศรษฐกิจ</p> <p>๔. ด้านการดำเนินงานอื่น</p>	<p>๑. ร้อยละการจัดเก็บภาษีมลพิษต่อโรงงานอุตสาหกรรมที่ปล่อยน้ำเสียเกินมาตรฐานกรมโรงงานอุตสาหกรรม</p> <p>๒. มีระบบบำบัดน้ำเสียรวมที่ใช้เทคโนโลยีที่เหมาะสมและมีความคุ้มค่าทางเศรษฐศาสตร์และบำบัดน้ำเสียตามมาตรฐานที่กำหนด ซึ่งจะต้องสามารถกำจัดความสกปรกของน้ำเสียได้ประมาณ ๒๗๗ ตันปีโอดีต่อวัน</p> <p>๓. จำนวนโครงการบำบัดน้ำเสียขนาดเล็กของชุมชน</p> <p>๔. จำนวนเครือข่ายเฝ้าระวังคุณภาพน้ำในแม่น้ำลำคลองทุกสายทรัพยากรน้ำในพื้นที่ชายฝั่งให้มีปริมาณออกซิเจนละลายไม่ต่ำกว่า ๒ มิลลิกรัมต่อลิตรตลอดทั้งปี</p>
<p>๔. สร้างการจัดการมลภาวะทางอากาศและเสียงจากแหล่งกำเนิดมลพิษที่สำคัญ</p>	<p>๑. ด้านบริหารงานทั่วไป</p> <p>๒. ด้านบริการชุมชนและสังคม</p> <p>๓. ด้านเศรษฐกิจ</p> <p>๔. ด้านการดำเนินงานอื่น</p>	<p>๑. มีการจัดเก็บภาษีสิ่งแวดล้อม และค่าธรรมเนียมการจัดการมลพิษต่อโรงงานอุตสาหกรรมที่ปล่อยสารมลพิษทางอากาศและเสียงเกินมาตรฐานกรมโรงงานอุตสาหกรรม</p> <p>๒. มีเครือข่ายและตรวจติดตามคุณภาพอากาศและเสียงจากแหล่งกำเนิด</p>

ประเด็นยุทธศาสตร์ที่ ๕ : ด้านการส่งเสริมการมีส่วนร่วมของภาคประชาชนตามหลักธรรมาภิบาล

เป้าประสงค์	แผนงาน	ตัวชี้วัด
๑. ประชาชนมีคุณภาพชีวิตที่ดีขึ้น และมีส่วนร่วมในการพัฒนาชุมชน	๑. ด้านบริหารงานทั่วไป ๒. ด้านบริการชุมชนและสังคม ๓. ด้านเศรษฐกิจ ๔. ด้านการดำเนินงานอื่น	๑. ร้อยละของโครงการด้านการส่งเสริมสถาบันครอบครัว ๒. ระดับการบรรลุวัตถุประสงค์ของโครงการซึ่งประเมินจากผู้มีส่วนร่วม ๓. ร้อยละของโครงการด้านการส่งเสริมการพัฒนาผู้นำชุมชนและท้องถิ่น ๔. ระดับการบรรลุวัตถุประสงค์ของโครงการซึ่งประเมินจากผู้มีส่วนร่วม ๕. จำนวนองค์กรภาคประชาชนที่มีส่วนร่วมในการดำเนินงานของภาครัฐ
๒. ส่งเสริมการมีส่วนร่วมของประชาชน	๑. ด้านบริหารงานทั่วไป ๒. ด้านบริการชุมชนและสังคม ๓. ด้านเศรษฐกิจ ๔. ด้านการดำเนินงานอื่น	๑. ร้อยละของการพัฒนา/จำนวนเครือข่ายองค์กรภาคประชาชน ๒. ร้อยละของโครงการพัฒนาที่มาจากข้อเสนอของภาคประชาชน ๓. การรับรู้ข้อมูลด้านสิทธิพื้นฐานของประชาชนที่ได้รับจากการใช้สื่อประชาสัมพันธ์

## ประเด็นยุทธศาสตร์ที่ ๖ : ด้านการพัฒนาการเมืองการบริหาร

เป้าประสงค์	แผนงาน	ตัวชี้วัด
๑. พัฒนาบุคลากรขององค์กรปกครองส่วนท้องถิ่นให้มีความรู้ มีทักษะ และทำงานโดยยึดหลักธรรมาภิบาล	๑. ด้านบริหารงานทั่วไป ๒. ด้านบริการชุมชนและสังคม ๓. ด้านเศรษฐกิจ ๔. ด้านการดำเนินงานอื่น	๑. จำนวนบุคลากรขององค์กรปกครองส่วนท้องถิ่นที่เข้าร่วมโครงการ ๒. การพัฒนาด้านการบริหารจัดการที่ดีขึ้น โดยใช้เกณฑ์จากหลักการพัฒนาคุณภาพการบริหารจัดการภาครัฐ (Public Sector Management Quality Award : PMQA) ๓. จำนวนบุคลากรขององค์กรปกครองส่วนท้องถิ่นที่เข้าร่วมโครงการ
๒. ส่งเสริมการมีส่วนร่วมของภาคประชาชน และภาคส่วนต่างๆในการบริหารจัดการ	๑. ด้านบริหารงานทั่วไป ๒. ด้านบริการชุมชนและสังคม ๓. ด้านเศรษฐกิจ ๔. ด้านการดำเนินงานอื่น	๑. จำนวนความคิดเห็น ข้อเสนอแนะของประชาชนในเรื่องการบริหารจัดการ ๒. จำนวนความคิดเห็น ข้อเสนอแนะของประชาชนในเรื่องการบริหารจัดการ
๓. ส่งเสริมการประสานงาน การทำงานร่วมกันขององค์กรปกครองส่วนท้องถิ่น ตลอดจนผู้นำชุมชน เพื่อพัฒนาท้องถิ่นให้ทั่วถึงในทุกพื้นที่	๑. ด้านบริหารงานทั่วไป ๒. ด้านบริการชุมชนและสังคม ๓. ด้านเศรษฐกิจ ๔. ด้านการดำเนินงานอื่น	๑. จำนวนโครงการ/การประชุมร่วม/กิจกรรมที่ดำเนินการร่วมกัน
๔. พัฒนา ปรับปรุงวัสดุ อุปกรณ์ เครื่องมือ เครื่องใช้ และสถานที่ปฏิบัติงานให้ได้มาตรฐานเพียงพอต่อการทำงานในการให้บริการประชาชน	๑. ด้านบริหารงานทั่วไป ๒. ด้านบริการชุมชนและสังคม ๓. ด้านเศรษฐกิจ ๔. ด้านการดำเนินงานอื่น	๑. ร้อยละของเครื่องมือเครื่องใช้ที่ชำรุดเสียหาย



**วิสัยทัศน์องค์การบริหารส่วนจังหวัดสมุทรปราการ**

“ส่งเสริมศักยภาพท้องถิ่นทุกด้าน ประสานการพัฒนาสู่เมืองสร้างสรรค์ ก้าวทันประชาคมอาเซียน และสากลอย่างยั่งยืน”

**พันธกิจองค์การบริหารส่วนจังหวัดสมุทรปราการ**

- พัฒนาการบริหารจัดการพื้นที่เมืองและโครงสร้างพื้นฐานที่สอดคล้องต่อความต้องการของประชาชน
- ส่งเสริมและผลักดันภาคอุตสาหกรรมและภาคการเกษตรให้เติบโตร่วมกันอย่างสมดุล เพื่อสร้างประโยชน์ให้แก่ชุมชนและคำนึงถึงความยั่งยืนของทรัพยากรธรรมชาติและสิ่งแวดล้อมนำไปสู่การรองรับการขยายตัวทางเศรษฐกิจของระดับภูมิภาคสู่ประชาคมเศรษฐกิจอาเซียน
- เสริมสร้างสังคมให้น่าอยู่ และพัฒนาคุณภาพชีวิตของประชาชน เพื่อให้เกิดความมั่นคง ทั้งด้านสาธารณสุข การศึกษา ศาสนา ศิลปวัฒนธรรม การกีฬา และสังคม ตลอดจนความมั่นคงปลอดภัย ในชีวิตและทรัพย์สิน
- ส่งเสริมและพัฒนาการท่องเที่ยวเชิงนิเวศ และการท่องเที่ยวเชิงประเพณีและวัฒนธรรม โดยยึดฐานของอัตลักษณ์ที่โดดเด่นของเมืองสมุทรปราการ
- ส่งเสริมและสนับสนุนการสร้างความเข้มแข็งของภาคประชาชน เพื่อให้มีบทบาทร่วมกันในการพัฒนาเมือง
- ส่งเสริม สนับสนุน และพัฒนาแผนการด้านการลงทุน รวมถึงแผนการพัฒนาพื้นที่ในจังหวัดสมุทรปราการ เพื่อรองรับการเข้าสู่ประชาคมอาเซียน
- พันธกิจส่งเสริมด้านการท่องเที่ยวเพื่อเตรียมความพร้อมเข้าสู่ประชาคมอาเซียน เช่น การประชาสัมพันธ์แหล่งท่องเที่ยวด้วยภาษาต่าง ๆ ในชาติอาเซียน ส่งเสริมให้ชาวบ้านรู้จักพูดภาษาในชาติอาเซียน ครูสอนนักเรียนให้ทราบถึงภาษาและวัฒนธรรมของชาติอาเซียน
- เสริมสร้างและยึดมั่นแนวทางการบริหารจัดการตามหลักธรรมาภิบาลเพื่อประโยชน์สูงสุดแก่ประชาชนและชุมชน

**จุดมุ่งหมายเพื่อการพัฒนา/เป้าประสงค์**

- เพื่อสนับสนุนการจัดทำผังเมืองของจังหวัดสมุทรปราการให้มีความกระชับเพื่อใช้ประโยชน์จากแต่ละส่วนของพื้นที่อย่างมีประสิทธิภาพ
- เพื่อพัฒนาระบบโครงสร้างพื้นฐานเพื่อสอดคล้องกับผังเมืองและการเติบโตของเมือง
- เพื่อพัฒนาระบบและกลไกเพื่อรองรับการจัดการกับภัยพิบัติให้เหมาะสมและทันต่อสถานการณ์
- เพื่อพัฒนาระบบสวัสดิการขั้นพื้นฐานและคุณภาพชีวิตของประชาชนให้มีประสิทธิภาพยิ่งขึ้น
- เพื่อพัฒนาระบบดูแลสุขภาพของประชาชนให้มีคุณภาพและได้รับบริการอย่างทั่วถึง
- เพื่อพัฒนาระบบการศึกษาของประชาชนให้ได้มาตรฐาน
- เพื่อพัฒนามาตรการด้านความปลอดภัยของประชาชนและชุมชน
- เพื่อพัฒนาภาคอุตสาหกรรม ภาคเกษตรกรรม และภาคการท่องเที่ยวให้เติบโตแบบสมดุลและเป็นมิตรกับสิ่งแวดล้อม
- เพื่อพัฒนาการจัดการทรัพยากรธรรมชาติและสิ่งแวดล้อมที่นำไปสู่การใช้ประโยชน์อย่างยั่งยืน
- เพื่อพัฒนาระบบการจัดการขยะมูลฝอย ของเสีย และมลภาวะด้านต่าง ๆ อย่างมีประสิทธิภาพ

๑๑. เพื่อพัฒนาการเมืองการบริหารขององค์การบริหารส่วนจังหวัดสมุทรปราการให้มีประสิทธิภาพภายใต้หลักธรรมาภิบาล

๑๒. เพื่อส่งเสริมการมีส่วนร่วมของประชาชนให้เข้ามามีบทบาทในการพัฒนาชุมชนร่วมกับองค์การบริหารส่วนจังหวัดสมุทรปราการอย่างสร้างสรรค์

#### ยุทธศาสตร์การพัฒนาขององค์การบริหารส่วนจังหวัดสมุทรปราการ (๕ ประเด็น)

ยุทธศาสตร์ที่ ๑ ด้านผังเมืองและระบบโครงสร้างพื้นฐาน

ยุทธศาสตร์ที่ ๒ ด้านระบบสวัสดิการและคุณภาพชีวิตของประชาชน

ยุทธศาสตร์ที่ ๓ ด้านการพัฒนาเศรษฐกิจในทุกภาคส่วนทั้งภาคอุตสาหกรรม ภาคเกษตรกรรมและภาคการท่องเที่ยว

ยุทธศาสตร์ที่ ๔ ด้านการจัดการทรัพยากรธรรมชาติและสิ่งแวดล้อม

ยุทธศาสตร์ที่ ๕ ด้านการพัฒนาการเมืองการบริหารและการมีส่วนร่วมของภาคประชาชนตามหลักธรรมาภิบาล

#### เป้าประสงค์ตามประเด็นยุทธศาสตร์

ยุทธศาสตร์ที่ ๑ ด้านผังเมืองและระบบโครงสร้างพื้นฐาน (๓ เป้าประสงค์)

๑.๑ การวางผังเมืองแบบกระชับเพื่อใช้ประโยชน์จากแต่ละส่วนของพื้นที่อย่างมีประสิทธิภาพ

๑.๒ การพัฒนาระบบโครงสร้างพื้นฐานเพื่อสอดคล้องกับผังเมืองและการเติบโตของเมือง

๑.๓ การพัฒนาระบบและกลไกเพื่อรองรับการจัดการกับภัยพิบัติ

ยุทธศาสตร์ที่ ๒ ด้านระบบสวัสดิการและคุณภาพชีวิตของประชาชน (๕ เป้าประสงค์)

๒.๑ พัฒนาระบบสวัสดิการขั้นพื้นฐานและคุณภาพชีวิตของประชาชน

๒.๒ พัฒนาระบบดูแลสุขภาพของประชาชน

๒.๓ พัฒนาระบบการศึกษาของประชาชน

๒.๔ พัฒนามาตรการด้านความปลอดภัยของประชาชนและชุมชน

๒.๕ พัฒนาด้านการจัดกิจกรรมกีฬา

ยุทธศาสตร์ที่ ๓ ด้านการพัฒนาเศรษฐกิจในทุกภาคส่วน ทั้งภาคอุตสาหกรรม

ภาคเกษตรกรรม และภาคการท่องเที่ยวแบบสมดุล (๖ เป้าประสงค์)

๓.๑ ส่งเสริมให้มีความสมดุลของเศรษฐกิจในทุกภาคส่วน

๓.๒ พัฒนาพื้นที่ให้เกิดความหลากหลายของกิจกรรมและสอดคล้องกับทิศทางการพัฒนาแหล่งท่องเที่ยว

๓.๓ สนับสนุนแหล่งท่องเที่ยวให้สอดคล้องกับวิถีชีวิตและวัฒนธรรมของชุมชน

๓.๔ พัฒนาส่งเสริมสนับสนุนผลิตภัณฑ์ให้สอดคล้องกับแหล่งท่องเที่ยวของแต่ละชุมชนแบบบูรณาการ

๓.๕ สนับสนุนอุตสาหกรรมเชิงนิเวศและสนับสนุนเกษตรอินทรีย์ให้เกิดความยั่งยืน

๓.๖ ส่งเสริม สนับสนุนการบริหารจัดการตลาดและการท่องเที่ยวเพื่อสร้างรายได้สู่จังหวัดสมุทรปราการ

ยุทธศาสตร์ที่ ๔ ยุทธศาสตร์ด้านการจัดการทรัพยากรธรรมชาติและสิ่งแวดล้อม (๕ เป้าประสงค์)

๔.๑ สร้างเครือข่ายความร่วมมือจากทุกภาคส่วนในการรักษาฐาน ทรัพยากรธรรมชาติและสิ่งแวดล้อมอย่างยั่งยืน

๔.๒ สร้างเสริมศักยภาพการจัดการขยะมูลฝอยและของเสียอันตรายอย่างมีประสิทธิภาพเป็นระบบ

๔.๓ สร้างเสริมศักยภาพการจัดการปัญหาอุทกภัยและคุณภาพน้ำแบบบูรณาการ

๔.๔ สร้างเสริมศักยภาพการจัดการปัญหามลพิษทางอากาศและเสียง

๔.๕ แหล่งทรัพยากรธรรมชาติและสิ่งแวดล้อมได้รับการอนุรักษ์และฟื้นฟูให้มีความอุดมสมบูรณ์เพิ่มขึ้นและมีความสมดุลกับสิ่งแวดล้อม

**ยุทธศาสตร์ที่ ๕ ยุทธศาสตร์ด้านการพัฒนาการเมืองการบริหารและการมีส่วนร่วมของภาคประชาชนตามหลักธรรมาภิบาล (๔ เป้าประสงค์)**

๕.๑ องค์การบริหารส่วนจังหวัดมีประสิทธิภาพในการบริหารจัดการและการบริการ สาธารณะให้กับประชาชนเพิ่มขึ้น

๕.๒ ประชาชนมีส่วนร่วมในการบริหารจัดการกิจการขององค์การบริหารส่วนจังหวัด

๕.๓ ส่งเสริมการมีส่วนร่วมของภาคเอกชนในการเสริมสร้างภาพลักษณ์อันดีให้แก่จังหวัดสมุทรปราการ

๕.๔ พัฒนาระบบตรวจสอบการติดตามประเมินผลขององค์การบริหารจังหวัดสมุทรปราการ

ภารกิจการพัฒนาตามประเด็นยุทธศาสตร์

ประเด็นยุทธศาสตร์	เป้าประสงค์	แผนงาน
ยุทธศาสตร์ที่ ๑ ด้านผังเมืองและระบบโครงสร้างพื้นฐาน	๑. การวางผังเมืองแบบกระชับ เพื่อใช้ประโยชน์จากแต่ละส่วนของพื้นที่อย่างมีประสิทธิภาพ	๑. ด้านบริหารงานทั่วไป ๒. ด้านบริการชุมชนและสังคม ๓. ด้านเศรษฐกิจ ๔. ด้านการดำเนินงานอื่น
	๒. การพัฒนาระบบโครงสร้างพื้นฐานเพื่อสอดคล้องกับผังเมืองและการเติบโตของเมือง	
	๓. การพัฒนาระบบและกลไกเพื่อรองรับการจัดการภัยพิบัติ	
ยุทธศาสตร์ที่ ๒ ด้านระบบสวัสดิการและคุณภาพชีวิตของประชาชน	๑. พัฒนาระบบสวัสดิการขั้นพื้นฐานและคุณภาพชีวิตของประชาชน	๑. ด้านบริหารงานทั่วไป ๒. ด้านบริการชุมชนและสังคม ๓. ด้านเศรษฐกิจ ๔. ด้านการดำเนินงานอื่น
	๒. พัฒนาระบบดูแลสุขภาพประชาชน	
	๓. พัฒนาระบบการศึกษาของประชาชน	
	๔. พัฒนามาตรการด้านความปลอดภัยของประชาชนและชุมชน	
	๕. พัฒนาการจัดกิจกรรมกีฬา	
ยุทธศาสตร์ที่ ๓ ด้านการพัฒนาเศรษฐกิจในทุกภาคส่วน ทั้งภาคอุตสาหกรรม ภาคเกษตรกรรม และภาคการท่องเที่ยวแบบสมดุล	๑. ส่งเสริมให้มีความสมดุลของเศรษฐกิจในทุกภาคส่วน	๑. ด้านบริหารงานทั่วไป ๒. ด้านบริการชุมชนและสังคม ๓. ด้านเศรษฐกิจ ๔. ด้านการดำเนินงานอื่น
	๒. พัฒนาพื้นที่ให้เกิดความหลากหลายของกิจกรรมและสอดคล้องกับทิศทางการพัฒนาแหล่งท่องเที่ยว	
	๓. สนับสนุนแหล่งท่องเที่ยวให้สอดคล้องกับวิถีชีวิต และวัฒนธรรมของชุมชน	
	๔. พัฒนาส่งเสริม สนับสนุนผลิตภัณฑ์ให้สอดคล้องกับแหล่งท่องเที่ยวของแต่ละชุมชนแบบบูรณาการ	
	๕. สนับสนุนอุตสาหกรรมเชิงนิเวศและสนับสนุนเกษตรอินทรีย์ให้เกิดความยั่งยืน	
	๖. ส่งเสริมสนับสนุนการบริหารจัดการตลาดและการท่องเที่ยวเพื่อสร้างรายได้สู่จังหวัดสมุทรปราการ	

ประเด็นยุทธศาสตร์	เป้าประสงค์	แผนงาน
ยุทธศาสตร์ที่ ๔ ด้านการจัดการทรัพยากรธรรมชาติและสิ่งแวดล้อม	๑. สร้างเครือข่ายความร่วมมือจากทุกภาคส่วนในการรักษาฐานทรัพยากรธรรมชาติและสิ่งแวดล้อมอย่างยั่งยืน	๑. ด้านบริหารงานทั่วไป ๒. ด้านบริการชุมชนและสังคม ๓. ด้านเศรษฐกิจ ๔. ด้านการดำเนินงานอื่น
	๒. สร้างเสริมศักยภาพการจัดการขยะมูลฝอยและของเสียอันตรายอย่างมีประสิทธิภาพเป็นระบบ	
	๓. สร้างเสริมศักยภาพการจัดการปัญหาอุทกภัยและคุณภาพน้ำแบบบูรณาการ	
	๔. สร้างเสริมศักยภาพการจัดการปัญหามลพิษทางอากาศและเสียง	
	๕. แหล่งทรัพยากรธรรมชาติและสิ่งแวดล้อมได้รับการอนุรักษ์และฟื้นฟูให้มีความอุดมสมบูรณ์เพิ่มขึ้นและมีความสมดุลกับสิ่งแวดล้อม	
ยุทธศาสตร์ที่ ๕ ด้านการพัฒนาการเมืองการบริหารและการมีส่วนร่วมของภาคประชาชนตามหลักธรรมาภิบาล	๑. องค์การบริหารส่วนจังหวัดมีประสิทธิภาพในการบริหารจัดการและการบริการสาธารณะให้กับประชาชนเพิ่มขึ้น	๑. ด้านบริหารงานทั่วไป ๒. ด้านบริการชุมชนและสังคม ๓. ด้านเศรษฐกิจ ๔. ด้านการดำเนินงานอื่น
	๒. ประชาชนมีส่วนร่วมในการบริหารจัดการกิจการขององค์การบริหารส่วนจังหวัด	
	๓. ส่งเสริมการมีส่วนร่วมของภาคเอกชนในการเสริมสร้างภาพลักษณ์อันดีให้แก่จังหวัดสมุทรปราการ	
	๔. พัฒนาระบบตรวจสอบการติดตามประเมินผลขององค์การบริหารส่วนจังหวัดสมุทรปราการ	

**ความเชื่อมโยงของแผนระดับต่างๆ**

ในการจัดทำแผนพัฒนาขององค์กรปกครองส่วนท้องถิ่น ผู้ที่เกี่ยวข้องจำเป็นต้องตระหนักถึงขั้นตอน ความสอดคล้องและเชื่อมโยงกับแผนพัฒนาในระดับต่าง ๆ ได้แก่ แผนพัฒนาเศรษฐกิจและสังคมแห่งชาติ นโยบายของรัฐบาล แผนการบริหารราชการแผ่นดิน แผนพัฒนาของกลุ่มจังหวัด แผนพัฒนาจังหวัด ยุทธศาสตร์การพัฒนาขององค์กรปกครองส่วนท้องถิ่นในเขตจังหวัด และแผนพัฒนาของท้องถิ่น เพื่อให้เกิดความสอดคล้องและนำไปสู่ผลสัมฤทธิ์ของแผนนั้น ๆ ปรากฏตามแผนภาพ ดังนี้

**แผนภาพความสัมพันธ์ระหว่างแผนพัฒนาระดับต่าง ๆ กับแผนพัฒนาท้องถิ่น**

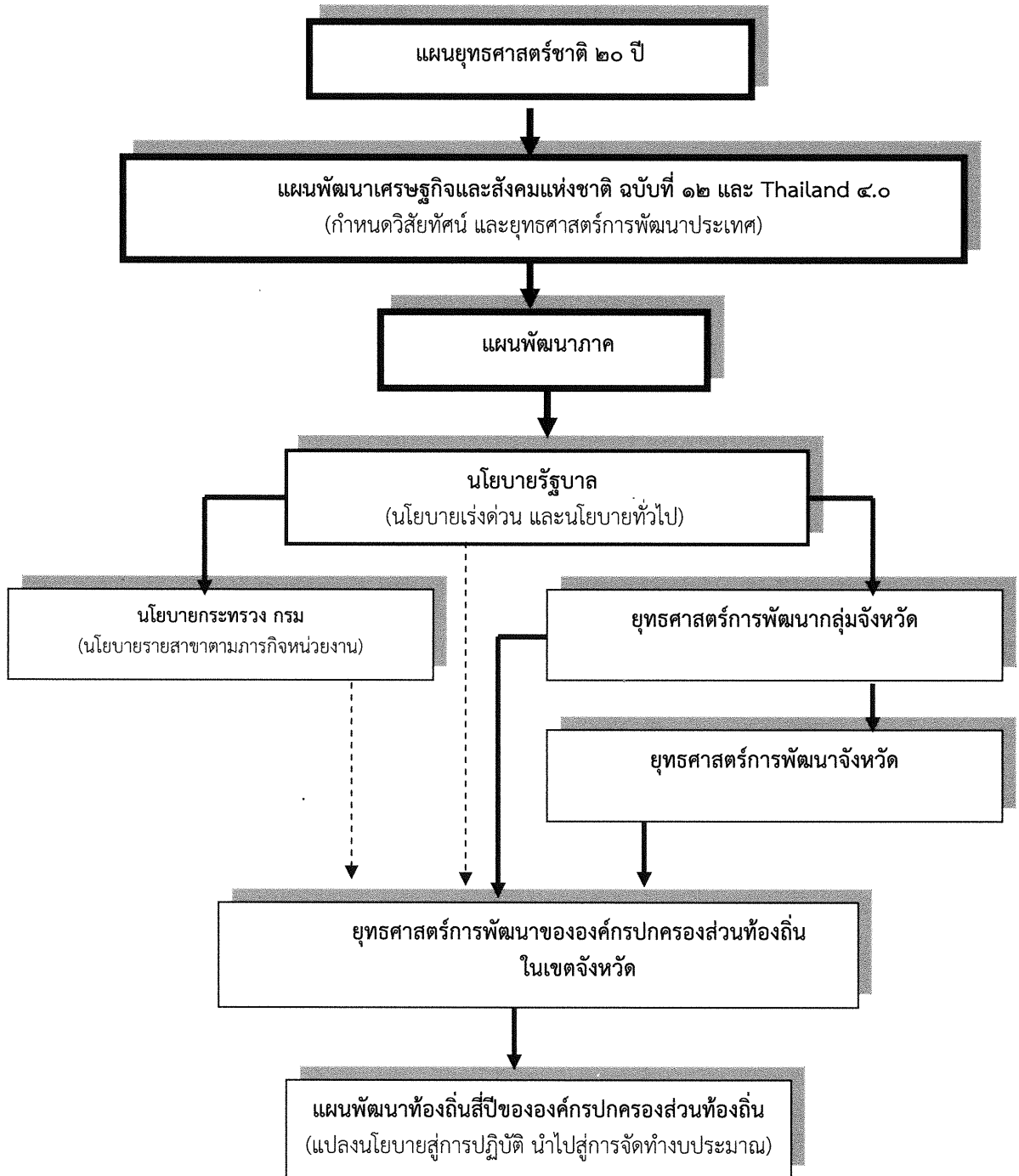

### ๓.๓ การวิเคราะห์เพื่อพัฒนาท้องถิ่น

#### ๓.๓.๑ การวิเคราะห์ศักยภาพเพื่อประเมินสถานภาพการพัฒนาในปัจจุบันและโอกาสการพัฒนาในอนาคตของท้องถิ่น ด้วยเทคนิค SWOT Analysis (จุดแข็ง จุดอ่อน โอกาสและอุปสรรค)

SWOT analysis การวิเคราะห์ SWOT เป็นวิธีการหรือเครื่องมือที่สำคัญในการวางแผนกลยุทธ์หรือการบริหารเชิงกลยุทธ์ (Strategic Management) ที่ช่วยให้โครงการสามารถกำหนดเป้าหมายและทิศทางการดำเนินการในอนาคตและบริหารงานให้บรรลุผลได้อย่างมีประสิทธิภาพ ในการวิเคราะห์ SWOT ประกอบไปด้วย ๔ ส่วนหลัก ดังนี้

##### • จุดแข็งหรือจุดเด่น (Strengths: S)

คือสถานการณ์ที่องค์ประกอบหรือบริบทแวดล้อมปัจจัยภายใน สร้างความได้เปรียบในเชิงการแข่งขัน หรือเพิ่มศักยภาพการดำเนินการให้ สูงกว่าพื้นที่หรือโครงการอื่นๆ โดยพื้นที่โครงการมีแนวโน้มที่จะบรรลุถึงเป้าหมายหรือวัตถุประสงค์ ที่ต้องการได้ซึ่งจุดแข็งหรือจุดเด่นเป็นปัจจัยเชิงบวกที่จะนำมาใช้ประโยชน์ในการดำเนินการโครงการ

##### • จุดอ่อนหรือจุดด้อย (Weaknesses: W)

คือสถานการณ์ที่องค์ประกอบหรือบริบทแวดล้อมปัจจัยภายในได้สร้างความเสียเปรียบในเชิงการแข่งขัน ทำให้ศักยภาพในการดำเนินการด้อยกว่าพื้นที่ หรือโครงการอื่นๆ หรือทำให้พื้นที่โครงการมีแนวโน้ม ที่จะไม่บรรลุถึงเป้าหมายหรือวัตถุประสงค์ที่ต้องการได้ ซึ่งจุดอ่อนหรือจุดด้อยเป็นปัจจัยเชิงลบที่จะนำมาใช้ประโยชน์ในการลดจุดอ่อนของการดำเนินการโครงการ

##### • โอกาส (Opportunities: O)

เป็นผลที่เกิดขึ้นเมื่อบริบทภายนอกพื้นที่โครงการ เกิดการเปลี่ยนแปลงไปในลักษณะที่เอื้ออำนวยต่อการดำเนินการของพื้นที่โครงการซึ่งเป็นการได้เปรียบในเชิงการแข่งขันหรือเพิ่มศักยภาพ การดำเนินการให้สูงกว่าพื้นที่ หรือโครงการอื่นๆ ทำให้การดำเนินการของพื้นที่โครงการมีแนวโน้มที่จะบรรลุถึงเป้าหมายหรือวัตถุประสงค์ของโครงการ

##### • อุปสรรค (Threats: T)

เป็นผลที่เกิดขึ้นเมื่อบริบทแวดล้อมภายนอกพื้นที่โครงการเกิดการเปลี่ยนแปลงไปในลักษณะที่ไม่เอื้ออำนวยต่อการดำเนินการของพื้นที่โครงการ ที่สร้างความเสียเปรียบในเชิงการแข่งขัน ทำให้ศักยภาพการดำเนินการด้อยกว่าพื้นที่ หรือโครงการอื่นๆ หรือทำให้พื้นที่โครงการมีแนวโน้มที่จะไม่บรรลุถึงเป้าหมายหรือวัตถุประสงค์ ที่ต้องการได้ ซึ่งอุปสรรคเป็นปัจจัยเชิงลบที่จะนำมาใช้ประโยชน์ในการหลีกเลี่ยงหรือลดอุปสรรคที่เกิดขึ้นในการดำเนินการซึ่งผลจากการศึกษาสภาพพื้นที่โครงการและบริเวณโดยรอบ ตลอดจนปัจจัยแวดล้อมที่เกี่ยวข้องต่าง ๆ

#### การประเมินสภาพแวดล้อม (SWOT Analysis)

การวิเคราะห์ SWOT Analysis เป็นหนึ่งเครื่องมือที่สำคัญยิ่งในการขยายมุมมอง และวิธีในการจัดทำหรือปรับปรุงการพัฒนาต่างๆ ให้มีความครบถ้วนสมบูรณ์ โดยมีรายละเอียดขอบเขต และความ จำกัขององค์ประกอบในการวิเคราะห์ SWOT Analysis ได้ดังนี้

ตาราง SWOT และ TOWS Matrix

	External Opportunities (O)  ๑ ..... ๒ .....	External Threats (T)  ๑ ..... ๒ .....
Internal Strengths (S)  ๑ ..... ๒ .....	SO	ST
Internal Weaknesses(W)  ๑ ..... ๒ .....	WO	WT

๑. Strengths (S) คือ จุดแข็ง หมายถึง สถานการณ์และศักยภาพภายในของพื้นที่ที่มีความโดดเด่นหรือมีความได้เปรียบ เป็นกลไกในการสร้างรายได้ให้กับประชาชน และสร้างความแตกต่างให้กับท้องถิ่นในปัจจุบัน

๒. Weaknesses (W) คือ จุดอ่อน หมายถึง สถานการณ์ หรือประเด็นที่พื้นที่เห็นว่ายังมีขีดความสามารถดังกล่าวด้อย หรือเป็นปัญหา

๓. Opportunities (O) คือ ปัจจัยเชิงโอกาส หมายถึง ปัจจัย หรือสภาพแวดล้อมภายนอกที่เกื้อหนุนให้เกิดความเจริญเติบโต หรือส่งผลกระทบด้านบวกต่อพื้นที่ นอกจากนั้น ยังครอบคลุมในส่วนของนโยบายรัฐบาลหรือประเด็นที่อยู่ในความสนใจของประชาชนโลกที่เอื้อต่อการพัฒนาการทำงานของพื้นที่ด้วย

๔. Threats (T) อุปสรรค หรือปัจจัยคุกคาม หมายถึงปัจจัยหรือประเด็นที่ส่งผลกระทบเชิงลบหรือมีแนวโน้มที่จะก่อให้เกิดปัญหาเป็นอุปสรรคในการพัฒนาพื้นที่ เป็นปัจจัยภายนอกที่อยู่นอกเหนือความสามารถที่จะสามารถควบคุมได้ อันรวมถึงนโยบายของภาครัฐบาลที่ไม่เอื้อต่อการพัฒนาพื้นที่ด้วย

หลักจากการวิเคราะห์ SWOT ในส่วนของพื้นที่จนรวมไปถึง ตัวบุคคลในองค์กรแล้ว ขั้นตอนต่อไปของการวิเคราะห์ คือใช้การวิเคราะห์รูปแบบ TOWS Matrix วิเคราะห์ผลกระทบจากสภาพแวดล้อมภายนอก (โอกาสและภัยคุกคาม) จากสภาพแวดล้อมภายใน (จุดแข็งและจุดอ่อน) ซึ่งจะช่วยให้สามารถระบุทางเลือกเชิงกลยุทธ์เพื่อตอบโจทย์สถานการณ์ดังต่อไปนี้

- จุดแข็งและโอกาส (SO) : กลยุทธ์ที่ใช้จุดแข็งเพื่อหาประโยชน์และความได้เปรียบเพื่อสร้างเป็นโอกาส
- จุดแข็งและอุปสรรค (ST) : กลยุทธ์วิธีที่ใช้ประโยชน์จากจุดแข็งเพื่อหลีกเลี่ยงภัยคุกคามที่อาจจะเกิดขึ้น



- จุดอ่อนและโอกาส (WO) : กลยุทธ์ที่ใช้โอกาสที่มีเพื่อเอาชนะจุดด้อย
- จุดอ่อนและอุปสรรค (WT) : กลยุทธ์ที่สามารถลดจุดอ่อนและหลีกเลี่ยงภัยคุกคาม

ซึ่งสามารถสรุปศักยภาพในการพัฒนาของจังหวัดสมุทรปราการตามแนวทางการวิเคราะห์ด้วยวิธี SWOT Analysis ได้ดังต่อไปนี้

จุดแข็งหรือจุดเด่น	จุดอ่อนหรือจุดด้อย
<p>๑. มีพื้นฐานเศรษฐกิจส่วนใหญ่อยู่ในภาคอุตสาหกรรม มีโรงงานอุตสาหกรรมจำนวนมากที่สุดของประเทศ ซึ่งเป็นฐานการผลิตเพื่อส่งออกที่สำคัญของประเทศ มีผู้ประกอบการที่มีศักยภาพ และชำนาญในสาขาการผลิตที่หลากหลาย เช่น อุตสาหกรรมการผลิตชิ้นส่วนยานยนต์ ไฟฟ้า อิเล็กทรอนิกส์ และ อุตสาหกรรมแปรรูปอาหาร เป็นต้น</p> <p>๒. มีระบบคมนาคมสายหลักที่เชื่อมโยงเป็นโครงข่าย เช่น ถนนสุขุมวิท ถนนศรีนครินทร์ ถนนสุขสวัสดิ์ ถนนเทพารักษ์ ถนนนางนา-ตราด ถนนวงแหวนอุตสาหกรรม (สะพานภูมิพล ๑ และสะพานภูมิพล ๒) ถนนกาญจนาภิเษก รถไฟฟ้า BTS และท่าอากาศยานสุวรรณภูมิ ซึ่งสามารถเดินทางและขนส่งสินค้า ได้ทั้งทางบก ทางน้ำ และทางอากาศ</p> <p>๓. มีเอกลักษณ์ทางวัฒนธรรมและประเพณีท้องถิ่นที่บ้านที่สำคัญ เช่น งานสงกรานต์พระประแดง ของชาวมัมย ในอำเภอบางพลี งานประเพณีรับบัว อำเภอบางพลี และมีสถานที่ท่องเที่ยวที่มีความหลากหลายและมีชื่อเสียง เช่น สถานตากอากาศบางปู บ่อพระจุลจอมเกล้า วัดพระสมุทรเจดีย์ วัดบางพลีใหญ่ใน (หลวงพ่อโต) เมืองโบราณพิพิธภัณฑฯข้างเราววิน ตลาดน้ำ บางน้ำผึ้ง ฟาร์มจระเข้และสวนสัตว์สมุทรปราการ เป็นต้น</p> <p>๔. มีองค์กรปกครองส่วนท้องถิ่นที่เข้มแข็ง มีความพร้อมและได้รับการจัดสรรงบประมาณเอื้อต่อการพัฒนาพื้นที่ ซึ่งองค์กรปกครองส่วนท้องถิ่นในพื้นที่ของจังหวัดมีรายได้ในระดับแนวหน้าของประเทศ</p> <p>๕. มีการบังคับใช้ผังเมืองรวมของจังหวัด ทำให้มีความชัดเจนในการแบ่งเขตการใช้ประโยชน์พื้นที่เพื่อการพัฒนาจังหวัด</p>	<p>๑. มีปัญหาความเสื่อมโทรมของทรัพยากรธรรมชาติและสิ่งแวดล้อม ซึ่งเป็นผลกระทบจากการพัฒนาอุตสาหกรรมในอดีตและสภาวะโลกร้อน (Global Warming) เช่น ปัญหาน้ำท่วม เนื่องจากแผ่นดินทรุดตัว ปีละประมาณ ๑-๓ เซนติเมตร เพราะการสูบน้ำบาดาลมาใช้ในภาคอุตสาหกรรม ปัญหามลพิษในพื้นที่ชายฝั่งทะเล เพราะถูกน้ำทะเลกัดเซาะ ประมาณปีละ ๒๐-๔๐ เมตรปัญหามลพิษทางน้ำ/ขยะมูลฝอยของโรงงาน และมลพิษทางเสียงจากสนามบินสุวรรณภูมิ เป็นต้น</p> <p>๒. ปัญหาความแตกต่าง ระหว่าง การพัฒนาพื้นที่ของภาคอุตสาหกรรม และเกษตรกรรม ส่งผลให้ประชากรมีช่องว่างทางเศรษฐกิจและสังคม</p> <p>๓. ปัญหาขาดการสนับสนุนจากรัฐบาลในเรื่องการสร้างนวัตกรรม สร้างความเชื่อมโยงเครือข่าย (Cluster) ทางธุรกิจ และแลกเปลี่ยนการถ่ายทอดเทคโนโลยี (Technology Transfer) อย่างจริงจัง จึงไม่ทันต่อการเปลี่ยนแปลงของสถานการณ์โลก</p> <p>๔. ปัญหาประชากรแฝง จำนวนประมาณ ๑ ล้านคน (๑ เท่าของประชากรตามทะเบียนราษฎร) ซึ่งจังหวัดต้องรับภาระในการให้บริการเพิ่มขึ้น ในขณะที่ได้รับการจัดสรรงบประมาณตามเกณฑ์ปกติ ซึ่งประชากรในกลุ่มนี้ ขาดความรู้สึกในการเป็นเจ้าของจังหวัด และขาดความร่วมมือในการพัฒนาจังหวัดตลอดจนการกำหนดจำนวน ส.ส.ในพื้นที่ไม่เป็นไปตามจำนวนประชากรที่มีอยู่จริง</p> <p>๕. การขาดแคลนแรงงานที่มีทักษะ (Skilled Labor) เฉพาะด้าน เช่น ด้านอิเล็กทรอนิกส์ เป็นต้น</p>

โอกาส	อุปสรรค
<p>๑. เป็นที่ตั้งสนามบินสุวรรณภูมิ ซึ่งเป็นศูนย์กลางการคมนาคมทางอากาศของภูมิภาคและของประเทศ</p> <p>๒. มีโอกาสพัฒนาเป็นแหล่งที่อยู่อาศัย เพื่อรองรับการขยายตัวของชุมชนอย่างเป็นระบบ</p> <p>๓. กระแสความนิยมการท่องเที่ยวเชิงนิเวศและเชิงวัฒนธรรมท้องถิ่น สอดคล้องกับศักยภาพแหล่งท่องเที่ยวภายในจังหวัด</p> <p>๔. ฝั่งประเทศไทย ๒๖๐๐ กำหนดให้จังหวัดเป็นศูนย์กลางด้านคมนาคมทางอากาศของเอเชียและระบบโลจิสติกส์ของอาเซียน</p> <p>๕. เป็นพื้นที่ติดต่อกรุงเทพมหานคร และภาคตะวันออก จึงมีข้อได้เปรียบในด้านการพัฒนาเศรษฐกิจ การค้า การลงทุน การขนส่งสินค้าและบริการ</p>	<p>๑. ปัญหาวิกฤตเศรษฐกิจของโลกส่งผลกระทบต่อภาคอุตสาหกรรมที่ผลิตเพื่อการส่งออกสินค้า</p> <p>๒. นโยบายเปิดการค้าเสรี ทำให้ภาคอุตสาหกรรมต้องแข่งขันสูง และต้องปฏิบัติตามข้อกำหนดของประเทศคู่ค้า</p> <p>๓. ความไม่มีเสถียรภาพทางการเมือง ทำให้นักลงทุนขาดความเชื่อมั่น</p> <p>๔. ปัญหาภัยคุกคามใหม่ ได้แก่ โรคระบาด การค้ามนุษย์ การค้ายาเสพติด การก่อการร้าย และผู้หลบหนีเข้าเมือง</p> <p>๕. ปัญหาความไม่มีเสถียรภาพทางการเมืองทั้งในระดับประเทศและระดับท้องถิ่น ทำให้การพัฒนาของท้องถิ่นไม่เป็นไปในทิศทางเดียวกัน</p> <p>๖. ปัญหาภัยคุกคามใหม่ ได้แก่ โรคระบาด ยาเสพติด ประชากรแฝงและภัยธรรมชาติที่มีแนวโน้มรุนแรงมากยิ่งขึ้นและไม่สามารถคาดการณ์ได้ เป็นต้น</p>

## การกำหนดแนวทางการพัฒนาเชิงยุทธศาสตร์

การกำหนดยุทธศาสตร์เชิงรุก (SO)	การกำหนดยุทธศาสตร์เชิงแก้ปัญหา (WO)
<p>๑. การพัฒนาภาคอุตสาหกรรมเพื่อการส่งออกสู่ตลาดโลก โดยให้ความสำคัญกับอุตสาหกรรมสะอาด เป็นมิตรกับสิ่งแวดล้อมให้มากขึ้น รวมทั้งเน้นการเชื่อมโยงคมนาคม ขนส่งและระบบโลจิสติกส์</p> <p>๒. พัฒนาคุณภาพทักษะฝีมือแรงงานความสามารถด้านภาษาสากลและภาษาเพื่อนบ้านให้สามารถแข่งขันกับประเทศเพื่อนบ้านในการก้าวสู่ประชาคมเศรษฐกิจอาเซียน เพื่อเพิ่มรายได้และสร้างมูลค่าเพิ่มให้กับสินค้า</p> <p>๓. สนับสนุนการขยายตลาดการค้าและการลงทุนภาคอุตสาหกรรม การบริการการท่องเที่ยวและการจัดการระบบโลจิสติกส์</p> <p>๔. พัฒนาการกิจกรรมการท่องเที่ยวระยะสั้น(One Day Trip) ให้มีความหลากหลาย และต่อยอดสินค้าและบริการภายในแหล่งท่องเที่ยว/ชุมชนให้มีการสร้างอาชีพและเพิ่มรายได้</p>	<p>๑. เน้นการมีส่วนร่วมของประชาชนในการรักษาความสงบเรียบร้อย ความปลอดภัยในชีวิตและทรัพย์สินประชาชนทุกพื้นที่ เพื่อความมั่นคงในสังคม</p> <p>๒. ลดเหตุปัจจัยที่เป็นสิ่งคุกคามต่อสุขภาพ และเสริมสร้างคุณภาพชีวิตที่ดีของประชาชน โดยเร่งพัฒนาประสิทธิภาพการบริการประชาชนทั้งด้านร่างกาย จิตใจ และกิจกรรมทางศาสนาทั้งในเชิงคุณภาพและปริมาณ</p> <p>๓. เน้นการพัฒนาทักษะฝีมือแรงงานทุกระดับและวิชาชีพเฉพาะด้าน รวมทั้งด้านภาษาสากล และภาษาเพื่อนบ้านให้มีขีดความสามารถในระดับสากลเพื่อสร้างโอกาสในการแข่งขันในระดับอาเซียน</p> <p>๔. ส่งเสริมให้มีกระบวนการบริหารจัดการการใช้ประโยชน์จากทรัพยากรธรรมชาติให้มีความคุ้มค่ามากที่สุด และส่งเสริมกระบวนการมีส่วนร่วมของประชาชนในการอนุรักษ์ ฟื้นฟู ทรัพยากรธรรมชาติและสิ่งแวดล้อม</p>
การกำหนดยุทธศาสตร์เชิงปรับเปลี่ยน (ST)	การกำหนดยุทธศาสตร์เชิงถอย (WT)
<p>๑. ส่งเสริมให้นักลงทุนจากต่างประเทศเข้ามาลงทุนในอุตสาหกรรมต่อเนื่อง(Supply Chain)เพื่อเพิ่มมูลค่าของห่วงโซ่เศรษฐกิจในพื้นที่(Value Chain)ขยายการสร้างโอกาส สร้างรายได้ให้กับอุตสาหกรรมที่เกี่ยวข้องและแรงงานในพื้นที่</p> <p>๒. พัฒนาระบบคมนาคมขนส่งและการจัดการด้านโลจิสติกส์ให้สะดวกรวดเร็วได้มาตรฐาน ลดต้นทุนของภาคธุรกิจ และเอื้อประโยชน์ต่อการยกระดับคุณภาพมาตรฐานชีวิตของประชาชน</p> <p>๓. ส่งเสริมการอนุรักษ์ และเผยแพร่ศิลปวัฒนธรรม ประเพณีท้องถิ่น ประวัติศาสตร์ที่เป็นอัตลักษณ์ของแหล่งท่องเที่ยว โดยสร้างความหลากหลายในด้านกิจกรรมสันทนาการ และสินค้าบริการด้านการท่องเที่ยวให้ได้มาตรฐานและเป็นที่ยอมรับอย่างแพร่หลาย</p> <p>๔. พัฒนาและส่งเสริมการบังคับใช้กฎหมายว่าด้วยการผังเมือง การควบคุมอาคาร และกฎหมายอื่นที่เกี่ยวข้องอย่างเป็นรูปธรรม เพื่อสามารถควบคุมการใช้และพัฒนาที่ดินได้อย่างสอดคล้องกับศักยภาพอย่างมีประสิทธิภาพ</p>	<p>๑. เสริมสร้างกระบวนการมีส่วนร่วมทางการเมือง เศรษฐกิจ สังคม สิ่งแวดล้อมและการศาสนาของภาคประชาชน และองค์กรชุมชนให้มีความเข้มแข็ง</p> <p>๒. พัฒนาระบบการบริการของภาคประชาชนและการบริการจัดการที่ดีของหน่วยงานภาครัฐ และภาคเอกชน</p> <p>๓. พัฒนาบุคลากรภาครัฐ ภาคเอกชนและภาคประชาชนให้มีความรอบรู้เกี่ยวกับประเทศเพื่อนบ้าน และทักษะฝีมือแรงงาน รวมทั้งทักษะด้านภาษาสากล ภาษาเพื่อนบ้านเพื่อรองรับการเข้าสู่ประชาคมเศรษฐกิจอาเซียนAsean Economics Community (AEC)</p>

๓.๒ การวิเคราะห์ปัญหา ความต้องการของประชาชนในจังหวัดสมุทรปราการ  
(จากการจัดประชุมประชาคมท้องถิ่นระดับจังหวัดสมุทรปราการ เมื่อวันที่ ๒๑ มีนาคม ๒๕๖๐)

ยุทธศาสตร์ที่ ๑ ด้านผังเมืองและระบบโครงสร้างพื้นฐาน

ปัญหา/ความต้องการ	ข้อเสนอแนะ
<p>๑. ปัญหาจราจรติดขัดบริเวณปากซอยสุขุเทระ</p> <p>๒. ปัญหาผิวจราจรเป็นผิวขรุขระ ฝาท่ออยู่ในสภาพไม่เรียบร้อย</p>	<p>-ควรขยายถนน</p> <p>-ควรทำโครงการตัดถนนเพิ่มเติม เช่น สายแพรक्षा-นาคคี ซอยวัดด่านกับถนนเทพารักษ์ มีคลองสำโรงกัน</p> <p>-ควรจัดทำระบบบำบัดให้อยู่บนถนนและมีการบำบัดไขมัน</p>
<p>๓. ปัญหาระบบประปาหมู่บ้านและขยายเขตบริการประปา</p>	<p>-ควรปรับปรุงระบบประปาหมู่บ้าน</p>
<p>๔. ปัญหาน้ำท่วมขังถนน</p>	<p>-ควรยกระดับถนน คสล. บริเวณหมู่ที่ ๒ ต.แหลมฟ้าผ่า (บริเวณถนนกองดิน)</p>
<p>๕. ความต้องการก่อสร้างสะพานทางเดินเท้า คสล. หมู่ที่ ๑๒ ต.แหลมฟ้าผ่า อ.พระสมุทรเจดีย์ (บริเวณท่าเรือคลองยายหลี่สุดคลอง)</p>	
<p>๖. ความต้องการก่อสร้างถนน คสล. หมู่ที่ ๖ ต.นาเกลือ จากบริเวณคลองสรรพสามิต ถึงบริเวณคลองทะเล</p>	
<p>๗. ความต้องการก่อสร้างสะพานข้ามคลองทะเล บริเวณวัดศรีคงคาราม หมู่ที่ ๖ ต.นาเกลือ</p>	
<p>๘. ความต้องการก่อสร้างถนน คสล. พร้อมสะพานข้ามคลอง หมู่ที่ ๑ ต.นาเกลือ บริเวณคลองนากลาง ถึงคลองนาบน</p>	
<p>๙. ความต้องการก่อสร้างถนน คสล. บริเวณคลองนาขวาง เข้าบริเวณหลังวัดสาขลา กว้าง ๗.๐๐ เมตร ยาว ๘๐๐ เมตร</p>	
<p>๑๐. ความต้องการยกระดับถนนสายสมุทรปราการ-สมุทรสาคร หมู่ที่ ๘ คลองกระอ้อม ถึง คลองสวนบ้านล่าง ต.บ้านคลองสวน</p>	
<p>๑๑. ความต้องการก่อสร้างรางระบายน้ำ คสล. ถนนสุขสวัสดิ์-นาเกลือ (จากบริเวณที่ทำการประปา ตำบลนาเกลือ ถึงสะพานข้ามคลองชัย ต.นาเกลือ อ.พระสมุทรเจดีย์)</p>	
<p>๑๒. ปัญหาลำคลองตื้นเขิน</p>	<p>-ควรขุดลอกคลองและทำเขื่อน</p>

ยุทธศาสตร์ที่ ๑ ด้านผังเมืองและระบบโครงสร้างพื้นฐาน (ต่อ)

ปัญหา/ความต้องการ	ข้อเสนอแนะ
๑๓. ปัญหาการกำหนดพื้นที่ผังเมืองสมุทรปราการ	-ควรมีการกำหนดการวางผังเมืองในพื้นที่อย่างชัดเจน -ควรจัดอบรม เผยแพร่ให้ความรู้เกี่ยวกับผังเมืองให้กับประชาชนในพื้นที่จังหวัดสมุทรปราการ
๑๔. ปัญหาการจราจรหนาแน่น	- ควรขยายถนนพร้อมเกาะกลางถนน สายวัดศรีวารีน้อย ปากซอยมหาวิทยาลัยหัวเฉียว-หัวตะเข้ (ประมาณ ๑๒ กม.) เป็นเขตติดต่อกับ ต.บางโฉลง ต.หนองปรือ อ.บางพลี เชื่อมกับ ต.ศรีษะจรเข้ใหญ่ ต.ศรีษะจรเข้ย่อย อ.บางเสาธง (เป็นเส้นทางลัดไปสนามบิน)
๑๕. ปัญหาไฟฟ้าส่องสว่างบริเวณถนนที่มีเกาะกลาง	-ควรติดตั้งไฟฟ้าส่องสว่าง บริเวณถนนที่มีเกาะกลางในพื้นที่จังหวัดสมุทรปราการ
๑๖. ปัญหาแหล่งน้ำทางการเกษตรไม่เพียงพอ และคูคลองตื้นเขิน	-ควรขุดลอกคูคลองเพิ่ม
๑๗. ความต้องการปรับปรุงคลองบางโฉลงตั้งแต่คลองสำโรงไปจนถึงวัดหัวคู้	-ขุดลอกคลองเพื่อระบายน้ำใช้ทำการเกษตร
๑๘. ความต้องการปรับปรุงคลองบางน้ำจืด ตั้งแต่คลองสำโรงไปจนถึงปากคลองจรเข้ใหญ่ (วัดศรีวารีน้อย)	-ควรทำถนนและเส้นทางลัดไปยังถนนแพรกษาถนนสุขุมวิท -ควรก่อสร้างสะพานข้ามแยกถนนเทพารักษ์
๑๙. ปัญหาการสัญจรไม่สะดวก	บริเวณสี่แยกไฟแดงเคหะเมืองใหม่บางพลี
๒๐. ปัญหาการจราจรติดขัดบริเวณข้ามแยกถนนเทพารักษ์	-ควรขยายถนน
๒๑. ปัญหารถติดตามในพื้นที่ซอยวัดด่านสำโรง	-ควรเพิ่มป้ายบอกเส้นทางให้มากขึ้น
๒๒. ปัญหาทางเดินเลียบริมคลองวัดสุขกร	-ควรปรับปรุงก่อสร้างทางเดินเลียบริมคลอง
๒๓. ปัญหาการเปิด-ปิดประตูระบายน้ำบางนางเกรง	-ควรเปิด-ปิดประตูระบายน้ำให้บ่อยขึ้นเพราะน้ำในคลองเน่าเสียมีกลิ่นเหม็น
๒๔. ปัญหาไฟฟ้าไม่ทั่วถึง	-ควรมีการประสานเพื่อจัดทำโครงการขยายเขตไฟฟ้าให้ทั่วถึงในพื้นที่จังหวัด
๒๕. ปัญหาสายไฟฟ้าบนถนนไม่เป็นระเบียบเรียบร้อย	-ควรเพิ่มระบบขนส่งสาธารณะให้เพียงพอกับความ ต้องการของประชาชนและรองรับระบบขนส่งรถไฟฟ้า BTS
๒๗. ปัญหาถนนต้ำ น้ำท่วมขัง รถวิ่งไม่ได้ สายคลองสวน-ศรีคง	
๒๘. ความต้องการก่อสร้างสะพานข้ามคลองบริเวณทางไปวัดบางบ่อ ต.บางบ่อ อ.บางบ่อ เนื่องจากมีอายุการใช้งานมานานและชำรุดมาก	

ยุทธศาสตร์ที่ ๒ ด้านระบบสวัสดิการและคุณภาพชีวิตของประชาชน

ปัญหา/ความต้องการ	ข้อเสนอแนะ
๑. ปัญหาความไม่ปลอดภัยในชีวิตและทรัพย์สินของประชาชนในพื้นที่จังหวัดสมุทรปราการ	-ควรติดตั้งกล้องวงจรปิด บริเวณพื้นที่ อบแหลมฟ้าผ่า และบริเวณอื่นที่เป็นอันตราย ให้ครอบคลุมทั้งจังหวัด
๒. ความต้องการก่อสร้างสนามกีฬา ต.นาเกลือ อ.พระสมุทรเจดีย์	-ควรจัดให้มีสนามกีฬาระดับตำบล -ก่อสร้างสนามกีฬา
๓. ความต้องการก่อสร้างโครงหลังคาเมทัลชีท บริเวณวัดศรีคงคาราม	
๔. ความต้องการก่อสร้างลานอเนกประสงค์ บริเวณวัดสาขลา ต.นาเกลือ อ.พระสมุทรเจดีย์	
๕. ปัญหาความไม่ปลอดภัยในชีวิตและทรัพย์สิน เกี่ยวกับการป้องกันอัคคีภัย	-ควรจัดให้มีการฝึกอบรมให้ความรู้เพิ่มประสิทธิภาพ การป้องกันอัคคีภัย -ควรจัดให้มีเรือดับเพลิงชนิดเคลื่อนที่ได้ ทั้งทางบกและทางน้ำ
๖. ปัญหาการขาดแคลนครูอัตราจ้างในพื้นที่ จังหวัดสมุทรปราการ	-ควรสนับสนุนงบประมาณครูอัตราจ้างให้กับ สถานศึกษาที่ขาดแคลน
๗. ปัญหาหยาเสพติดในชุมชนหมู่บ้าน	-ควรจัดโครงการฝึกอบรมให้ความรู้แก่ประชาชน เกี่ยวกับปัญหาหยาเสพติด -ควรจัดโครงการพัฒนาศักยภาพให้กับคณะกรรมการ ป้องกันปัญหาเสพติดภาคประชาชนในจังหวัด สมุทรปราการ
๘. ปัญหาสุนัขและแมวจรจัดในชุมชน มีจำนวน มากสร้างปัญหาให้กับชุมชน	-ควรจัดให้มีพื้นที่สำหรับสุนัขและแมวจรจัด

## ยุทธศาสตร์ที่ ๒ ด้านระบบสวัสดิการและคุณภาพชีวิตของประชาชน (ต่อ)

ปัญหา/ความต้องการ	ข้อเสนอแนะ
๙. ปัญหาผู้สูงอายุขาดโอกาสทางการศึกษา	<ul style="list-style-type: none"> <li>-ควรจัดให้มีโรงเรียนผู้สูงอายุทุกอำเภอ</li> <li>-ควรจัดทำโครงการพัฒนาการศึกษาให้ผู้สูงอายุได้รับปริญญาเมื่อเรียนจบหลักสูตร “หลักสูตรการเปลี่ยนแปลงทางสังคม” เป็นหลักสูตรที่บอกเล่าความรู้ความสามารถ ประสบการณ์ของตนเอง ภูมิปัญญาหรือถ่ายทอด ภูมิปัญญา กิจกรรมด้านส่งเสริมอาชีพ การออกกำลังกาย พัฒนาบุคลิกภาพสอนการพูด การเป็นผู้นำ การเสียสละ ให้โอกาสคนในชุมชนได้พัฒนาความรู้ ความสามารถ จบแล้วมีใบประกาศ</li> </ul>
๑๐. ความต้องการให้มีการส่งเสริมการแต่งกายด้วยผ้าไทย	<ul style="list-style-type: none"> <li>-จัดให้มีการส่งเสริมการแต่งกายด้วยผ้าไทยทั้งเมือง</li> <li>-จัดกิจกรรมที่เป็นเอกลักษณ์/สนับสนุนงบประมาณ</li> </ul>
๑๑. ปัญหาการศึกษาในจังหวัดสมุทรปราการ	<ul style="list-style-type: none"> <li>-ควรจัดทำโครงการที่เกี่ยวกับการส่งเสริมสนับสนุนการจัดการศึกษาให้ครอบคลุมถึงกลุ่มเป้าหมายที่ไม่ได้รับการเข้าถึงทางการศึกษา</li> <li>-ควรจัดทำโครงการสนับสนุนส่งเสริมการพัฒนาทางการศึกษาให้ครอบคลุมทุกด้าน</li> <li>-ควรส่งเสริมสนับสนุนงบประมาณ</li> </ul>
๑๒. ปัญหาประชาชนขาดการปลูกฝังจิตสำนึกด้านศาสนา วัฒนธรรมและประเพณีรวมทั้งขาดการทำนุบำรุงรักษาการสนสถาน	<ul style="list-style-type: none"> <li>-ควรจัดทำโครงการส่งเสริมสนับสนุนให้ประชาชนในจังหวัดสมุทรปราการได้มีความรู้ความเข้าใจในการทำนุบำรุงรักษาการสนสถาน รักษาและหวงแหนสัญลักษณ์ของท้องถิ่น</li> </ul>
๑๓. ปัญหาไม่มีสนามกีฬาเพื่อการออกกำลังกายและพักผ่อนทำกิจกรรมร่วมกันของประชาชน	<ul style="list-style-type: none"> <li>-ควรจัดให้มีสนามกีฬาสำหรับให้ประชาชนในจังหวัดและพื้นที่ใกล้เคียงได้ออกกำลังกาย</li> <li>-ควรจัดให้มีสถานที่ออกกำลังกายในทุกอำเภอ</li> </ul>
๑๔. ปัญหานักเรียนทะเลาะวิวาท	<ul style="list-style-type: none"> <li>-ควรให้ทุกภาคส่วนที่เกี่ยวข้องจัดทำโครงการปลูกจิตสำนึกให้กับเด็กนักเรียนได้เห็นคุณค่าของการศึกษาอย่างแท้จริง</li> </ul>

ยุทธศาสตร์ที่ ๒ ด้านระบบสวัสดิการและคุณภาพชีวิตของประชาชน (ต่อ)

ปัญหา/ความต้องการ	ข้อเสนอแนะ
<p>๑๕. ปัญหาด้านศักยภาพของกลุ่มอาสาพัฒนาชุมชน</p> <p>๑๖. ความต้องการโอกาสในการศึกษาที่มีคุณภาพอย่างเท่าเทียมกัน</p> <p>๑๗. ความต้องการให้สังคม ชุมชน ปลอดภัยจากยาเสพติด อาชญากรรมและอบายมุข</p> <p>๑๘. ความต้องการให้มีการส่งเสริมเยาวชนได้รู้จักและให้ความสำคัญการอนุรักษ์และสืบสานวัฒนธรรมประเพณีท้องถิ่น</p> <p>๑๙. ความต้องการให้ก่อสร้างสะพานลอยบริเวณหมู่บ้านบางพลีนคร-วัดหลวงพ่โต</p>	<p>-ควรจัดให้มีการส่งเสริมศักยภาพของอาสาพัฒนาชุมชนโดยการให้ความรู้และทราบถึงบทบาทของการเป็นจิตอาสาชุมชน</p>

ยุทธศาสตร์ที่ ๓ ด้านการพัฒนาเศรษฐกิจในทุกภาคส่วน ทั้งภาคอุตสาหกรรม ภาคเกษตรกรรมและการท่องเที่ยวแบบสมดุล

ปัญหา/ความต้องการ	ข้อเสนอแนะ
<p>๑. ความต้องการก่อสร้างเส้นทางจักรยานส่งเสริมการท่องเที่ยว</p> <p>๒. ปัญหาป้ายประชาสัมพันธ์เส้นทางและสถานที่ท่องเที่ยวในจังหวัดสมุทรปราการมีน้อย</p> <p>๓. ปัญหาแหล่งท่องเที่ยวในจังหวัดสมุทรปราการเสื่อมโทรม</p> <p>๔. ความต้องการให้มีสถานที่สำคัญจัดฝึกอบรมให้ความรู้ ปรีกษา แนะนำกลุ่มอาชีพต่าง ๆ สำหรับต่อยอดพัฒนารายได้ให้กับกลุ่มในทุกอำเภอหรือเป็นศูนย์รวมในระดับจังหวัด</p> <p>๕. ความต้องการตลาดขายสินค้าการเกษตรและส่งเสริมการแปรรูปผลิตผลทางการเกษตร</p>	<p>-ควรก่อสร้างเส้นทางจักรยาน บริเวณถนนสุขสวัสดิ์-นาเกลือ</p> <p>-ควรจัดทำป้ายประชาสัมพันธ์เส้นทางและสถานที่ท่องเที่ยวในพื้นที่จังหวัดสมุทรปราการให้เป็นที่รู้จักอย่างแพร่หลาย</p> <p>-ควรจัดทำโครงการปรับปรุงสถานที่ท่องเที่ยวในจังหวัดสมุทรปราการให้สวยงาม</p> <p>-ควรมีการพัฒนาแหล่งท่องเที่ยวในจังหวัดสมุทรปราการให้เป็นแหล่งท่องเที่ยวเชิงอนุรักษ์โฮมสเตย์ หรือเกษตรกรรม โดยพัฒนาจากอัตลักษณ์เดิมที่จังหวัดเรามีอยู่</p>



ยุทธศาสตร์ที่ ๓ ด้านการพัฒนาเศรษฐกิจในทุกภาคส่วน ทั้งภาคอุตสาหกรรม ภาคเกษตรกรรมและ การท่องเที่ยวแบบสมดุล (ต่อ)

ปัญหา/ความต้องการ	ข้อเสนอแนะ
<p>๖. ความต้องการแหล่งเรียนรู้ทางการส่งเสริมอาชีพเกษตร</p> <p>๗. ความต้องการพัฒนาและส่งเสริมเทคโนโลยีทางการเกษตร</p> <p>๘. ความต้องการพัฒนาแหล่งท่องเที่ยวทางวัฒนธรรม ประวัติศาสตร์และการท่องเที่ยวเชิงธรรมชาติให้สมบูรณ์ครบวงจร</p> <p>๙. ความต้องการส่งเสริมการผลิต ผลิตภัณฑ์ชุมชน เพื่อเป็นของที่ระลึกของแหล่งท่องเที่ยว</p> <p>๑๐. ความต้องการส่งเสริมทางการตลาด การจัดตั้งศูนย์จัดแสดงและจำหน่ายสินค้าต่าง ๆ</p> <p>๑๑. ปัญหาผู้ผลิตสินค้า OTOP ไม่สามารถขอ อ.ย. ได้ เพราะผู้ผลิตเป็นชาวบ้านที่มีรายได้น้อย ไม่มีที่ผลิตแยกจากที่พักอาศัยได้</p> <p>๑๒. ปัญหาการส่งเสริมอาชีพส่งเสริมผลิตภัณฑ์ในชุมชน</p> <p>๑๓. ปัญหาไม่มีสถานที่จำหน่ายผลิตภัณฑ์ทางการเกษตร</p> <p>๑๔. ปัญหาสถานที่ท่องเที่ยวเชิงนิเวศน์ขาดแคลน และการท่องเที่ยวในพื้นที่จังหวัดสมุทรปราการไม่ได้รับการพัฒนาอย่างแท้จริงและตรงจุด</p> <p>๑๕. ความต้องการการมีอาชีพเสริม มีงานทำสร้างรายได้เพียงพอต่อการดำรงชีวิต</p> <p>๑๖. ปัญหาความไม่เข้าใจในการดำเนินงานเกี่ยวกับเศรษฐกิจพอเพียง</p>	<p>-ควรจัดให้มีการส่งเสริมสนับสนุนให้ผู้ผลิตสินค้ารายย่อยให้สามารถพึ่งพาตนเองได้</p> <p>-ควรก่อสร้างศูนย์ OTOP ให้มีห้องประชุมห้องจัดแสดงสินค้าและจัดกิจกรรม</p> <p>-ควรจัดอบรมให้ความรู้แก่คณะกรรมการ</p> <p>-ควรจัดทำโครงการส่งเสริมอาชีพเพื่อเพิ่มรายได้ให้กับประชาชน</p> <p>-ควรจัดทำโครงการศึกษาดูงานของกลุ่มอาชีพ เช่น กลุ่มการเกษตร กลุ่มประมง กลุ่ม OTOP และกลุ่มอื่น ๆ เพื่อเพิ่มวิสัยทัศน์การพัฒนาใหม่ ๆ</p> <p>-ควรจัดให้มีสถานที่สำหรับจำหน่ายสินค้าหรือผลิตภัณฑ์ทางการเกษตรของจังหวัดสมุทรปราการหรือของทุกอำเภอ</p> <p>-ควรจัดให้มีสถานที่ท่องเที่ยวเชิงนิเวศน์หรืออื่น ๆ</p> <p>-ควรจัดให้มีการส่งเสริมพัฒนาการท่องเที่ยวอย่างจริงจังและครบวงจร</p> <p>-ควรจัดทำโครงการฝึกอบรมให้ความรู้เศรษฐกิจพอเพียงแก่ประชาชนในพื้นที่จังหวัดสมุทรปราการ</p> <p>-ควรจัดให้มีการศึกษาดูงานด้านเศรษฐกิจพอเพียงที่สามารถนำมาปฏิบัติได้จริงหรือสามารถนำมาต่อยอดได้</p>

## ยุทธศาสตร์ที่ ๔ ด้านการจัดการทรัพยากรธรรมชาติและสิ่งแวดล้อม

ปัญหา/ความต้องการ	ข้อเสนอแนะ
๑. ปัญหาระบบนิเวศน์ในพื้นที่ตำบลเทพารักษ์ ย่านแยจากนิคมอุตสาหกรรม	-ควรพัฒนาจังหวัดให้มีระบบนิเวศน์ที่ดี -เวนคืนพื้นที่ที่ติดทะเลมาพัฒนาเป็นเขตอนุรักษ์ ระบบนิเวศน์ -ควรคงไว้ซึ่งอัตลักษณ์ของแหล่งท่องเที่ยว
๒. ความต้องการก่อสร้างเขื่อน คสล. หมู่ที่ ๖ ต.นาเกลือ อ.พระสมุทรเจดีย์ จากบริเวณ โรงพยาบาลส่งเสริมสุขภาพตำบลคลองทะเล ถึงหน้าวัดศรีคงคาราม	
๓. ความต้องการก่อสร้างเขื่อน บริเวณหน้าวัด ภวานาราม หมู่ที่ ๑ ต.นาเกลือ อ.พระสมุทรเจดีย์	
๔. ปัญหาขยะล้นเมือง	-ควรจัดให้มีเตาเผาขยะทุกอำเภอหรือ ศูนย์รวมการจัดการขยะของจังหวัด -ควรจัดทำโครงการเพื่อแก้ไขปัญหามลพิษ น้ำเน่าเสียคลองสำโรง -ควรจัดทำโครงการฝึกอบรมให้ความรู้กับ ประชาชนและผู้เกี่ยวข้องเกี่ยวกับการดูแล ทรัพยากรธรรมชาติและสิ่งแวดล้อม -ควรจัดหาเรือกำจัดผักตบชวา -ควรจัดให้มีการรณรงค์กำจัดผักตบชวา บริเวณคลองสำโรง -ควรจัดให้มีการแปรรูปผักตบชวาให้เป็น ผลิตภัณฑ์ที่ส่งเสริมรายได้ให้ชุมชนหรือ ทำเป็นปุ๋ย
๕. ปัญหาคลองสำโรงเสื่อมโทรมและเกิดมลพิษ น้ำเน่าเสีย	
๖. ความต้องการก่อสร้างเขื่อนกันดินต่อจาก ของเดิมตลอดแนว หมู่ที่ ๑๕ เขตเทศบาลตำบล บางเสาธง	
๗. ปัญหาเครือข่ายอาสาสมัครพิทักษ์ทรัพยากร ธรรมชาติและสิ่งแวดล้อมหมู่บ้าน (ทสม.) ขาดความรู้ความเข้าใจในการปฏิบัติงาน	-ควรจัดทำโครงการร่วมมือเพื่อส่งเสริมให้ความรู้ ความเข้าใจในบทบาทหน้าที่การปฏิบัติงานของ ทสม.
๘. ปัญหาขยะและรถขนขยะเข้ามาทิ้งในพื้นที่ เอกชน บริเวณตำบลแพรกษา ทำขยะตกหล่น จากรถ ถนนสกปรก ลื่น มีกลิ่นเหม็น	-ควรให้องค์กรปกครองส่วนท้องถิ่นและหน่วยงานที่ เกี่ยวข้องร่วมกันจัดทำโครงการบูรณาการเพื่อแก้ไข ปัญหาขยะที่ต้นเหตุจริงจัง -ควรจัดทำผังเมืองโดยการเพิ่มพื้นที่สีเขียวให้มากขึ้น -ควรจัดทำโครงการปลูกต้นไม้ในสถานที่ต่างๆ
๙. ปัญหาพื้นที่สีเขียวและสวนสาธารณะในจังหวัด สมุทรปราการมีน้อย	

ยุทธศาสตร์ที่ ๕ ด้านการพัฒนาการเมืองการบริหารและการมีส่วนร่วมของภาคประชาชน  
ตามหลักธรรมาภิบาล

ปัญหา/ความต้องการ	ข้อเสนอแนะ
๑. ปัญหาคนดีไม่ได้รับการยกย่องเชิดชูเกียรติให้เป็นตัวอย่างของสังคม	-ควรจัดให้มีโครงการหรือกิจกรรมเพื่อยกย่องคนที่ทำความดีให้เป็นตัวอย่างของสังคมในทุก ๆ ด้าน
๒. ปัญหาสภาองค์กรชุมชนในจังหวัดสมุทรปราการ ไม่ได้รับความช่วยเหลือและร่วมมือจากภาคส่วนราชการ	-ควรส่งเสริมสนับสนุนให้ความรู้การจัดทำแผนชุมชน -ควรสนับสนุนงบประมาณให้กับหน่วยงานที่มีหน้าที่โดยตรง
๓. ปัญหาผู้ประกอบการในพื้นที่จังหวัดสมุทรปราการยังขาดความรู้ความเข้าใจเกี่ยวกับการชำระภาษีให้กับ อบจ.	-ควรจัดทำโครงการอบรมให้ความรู้ความเข้าใจกับผู้ประกอบการ -ควรจัดทำเอกสารเผยแพร่และประชาสัมพันธ์
๔. ความต้องการให้ประชาชนในชุมชนมีส่วนร่วมในการดำเนินงานของภาครัฐ	-ควรจัดทำโครงการส่งเสริมสนับสนุนให้ทุกภาคส่วนได้มีโอกาสร่วมแสดงความคิดเห็นและร่วมขับเคลื่อนงานของภาครัฐ

## ดัชนีชี้วัดในการประเมินประเด็นยุทธศาสตร์

## ประเด็นยุทธศาสตร์ที่ ๑ ด้านผังเมืองและระบบโครงสร้างพื้นฐาน

## เป้าประสงค์

- การวางผังเมืองแบบกระชับเพื่อใช้ประโยชน์จากแต่ละส่วนของพื้นที่อย่างมีประสิทธิภาพ
- การพัฒนาาระบบโครงสร้างพื้นฐานเพื่อสอดคล้องกับผังเมืองและการเติบโตของเมือง
- การพัฒนาาระบบและกลไกเพื่อรองรับการจัดการกับภัยพิบัติ

ตัวชี้วัด	ค่าเป้าหมาย			
	๒๕๖๑	๒๕๖๒	๒๕๖๓	๒๕๖๔
๑. จำนวนกิจกรรมที่ดำเนินการด้าน ผังเมืองและระบบโครงสร้างพื้นฐาน	๕๐ กิจกรรม	๕๐ กิจกรรม	๕๐ กิจกรรม	๕๐ กิจกรรม
๒. ร้อยละของประชาชนที่มีความ พึงพอใจต่อนโยบายด้านโครงสร้าง พื้นฐาน	๘๙%	๙๐%	๙๐%	๙๐%

## ความเชื่อมโยงกับยุทธศาสตร์

ยุทธศาสตร์จังหวัดที่ ๓ ยุทธศาสตร์ส่งเสริมระบบ Logistics สู่มหาภาคอาเซียน โดยพัฒนาการบริหารจัดการและปรับปรุงโครงข่ายการคมนาคมขนส่งให้สมบูรณ์ยิ่งขึ้น เพื่อลดต้นทุนและเพิ่มขีดความสามารถการแข่งขัน

ประเด็นยุทธศาสตร์ที่ ๒ ด้านระบบสวัสดิการและคุณภาพชีวิตของประชาชน

เป้าประสงค์

๑. พัฒนาระบบสวัสดิการขั้นพื้นฐานและคุณภาพชีวิตของประชาชน
๒. พัฒนาระบบดูแลสุขภาพของประชาชน
๓. พัฒนาระบบการศึกษาของประชาชน
๔. พัฒนามาตรการด้านความปลอดภัยของประชาชนและชุมชน
๕. พัฒนาด้านการจัดกิจกรรมกีฬา

ตัวชี้วัด	ค่าเป้าหมาย			
	๒๕๖๑	๒๕๖๒	๒๕๖๓	๒๕๖๔
๑. ร้อยละของประชาชนที่มีความพึงพอใจต่อนโยบายด้านการศึกษา	๘๗%	๘๘%	๘๙%	๙๐%
๒. ร้อยละของประชาชนที่มีความพึงพอใจต่อนโยบายด้านสาธารณสุขและการแก้ไขปัญหาเสพติด	๘๙%	๙๐%	๙๐%	๙๐%
๓. จำนวนเยาวชนและประชาชนที่เข้าร่วมโครงการ	๕,๐๐๐ คน	๕,๐๐๐ คน	๕,๐๐๐ คน	๕,๐๐๐ คน
๔. จำนวนโครงการที่ส่งเสริมและช่วยเหลือเด็ก สตรี ผู้สูงอายุ คนพิการ และผู้ด้อยโอกาส	๑๐ โครงการ	๑๐ โครงการ	๑๐ โครงการ	๑๐ โครงการ
๕. จำนวนโครงการที่ส่งเสริมสนับสนุนด้านการกีฬา	๑๐ โครงการ	๑๐ โครงการ	๑๐ โครงการ	๑๐ โครงการ
๖. จำนวนโครงการที่ส่งเสริมสนับสนุนด้านศาสนา ศิลปและวัฒนธรรม	๑๐ โครงการ	๑๐ โครงการ	๑๐ โครงการ	๑๐ โครงการ

ความเชื่อมโยง

ยุทธศาสตร์จังหวัดที่ ๒ ยุทธศาสตร์พัฒนาคุณภาพชีวิตประชาชน โดยยกระดับรายได้และการจัดการด้านการศึกษา สาธารณสุข ศาสนา ศิลปวัฒนธรรม สาธารณูปโภคและสาธารณูปการให้เพียงพอเท่าเทียมและทั่วถึง

ประเด็นยุทธศาสตร์ที่ ๓ ด้านการพัฒนาเศรษฐกิจในทุกภาคส่วน ทั้งภาคอุตสาหกรรม  
ภาคเกษตรกรรม และภาคการท่องเที่ยวแบบสมดุล (๖ เป้าประสงค์)

#### เป้าประสงค์

- ส่งเสริมให้มีความสมดุลของเศรษฐกิจในทุกภาคส่วน
- พัฒนาพื้นที่ให้เกิดความหลากหลายของกิจกรรมและสอดคล้องกับทิศทางการพัฒนา  
แหล่งท่องเที่ยว
- สนับสนุนแหล่งท่องเที่ยวให้สอดคล้องกับวิถีชีวิตและวัฒนธรรมของชุมชน
- พัฒนาส่งเสริมสนับสนุนผลิตภัณฑ์ ให้สอดคล้องกับแหล่งท่องเที่ยวของแต่ละชุมชน  
แบบบูรณาการ
- สนับสนุนอุตสาหกรรมเชิงนิเวศและสนับสนุนเกษตรอินทรีย์ให้เกิดความยั่งยืน
- ส่งเสริม สนับสนุนการบริหารจัดการตลาดและการท่องเที่ยวเพื่อสร้างรายได้สู่  
จังหวัดสมุทรปราการ

ตัวชี้วัด	ค่าเป้าหมาย			
	๒๕๖๑	๒๕๖๒	๒๕๖๓	๒๕๖๔
๑. จำนวนประชาชนที่ได้รับการศึกษา อบรมและฝึกอาชีพ	๑,๕๐๐ คน	๑,๕๐๐ คน	๑,๕๐๐ คน	๑,๕๐๐ คน
๒. จำนวนกิจกรรมที่ส่งเสริมการเรียนรู้ และฝึกอบรมแก่เยาวชนและประชาชน ในจังหวัดสมุทรปราการ	๓ กิจกรรม	๔ กิจกรรม	๔ กิจกรรม	๔ กิจกรรม
๓. จำนวนโครงการที่ส่งเสริมด้านการ ท่องเที่ยว	๑๕ โครงการ	๑๕ โครงการ	๑๕ โครงการ	๑๕ โครงการ
๔. ร้อยละของประชาชนที่มีความพึง พอใจต่อนโยบายด้านการส่งเสริมการ ท่องเที่ยว	๘๘%	๙๐%	๙๐%	๙๐%

#### ความเชื่อมโยง

ยุทธศาสตร์จังหวัดที่ ๔ ยุทธศาสตร์ส่งเสริมกิจกรรมการท่องเที่ยวเชิงนิเวศประวัติศาสตร์ และ  
ศิลปวัฒนธรรม โดยการพัฒนาแหล่งท่องเที่ยวสินค้า การบริหารและประชาสัมพันธ์ให้เป็นที่รู้จักและ  
ประทับใจของนักท่องเที่ยว

## ประเด็นยุทธศาสตร์ที่ ๔ ด้านการจัดการทรัพยากรธรรมชาติและสิ่งแวดล้อม

## เป้าประสงค์

๑. สร้างเครือข่ายความร่วมมือจากทุกภาคส่วนในการรักษาฐาน ทรัพยากรธรรมชาติและสิ่งแวดล้อมอย่างยั่งยืน
๒. สร้างเสริมศักยภาพการจัดการขยะมูลฝอยและของเสียอันตรายอย่างมีประสิทธิภาพเป็นระบบ
๓. สร้างเสริมศักยภาพการจัดการปัญหาอุทกภัยและคุณภาพน้ำแบบบูรณาการ
๔. สร้างเสริมศักยภาพการจัดการปัญหามลพิษทางอากาศและเสียง
๕. แหล่งทรัพยากรธรรมชาติและสิ่งแวดล้อมได้รับการอนุรักษ์และฟื้นฟูให้มีความอุดมสมบูรณ์เพิ่มขึ้นและมีความสมดุลกับสิ่งแวดล้อม

ตัวชี้วัด	ค่าเป้าหมาย			
	๒๕๖๑	๒๕๖๒	๒๕๖๓	๒๕๖๔
๑. จำนวนเยาวชนและประชาชนที่เข้าร่วมกิจกรรมด้านทรัพยากรธรรมชาติและสิ่งแวดล้อม	๑,๕๐๐ คน	๑,๕๐๐ คน	๑,๕๐๐ คน	๑,๕๐๐ คน
๒. จำนวนกิจกรรมที่ดำเนินการด้านทรัพยากรธรรมชาติและสิ่งแวดล้อม	๕ กิจกรรม	๕ กิจกรรม	๕ กิจกรรม	๕ กิจกรรม
๓. ร้อยละของประชาชนที่มีความพึงพอใจต่อนโยบายด้านทรัพยากรธรรมชาติและสิ่งแวดล้อม	๘๘%	๘๙%	๘๙%	๘๙%

## ความเชื่อมโยง

ยุทธศาสตร์จังหวัดที่ ๑ ยุทธศาสตร์ส่งเสริมอุตสาหกรรมและเกษตรกรรมให้มีศักยภาพ เพื่อการแข่งขันในภูมิภาคอาเซียนโดยพัฒนากระบวนการผลิตที่เป็นมิตรกับสิ่งแวดล้อมรวมทั้งอนุรักษ์และฟื้นฟูทรัพยากรธรรมชาติและสิ่งแวดล้อม

ประเด็นยุทธศาสตร์ที่ ๕ ด้านการพัฒนาการเมืองการบริหารและการมีส่วนร่วมของภาคประชาชน  
ตามหลักธรรมาภิบาล

เป้าประสงค์

- องค์การบริหารส่วนจังหวัดมีประสิทธิภาพในการบริหารจัดการและการบริการ สาธารณะให้กับประชาชนเพิ่มขึ้น
- ประชาชนมีส่วนร่วมในการบริหารจัดการกิจการขององค์การบริหารส่วนจังหวัด
- ส่งเสริมการมีส่วนร่วมของภาคเอกชนในการเสริมสร้างภาพลักษณ์อันดีให้แก่จังหวัดสมุทรปราการ
- พัฒนาระบบตรวจสอบการติดตามประเมินผลขององค์การบริหารจังหวัดสมุทรปราการ

ตัวชี้วัด	ค่าเป้าหมาย			
	๒๕๖๑	๒๕๖๒	๒๕๖๓	๒๕๖๔
๑. จำนวนโครงการที่ส่งเสริมการมีส่วนร่วมของประชาชนต่อการบริหารงานขององค์การบริหารส่วนจังหวัดสมุทรปราการ	๕ โครงการ	๕ โครงการ	๕ โครงการ	๕ โครงการ
๒. ร้อยละของประชาชนที่มีความพึงพอใจต่อนโยบายด้านการส่งเสริมการมีส่วนร่วมของประชาชนในด้านต่าง ๆ	๘๘%	๙๐%	๙๐%	๙๐%

ความเชื่อมโยง

ยุทธศาสตร์จังหวัดที่ ๕ ยุทธศาสตร์เสริมสร้างความปลอดภัยในชีวิตและทรัพย์สินของประชาชน โดยการพัฒนาาระบบป้องกันและแก้ไขปัญหาภัยคุกคามความมั่นคงพร้อมทั้งพัฒนาวิถีชีวิตประชาธิปไตยแก่ประชาชน



## ส่วนที่ ๔

การนำแผนพัฒนาท้องถิ่นสี่ปีไปสู่การปฏิบัติ

ส่วนที่ ๔  
การนำแผนพัฒนาท้องถิ่นสี่ปีไปสู่การปฏิบัติ

๔.๑ ยุทธศาสตร์การพัฒนาและแผนงาน

ที่	ยุทธศาสตร์	ด้าน	แผนงาน	หน่วยงานที่รับผิดชอบหลัก	หน่วยงานสนับสนุน
๑	ด้านผังเมืองและระบบโครงสร้างพื้นฐาน	การเศรษฐกิจ	อุตสาหกรรมและการโยธา	กองผังเมือง	- กองช่าง - สนง.โยธาธิการและผังเมือง จ.สมุทรปราการ
๒	ด้านระบบสวัสดิการและคุณภาพชีวิตของประชาชน	บริการชุมชนและสังคม	สาธารณสุข	สำนักปลัดฯ	
			สังคมสงเคราะห์	สำนักปลัดฯ	- จังหวัดสมุทรปราการ - สนง.สวัสดิการและสังคม จ.สมุทรปราการ - สนง.สาธารณสุข จ.สมุทรปราการ - สนง.เขตพื้นที่การศึกษาในพื้นที่ จ.สมุทรปราการ - วัด, มัสยิด - ตำรวจภูธร จ.สมุทรปราการ - อปท.ในเขตจังหวัด
			สร้างความเข้มแข็งของชุมชน	สำนักปลัดฯ	
			การศาสนาวัดธรรมและนันทนาการ	กองกิจการสภาฯ	

(ต่อ) ๔.๑ ยุทธศาสตร์การพัฒนาและแผนงาน

ที่	ยุทธศาสตร์	ด้าน	แผนงาน	หน่วยงานที่รับผิดชอบหลัก	หน่วยงานสนับสนุน
๓	ด้านการพัฒนาเศรษฐกิจในทุกภาคส่วน ภาคเกษตรกรรมและภาคการท่องเที่ยว แบบสมดุล	บริการชุมชนและสังคม	การศาสนาวัฒนธรรมและนันทนาการ	สำนักปลัดฯ	- จังหวัดสมุทรปราการ - การท่องเที่ยวแห่งประเทศไทย - สนง.การท่องเที่ยว จ.สมุทรปราการ - อำเภอบางพลี - อำเภอพระประแดง - ป้อมพระจุลจอมเกล้าฐานทัพเรือ กรุงเทพฯ อ.พระสมุทรเจดีย์
๔	ด้านการจัดการทรัพยากรธรรมชาติและสิ่งแวดล้อม	บริการชุมชนและสังคม	เคหะชุมชนและสังคม	กองช่าง	
๕	ด้านการพัฒนาการเมืองการบริหารและการมีส่วนร่วมของภาคประชาชนตามหลักธรรมาภิบาล	บริหารงานทั่วไป	บริหารงานทั่วไป	สำนักปลัดฯ	
		บริการชุมชนและสังคม	สร้างความเข้มแข็งของชุมชน	- สำนักปลัดฯ - กองกิจการสภาฯ - กองแผนและงบประมาณ	
		การศาสนาวัฒนธรรมและนันทนาการ	การศาสนาวัฒนธรรมและนันทนาการ	สำนักปลัดฯ	

๔.๒ บัญชีสรุปรวมโครงการในแผนพัฒนาท้องถิ่นสี่ปี (พ.ศ. ๒๕๖๑ - ๒๕๖๔) ขององค์การบริหารส่วนจังหวัดสมุทรปราการ

ชื่อบัญชีสรุปโครงการ	ปี ๒๕๖๑		ปี ๒๕๖๒		ปี ๒๕๖๓		ปี ๒๕๖๔		รวม ๔ ปี	
	จำนวนโครงการ	งบประมาณ (บาท)	จำนวนโครงการ	งบประมาณ (บาท)	จำนวนโครงการ	งบประมาณ (บาท)	จำนวนโครงการ	งบประมาณ (บาท)	จำนวนโครงการ	งบประมาณ (บาท)
	๑. บัญชีสรุปโครงการตามยุทธศาสตร์การพัฒนา แผนพัฒนาท้องถิ่นสี่ปี (พ.ศ. ๒๕๖๑ - ๒๕๖๔) ขององค์การบริหารส่วนจังหวัดสมุทรปราการ (แบบ ผ.๐๑ สำหรับ อบจ.ดำเนินการเอง)	๔๙	๔๘๑,๘๙๒,๖๐๐	๔๘	๔๒๙,๕๓๙,๖๐๐	๔๘	๔๔๔,๕๔๐,๐๐๐	๔๗	๔๐๔,๕๔๐,๐๐๐	๑๙๒
๒. บัญชีสรุปโครงการตามยุทธศาสตร์ การพัฒนาแผนพัฒนาท้องถิ่นสี่ปี (พ.ศ. ๒๕๖๑ - ๒๕๖๔)	-	-	-	-	-	-	-	-	-	-
๓. บัญชีสรุปโครงการตามยุทธศาสตร์ การพัฒนาแผนพัฒนาท้องถิ่นสี่ปี (พ.ศ. ๒๕๖๑ - ๒๕๖๔)	-	-	-	-	-	-	-	-	-	-
๔. บัญชีสรุปโครงการตามยุทธศาสตร์พัฒนา แผนพัฒนาท้องถิ่นสี่ปี (พ.ศ. ๒๕๖๑ - ๒๕๖๔) (แบบ ผ.๐๖ สำหรับโครงการที่ อบท.ดำเนินการ โดยไม่ใช้งบประมาณ)	๔๙	๔๘๑,๘๙๒,๖๐๐	๔๘	๔๒๙,๕๓๙,๖๐๐	๔๘	๔๔๔,๕๔๐,๐๐๐	๔๗	๔๐๔,๕๔๐,๐๐๐	๑๙๒	๑,๗๖๐,๕๑๒,๐๐๐
<b>รวมทั้งสิ้น</b>										
๕. บัญชีสรุปครุภัณฑ์ของ อบจ. ในแผนพัฒนา ท้องถิ่นสี่ปี (พ.ศ. ๒๕๖๑ - ๒๕๖๔) (แบบ ผ.๐๘)	๕ รายการ	๒๑๑,๕๐๐	๑ รายการ	๙๙๐,๐๐๐	๑ รายการ	๙๙๐,๐๐๐	๑ รายการ	๙๙๐,๐๐๐	๔ รายการ	๓,๑๘๑,๕๐๐
๕.๑ กองกิจการสภาฯ	๒ รายการ	๑,๑๙๓,๐๐๐	๑ รายการ	๒๒,๐๐๐	๑ รายการ	๒๒,๐๐๐	๑ รายการ	๒๒,๐๐๐	๓ รายการ	๑,๒๓๗,๐๐๐
๕.๒ กองคลัง	๒ รายการ	๔๒,๑๐๐	๑ รายการ	๕,๕๐๐	๑ รายการ	๕,๕๐๐	๑ รายการ	๕,๕๐๐	๔ รายการ	๕๘,๖๐๐
๕.๓ กองผังเมือง	๑ รายการ	๙๗๘,๐๐๐	๑ รายการ	๑๑,๐๐๐	๑ รายการ	๑๑,๐๐๐	๑ รายการ	๑๑,๐๐๐	๔ รายการ	๑,๐๑๑,๐๐๐
๕.๔ กองแผนฯ	๑๙ รายการ	๒,๔๓๔,๖๐๐	๔ รายการ	๑,๐๒๘,๐๐๐	๔ รายการ	๑,๐๒๘,๕๐๐	๔ รายการ	๑,๐๒๘,๕๐๐	๓๑ รายการ	๕,๕๑๙,๖๐๐

บัญชีสรุปโครงการตามยุทธศาสตร์การพัฒนาแผนพัฒนาท้องถิ่นปี (๒๕๖๑ - ๒๕๖๔) ขององค์การบริหารส่วนจังหวัดสมุทรปราการ

ชื่อบัญชีสรุปโครงการ	ปี ๒๕๖๑		ปี ๒๕๖๒		ปี ๒๕๖๓		ปี ๒๕๖๔		รวม ๔ ปี	
	จำนวนโครงการ	งบประมาณ (บาท)	จำนวนโครงการ	งบประมาณ (บาท)	จำนวนโครงการ	งบประมาณ (บาท)	จำนวนโครงการ	งบประมาณ (บาท)	จำนวนโครงการ	งบประมาณ (บาท)
	๑) ยุทธศาสตร์การพัฒนาด้านผังเมืองและระบบโครงสร้างพื้นฐาน ด้านการเศรษฐกิจ	๑	๓๙,๐๐๐,๐๐๐	๑	๒๕,๐๐๐,๐๐๐	๑	๔๐,๐๐๐,๐๐๐	-	-	๓
- แผนงานอุตสาหกรรมและการโยธา	๑	๓๙,๐๐๐,๐๐๐	๑	๒๕,๐๐๐,๐๐๐	๑	๔๐,๐๐๐,๐๐๐	-	-	๓	๑๐๔,๐๐๐,๐๐๐
<b>รวม</b>	๑	๓๙,๐๐๐,๐๐๐	๑	๒๕,๐๐๐,๐๐๐	๑	๔๐,๐๐๐,๐๐๐	-	-	๓	๑๐๔,๐๐๐,๐๐๐
๒) ยุทธศาสตร์การพัฒนาด้านระบบสวัสดิการและคุณภาพชีวิตของประชาชน ด้านบริการชุมชนและสังคม	๕	๓๓,๕๐๐,๐๐๐	๕	๓๓,๕๐๐,๐๐๐	๕	๓๓,๕๐๐,๐๐๐	๕	๓๓,๕๐๐,๐๐๐	๒๐	๑๓๕,๐๐๐,๐๐๐
- แผนงานสาธารณสุข	๗	๔๑,๓๕๘,๕๐๐	๗	๔๑,๓๕๘,๕๐๐	๗	๔๑,๓๕๘,๕๐๐	๗	๔๑,๓๕๘,๕๐๐	๒๘	๑๖๕,๕๓๓,๖๐๐
- แผนงานสังคมสงเคราะห์	๙	๑๔๘,๓๖๖,๐๐๐	๙	๑๔๘,๓๖๖,๐๐๐	๙	๑๔๘,๓๖๖,๐๐๐	๙	๑๔๘,๓๖๖,๐๐๐	๓๖	๕๙๓,๕๖๔,๐๐๐
- แผนงานสร้างเสริมสุขภาพของชุมชน	๑	๓,๐๐๐,๐๐๐	๑	๓,๐๐๐,๐๐๐	๑	๓,๐๐๐,๐๐๐	๑	๓,๐๐๐,๐๐๐	๔	๑๒,๐๐๐,๐๐๐
- แผนงานการศึกษาสนววัฒนธรรมและนันทนาการ	๒๒	๒๒๖,๒๒๔,๕๐๐	๒๒	๒๒๖,๒๒๔,๕๐๐	๒๒	๒๒๖,๒๒๔,๕๐๐	๒๒	๒๒๖,๒๒๔,๕๐๐	๘๘	๙๐๕,๘๙๗,๖๐๐
<b>รวม</b>	๑๓	๑๒๔,๕๖๕,๖๐๐	๑๓	๑๒๔,๕๖๕,๖๐๐	๑๓	๑๒๔,๕๖๕,๖๐๐	๑๓	๑๒๔,๕๖๕,๖๐๐	๕๒	๔๙๘,๒๖๒,๔๐๐
๓) ยุทธศาสตร์การพัฒนาด้านการศึกษา เศรษฐกิจในทุกภาคส่วน ทั้งภาค อุตสาหกรรม ภาคเกษตรกรรมและภาคการท่องเที่ยวแบบสมดุล ด้านบริการชุมชนและสังคม	๑๓	๑๒๔,๕๖๕,๖๐๐	๑๓	๑๒๔,๕๖๕,๖๐๐	๑๓	๑๒๔,๕๖๕,๖๐๐	๑๓	๑๒๔,๕๖๕,๖๐๐	๕๒	๔๙๘,๒๖๒,๔๐๐
- แผนงานการศึกษาสนววัฒนธรรมและนันทนาการ	๑๓	๑๒๔,๕๖๕,๖๐๐	๑๓	๑๒๔,๕๖๕,๖๐๐	๑๓	๑๒๔,๕๖๕,๖๐๐	๑๓	๑๒๔,๕๖๕,๖๐๐	๕๒	๔๙๘,๒๖๒,๔๐๐
<b>รวม</b>	๑๓	๑๒๔,๕๖๕,๖๐๐	๑๓	๑๒๔,๕๖๕,๖๐๐	๑๓	๑๒๔,๕๖๕,๖๐๐	๑๓	๑๒๔,๕๖๕,๖๐๐	๕๒	๔๙๘,๒๖๒,๔๐๐

(ต่อ) บัญชีสรุปโครงการตามยุทธศาสตร์การพัฒนาแผนพัฒนาท้องถิ่นปี (๒๕๖๑ - ๒๕๖๔) ขององค์การบริหารส่วนจังหวัดสมุทรปราการ

ชื่อบัญชีสรุปโครงการ	ปี ๒๕๖๑		ปี ๒๕๖๒		ปี ๒๕๖๓		ปี ๒๕๖๔		รวม ๔ ปี	
	จำนวนโครงการ	งบประมาณ (บาท)	จำนวนโครงการ	งบประมาณ (บาท)	จำนวนโครงการ	งบประมาณ (บาท)	จำนวนโครงการ	งบประมาณ (บาท)	จำนวนโครงการ	งบประมาณ (บาท)
๔) ยุทธศาสตร์การพัฒนาด้านการจัดการทรัพยากรธรรมชาติและสิ่งแวดล้อม ด้านบริการชุมชนและสังคม - แผนงานเฉพาะชุมชนและสังคม	๑	๓๘,๓๕๒,๐๐๐	-	-	-	-	-	-	๑	๓๘,๓๕๒,๐๐๐
	๑	๓๘,๓๕๒,๐๐๐	-	-	-	-	-	-	๑	๓๘,๓๕๒,๐๐๐
๕) ยุทธศาสตร์การพัฒนาด้านการพัฒนาการเมืองการบริหารและการมีส่วนร่วมของภาคประชาชนตามหลักธรรมาภิบาล ด้านบริหารงานทั่วไป - แผนงานบริหารงานทั่วไป	๖	๔,๘๐๐,๐๐๐	๖	๔,๘๐๐,๐๐๐	๖	๔,๘๐๐,๐๐๐	๖	๔,๘๐๐,๐๐๐	๒๔	๑๙,๒๐๐,๐๐๐
	๔	๑๔,๔๕๐,๐๐๐	๔	๑๔,๔๕๐,๐๐๐	๔	๑๔,๔๕๐,๐๐๐	๔	๑๔,๔๕๐,๐๐๐	๑๖	๕๗,๘๐๐,๐๐๐
- แผนงานการศาสนาวัฒนธรรมและนันทนาการ	๒	๓๔,๕๐๐,๐๐๐	๒	๓๔,๕๐๐,๐๐๐	๒	๓๔,๕๐๐,๐๐๐	๒	๓๔,๕๐๐,๐๐๐	๘	๑๓๘,๐๐๐,๐๐๐
	๑๒	๕๓,๗๕๐,๐๐๐	๑๒	๕๓,๗๕๐,๐๐๐	๑๒	๕๓,๗๕๐,๐๐๐	๑๒	๕๓,๗๕๐,๐๐๐	๔๘	๒๑๕,๐๐๐,๐๐๐
<b>รวมทั้งสิ้น</b>	<b>๔๙</b>	<b>๙๘๑,๘๕๒,๖๐๐</b>	<b>๔๘</b>	<b>๙๘๑,๘๕๒,๖๐๐</b>	<b>๔๘</b>	<b>๙๘๑,๘๕๒,๖๐๐</b>	<b>๔๗</b>	<b>๙๐๔,๕๕๐,๐๐๐</b>	<b>๑๙๒</b>	<b>๓,๗๖๙,๖๕๕,๘๐๐</b>

**ยุทธศาสตร์ อบจ. ที่ ๑**  
**ด้านผังเมืองและระบบโครงสร้างพื้นฐาน**

๔.๓ บัญชีโครงการพัฒนาท้องถิ่น

รายละเอียดโครงการพัฒนา  
แผนพัฒนาท้องถิ่นสี่ปี (พ.ศ. ๒๕๖๑ - ๒๕๖๔)  
สำหรับองค์กรปกครองส่วนท้องถิ่นดำเนินการ  
ขององค์การบริหารส่วนจังหวัดสมุทรปราการ

ก. ยุทธศาสตร์จังหวัดที่ ๓ ส่งเสริมระบบ Logistics ส่งเสริมระบบ Logistic ส่วนท้องถิ่นให้สมบูรณ์ยิ่งขึ้นเพื่อลดต้นทุนและเพิ่มขีดความสามารถการแข่งขัน  
ข. ยุทธศาสตร์การพัฒนาขององค์กรปกครองส่วนท้องถิ่นในเขตจังหวัดสมุทรปราการ ที่ ๑ ด้านผังเมืองกระชับ การพัฒนาส่งเสริมระบบโครงสร้างพื้นฐานและการพัฒนาระบบเพื่อรองรับการจัดการกับภัยพิบัติ  
ยุทธศาสตร์การพัฒนาขององค์การบริหารส่วนจังหวัดสมุทรปราการที่ ๑ ด้านผังเมืองและระบบโครงสร้างพื้นฐาน  
แผนงานอุตสาหกรรมและการโยธา

ที่	โครงการ	วัตถุประสงค์	เป้าหมาย (ผลผลิตของโครงการ)	งบประมาณและที่ผ่านมา				ตัวชี้วัด (KPI)	ผลที่คาดว่าจะได้รับ	หน่วยงาน รับผิดชอบหลัก
				๒๕๖๑ (บาท)	๒๕๖๒ (บาท)	๒๕๖๓ (บาท)	๒๕๖๔ (บาท)			
๑	โครงการจ้าง ที่ปรึกษาปรับปรุง ผังเมืองรวม สมุทรปราการ พ.ศ. ๒๕๖๑	- เพื่อทบทวนการควบคุม บังคับใช้ผังเมืองรวม สมุทรปราการ พ.ศ. ๒๕๕๖ มิติต่างๆ ทั้งด้านความ เปลี่ยนแปลงของพื้นที่การ พัฒนาการอนุรักษ์ ทรัพยากรธรรมชาติ ผลของ ข้อกำหนดการใช้ประโยชน์ ที่ดิน รวมทั้งมาตรการต่างๆ และการนำไปสู่การปฏิบัติ ที่เป็นรูปธรรมในช่วงที่ ผ่านมาที่ผังเมืองบังคับใช้	ดำเนินการจ้างที่ปรึกษา ปรับปรุงผังเมืองรวม สมุทรปราการ - มีผลการศึกษาทบทวน การควบคุมบังคับใช้ ผังเมืองรวมสมุทรปราการ พ.ศ. ๒๕๕๖ และข้อมูล ประกอบ รวมทั้งความ ต้องการของทุกภาคส่วน	๓๙,๐๐๐,๐๐๐	-	-	-	เชิงปริมาณ - มีผังเมืองรวมครอบคลุม พื้นที่จังหวัด - มีกฎหมายผังเมือง ครอบคลุมทุกท้องถิ่น ทั้ง ๔๘ ท้องถิ่น - มีถนนโครงการที่จะต้อง วางแผนปรับปรุง อย่างน้อย ๕ สายทาง โดยปรับปรุงแบบบูรณา กับส่วนราชการอื่น ๆ	- มีร่างผังเมืองรวม สมุทรปราการ ที่สอดคล้อง กับความต้องการของ ทุกภาคส่วน ที่สามารถ ใช้เป็นแนวทางการพัฒนา ด้านการใช้ประโยชน์ที่ดิน และระบบคมนาคมขนส่ง - องค์การบริหารส่วน จังหวัดประสบความสำเร็จ สามารถดำเนินการภารกิจ ที่ได้รับถ่ายโอนการวาง/ จัดทำผังเมืองรวม สมุทรปราการ	กองผังเมือง



ที่	โครงการ	วัตถุประสงค์	เป้าหมาย (ผลผลิตของโครงการ)	งบประมาณและที่ผ่านมา				ตัวชี้วัด (KPI)	ผลที่คาดว่าจะได้รับ	หน่วยงาน รับผิดชอบหลัก
				๒๕๖๑ (บาท)	๒๕๖๒ (บาท)	๒๕๖๓ (บาท)	๒๕๖๔ (บาท)			
	(ต่อ) โครงการจ้างที่ปรึกษาปรับปรุงผังเมืองรวมสมุทรปราการ พ.ศ. ๒๕๖๑	- เพื่อวาง/จัดทำ/ปรับปรุงผังเมืองรวมสมุทรปราการ (ปรับปรุงครั้งที่ ๓) ตามมาตรา ๑๗ แห่งพระราชบัญญัติการผังเมือง พ.ศ. ๒๕๑๘ (และที่แก้ไขเพิ่มเติม) และตามกระบวนการขั้นตอนของกรมโยธาธิการและผังเมือง โดยให้สอดคล้องกับสภาพความเปลี่ยนแปลงของบ้านเมืองและความต้องการโดยรวมของทุกภาคส่วนในสังคม - เพื่อจัดทำมาตรฐานการควบคุมบังคับ ส่งเสริม และแผนปฏิบัติการเพื่อพัฒนาพื้นที่ให้เป็นไปตามผังเมืองรวมสมุทรปราการ	- มีผังเมืองรวมสมุทรปราการ (ปรับปรุงครั้งที่ ๓) ที่สามารถใช้เป็นแนวทางในการพัฒนาเมืองทั้งด้านการใช้ประโยชน์ที่ดิน การคมนาคมขนส่งและสาธารณูปโภค - มีมาตรฐานการควบคุม บังคับส่งเสริม และแผนปฏิบัติการเพื่อพัฒนาพื้นที่ให้เป็นไปตามผังเมืองรวมสมุทรปราการที่สามารถสนับสนุนการควบคุมใช้ผังเมืองรวมอย่างเป็นรูปธรรม	-	-	-	-	<b>เชิงคุณภาพ</b> - มีผังเมืองรวมสมุทรปราการที่ได้รับการปรับปรุงตามกระบวนการและจัดทำผังเมืองรวมของกรมโยธาธิการและผังเมืองที่สามารถชี้้นำการพัฒนาเมืองในด้านต่างๆ ได้อย่างมีประสิทธิภาพ	กองผังเมือง	



ก. ยุทธศาสตร์จังหวัดที่ ๓ ส่งเสริมระบบ Logistics ผู้ประกอบการเชิงรุก โดยพัฒนาการบริหารจัดการ และปรับปรุงโครงการคมนาคมขนส่งให้สมบูรณ์ยิ่งขึ้นเพื่อลดต้นทุนและเพิ่มขีดความสามารถการแข่งขัน  
 ข. ยุทธศาสตร์การพัฒนาระบบโครงข่ายการขนส่งทางอากาศที่ ๑ ด้านฝั่งเมืองกระซิบ การพัฒนาส่งเสริมระบบโครงสร้างพื้นฐานและการจัดการกับภัยพิบัติ  
 ยุทธศาสตร์การพัฒนาขององค์การบริหารส่วนจังหวัดสมุทรปราการที่ ๑ ด้านฝั่งเมืองและระบบโครงสร้างพื้นฐาน  
 แผนงานอุตสาหกรรมและกาไรโอธา

ที่	โครงการ	วัตถุประสงค์	เป้าหมาย (ผลผลิตของโครงการ)	งบประมาณและที่ผ่านมา				ตัวชี้วัด (KPI)	ผลที่คาดว่าจะได้รับ	หน่วยงาน รับผิดชอบหลัก
				๒๕๖๑ (บาท)	๒๕๖๒ (บาท)	๒๕๖๓ (บาท)	๒๕๖๔ (บาท)			
๓	โครงการจ้างที่ปรึกษาจัดทำแผนแม่บทการพัฒนาพื้นที่จังหวัดสมุทรปราการด้านระบบโครงสร้างพื้นฐานระบบคมนาคมขนส่ง - เพื่อจัดทำแผนแม่บทการพัฒนาพื้นที่จังหวัดสมุทรปราการด้านระบบโครงสร้างพื้นฐานระบบคมนาคมขนส่ง กลุ่มอุตสาหกรรม พาณิชยกรรม การท่องเที่ยว และด้านสิ่งแวดล้อม - เพื่อนำแผนแม่บทการพัฒนาพื้นที่จังหวัดสมุทรปราการ มาใช้เป็นแนวทางในการกำหนดนโยบายและบูรณาการวางแผนงานด้านต่างๆ ที่เกี่ยวข้องการพัฒนาพื้นที่จังหวัดสมุทรปราการ	<ul style="list-style-type: none"> <li>- ดำเนินการจ้างที่ปรึกษาจัดทำแผนแม่บทการพัฒนา ระบบโครงสร้างพื้นฐาน การคมนาคมขนส่งในพื้นที่จังหวัดสมุทรปราการ</li> <li>- การเพิ่มขีดความสามารถของระบบโครงสร้างพื้นฐานโครงการช่วยคมนาคม ระบบขนส่ง ระบบขนส่งมวลชน การพัฒนากลุ่มอุตสาหกรรม การพัฒนาการท่องเที่ยว การพัฒนาบทบาทการเป็นศูนย์กลาง ค้าส่ง เชื่อมโยงโครงการคมนาคมทุกด้าน</li> </ul>	-	-	๔๐,๐๐๐,๐๐๐	-	<p><b>เชิงปริมาณ</b></p> <ul style="list-style-type: none"> <li>- มีระบบโครงข่ายคมนาคมทางบก ทางรางน้ำทั้งจังหวัด และแนวทางการควบคุมบังคับใช้พื้นที่สอดคล้องกับผังเมืองรวม ๒๕๖๑</li> <li>- ลดความซ้ำซ้อนและสูญเสียจากการพัฒนาไม่น้อยกว่า ๕๐๐ ล้านบาท ในการจัดการใช้ที่ดินและสาธารณูปโภคในอนาคต</li> </ul>	<ul style="list-style-type: none"> <li>- มีแผนแม่บทในการพัฒนาพื้นที่จังหวัดสมุทรปราการ ด้านระบบโครงสร้างพื้นฐานระบบคมนาคมขนส่ง กลุ่มอุตสาหกรรม การท่องเที่ยว และด้านสิ่งแวดล้อม</li> <li>- สามารถนำแผนแม่บทการพัฒนาพื้นที่จังหวัดสมุทรปราการ มาใช้เป็นแนวทางในการกำหนดนโยบายและบูรณาการแผนงานด้านต่างๆ ที่เกี่ยวข้องการพัฒนาพื้นที่จังหวัดสมุทรปราการ</li> <li>- มีแนวทางเพิ่มเติม ความสามารถของระบบโครงสร้างพื้นฐาน</li> </ul>	กองผังเมือง	

ที่	โครงการ	วัตถุประสงค์	เป้าหมาย (ผลผลิตของโครงการ)	งบประมาณและที่ผ่านมา				ตัวชี้วัด (KPI)	ผลที่คาดว่าจะได้รับ	หน่วยงาน รับผิดชอบหลัก
				๒๕๖๑ (บาท)	๒๕๖๒ (บาท)	๒๕๖๓ (บาท)	๒๕๖๔ (บาท)			
	(ต่อ) โครงการจ้างที่ปรึกษาจัดทำแผนแม่บทการพัฒนา ระบบโครงสร้างพื้นฐาน การพัฒนา คมนาคมขนส่งในพื้นที่จังหวัดสมุทรปราการ	วัตถุประสงค์ - เพื่อเพิ่มขีดความสามารถของระบบโครงสร้างพื้นฐาน การคมนาคมขนส่ง และระบบขนส่งมวลชนในเขตเมืองและระหว่างเมือง ให้มีความสะดวกรวดเร็วปลอดภัย และมีความเหมาะสมกับศักยภาพการแข่งขัน การลงทุน และการท่องเที่ยว - มีแนวทางการพัฒนาเขตอุตสาหกรรมโลจิสติกส์ ในการแข่งขันการลงทุน และการท่องเที่ยว - เพื่อวางแผนทาง ในการพัฒนาเขตอุตสาหกรรมโลจิสติกส์ของจังหวัดและพื้นที่ใกล้เคียง	(ผลผลิตของโครงการ)	๒๕๖๑ (บาท)	๒๕๖๒ (บาท)	๒๕๖๓ (บาท)	๒๕๖๔ (บาท)	- ท้องถิ่นทั้ง ๔๘ แห่ง มีแผนแม่บทคมนาคมกับโครงสร้างพื้นฐานใช้แผนร่วมกันมีการบูรณาการร่วมกันโดยควบคุมพื้นที่ในขนาดที่ลดความซับซ้อนของงบประมาณท้องถิ่นไม่น้อยกว่า ๒๐๐ - ๓๐๐ ล้านบาท	การคมนาคมขนส่ง และระบบขนส่งมวลชนในเขตเมืองและระหว่างเมือง ให้มีความสะดวกรวดเร็วปลอดภัย และมีความเหมาะสมกับศักยภาพการแข่งขัน การลงทุน และการท่องเที่ยว - มีแนวทางการพัฒนาเขตอุตสาหกรรมโลจิสติกส์ ของจังหวัดสมุทรปราการ (Logistic Park) และเชื่อมโยงการจัดระบบกลุ่มอุตสาหกรรม (Industry Cluster) ในพื้นที่จังหวัดสมุทรปราการและพื้นที่ใกล้เคียง และแนวทางการพัฒนาการท่องเที่ยวภายในจังหวัดสมุทรปราการ	

ที่	โครงการ	วัตถุประสงค์	เป้าหมาย (ผลผลิตของโครงการ)	งบประมาณและที่ผ่านมา				ตัวชี้วัด (KPI)	ผลที่คาดว่าจะได้รับ	หน่วยงาน รับผิดชอบหลัก
				๒๕๖๑ (บาท)	๒๕๖๒ (บาท)	๒๕๖๓ (บาท)	๒๕๖๔ (บาท)			
	(ต่อ) โครงการจ้าง ที่ปรึกษาจัดทำ แผนแม่บท การพัฒนาระบบ โครงสร้างพื้นฐาน การคมนาคมขนส่ง ในพื้นที่จังหวัด สมุทรปราการ	สมุทรปราการ รวมทั้ง จัดระบบกลุ่ม อุตสาหกรรม ในพื้นที่จังหวัด สมุทรปราการ และจังหวัดใกล้เคียง - เพื่อพัฒนาระบบ การเป็นศูนย์กลาง การค้าปลีก ค้าส่ง					เชิงคุณภาพ - สอดคล้องกับผังเมืองรวม สมุทรปราการปรับปรุง ปี ๒๕๖๑ - ช่วยให้การพัฒนามี ผลเป็นรูปธรรมมากขึ้น สามารถเตรียมระบบ ประปา ไฟฟ้า คู่สายสื่อสาร ระบบระบายน้ำเสีย น้ำท่วม ระบบดับเพลิง ให้สอดคล้องกับ การขยายตัวของเมืองได้ - สามารถวางแผนและ แบ่งระยะในการพัฒนา (Phasing & Priority) อย่างเป็นระบบ ตามความจำเป็นเร่งด่วน	เชื่อมโยงกับสนามบินสุวรรณภูมิและ พื้นที่โดยรอบมีแนวทางการพัฒนา จังหวัดสมุทรปราการให้มีความ การเป็นศูนย์กลางการค้าปลีก ค้าส่ง เชื่อมโยงโครงข่ายคมนาคมทั้ง ทางบกและทางอากาศ - มีแนวทางในการพัฒนาการ ท่องเที่ยวภายในพื้นที่จังหวัด สมุทรปราการเชื่อมโยงกับสนามบิน สุวรรณภูมิและพื้นที่โดยรอบ	กองผังเมือง	

# ยุทธศาสตร์ อบจ. ที่ ๒

ด้านระบบสวัสดิการและคุณภาพชีวิตของประชาชน

ก. ยุทธศาสตร์จังหวัดที่ ๒ พัฒนาคุณภาพชีวิตประชาชน โดยยกระดับรายได้และการจัดการด้านการศึกษา สถานะดีเลิศพัฒนาธรรม สถานะภูมิภาคและสถานการณ์การใช้เพียงพอ เท่าเทียม และทั่วถึง

ข. ยุทธศาสตร์การพัฒนาขององค์กรปกครองส่วนท้องถิ่นในเขตจังหวัดสมุทรปราการที่ ๒ ด้านพัฒนาระบบสวัสดิการและคุณภาพชีวิตของประชาชน

ยุทธศาสตร์การพัฒนาขององค์กรปกครองส่วนจังหวัดสมุทรปราการที่ ๒ ด้านระบบสวัสดิการและคุณภาพชีวิตของประชาชน  
แผนงานสาธารณสุข

ที่	โครงการ	วัตถุประสงค์	เป้าหมาย (ผลผลิตของโครงการ)	งบประมาณและที่พัฒนา				ตัวชี้วัด (KPI)	ผลที่คาดว่าจะได้รับ	หน่วยงาน รับผิดชอบหลัก
				๒๕๖๑ (บาท)	๒๕๖๒ (บาท)	๒๕๖๓ (บาท)	๒๕๖๔ (บาท)			
๑	โครงการส่งเสริมสุขภาพเพื่อสร้างภูมิคุ้มกันโรคให้แก่ประชาชน “หลักสูตรสร้างสุขภาพดี มีหลักอนามัย ป้องกันภัยโรคร้าย”	- เพื่อเสริมสร้างสุขภาพพลานามัยที่ดี อันเป็นการพัฒนาคุณภาพชีวิตให้แก่เด็ก เยาวชน และประชาชนในเขตจังหวัดสมุทรปราการ - เพื่อป้องกันโรคขาดอาหาร โรคอ้วน และโรคติดต่อที่พบบ่อย เช่น โรคหัด โรคสุกใส โรคมือเท้าปาก โรคฉี่หนู และเป็นการลดการเพิ่มจำนวนผู้ป่วยโรคหัวใจ โรคความดันโลหิต โรคเบาหวาน โรคหลอดเลือด โรคมะเร็ง ซึ่งเป็นโรคที่ก่อให้เกิดความเจ็บป่วยเรื้อรัง - เพื่อให้เกิดความร่วมมือระหว่างหน่วยงานภาครัฐ	กลุ่มเป้าหมาย - นักเรียน นักศึกษา และเยาวชนเจ้าหน้าที่ของรัฐในสถานศึกษา ในเขตพื้นที่จังหวัดสมุทรปราการ ไม่น้อยกว่า ๒,๕๐๐ คน - ประชาชนทั่วไป ในเขตพื้นที่จังหวัดสมุทรปราการ ไม่น้อยกว่า ๒,๕๐๐ คน <b>โดยดำเนินการ</b> - จัดการประชุมเชิงปฏิบัติการ/จัดฝึกอบรม/จัดกิจกรรม/บรรยายทางวิชาการ/หรือกิจกรรมอื่น	๑,๕๐๐,๐๐๐ (บาท)	๑,๕๐๐,๐๐๐ (บาท)	๑,๕๐๐,๐๐๐ (บาท)	๑,๕๐๐,๐๐๐ (บาท)	<b>เชิงปริมาณ</b> - มีจำนวนผู้เข้าร่วมโครงการ ไม่น้อยกว่าร้อยละ ๘๐ ของกลุ่มเป้าหมาย <b>เชิงคุณภาพ</b> - ผู้ได้รับการฝึกอบรมมีความพึงพอใจจากการได้เข้ารับการฝึกอบรมและได้รับความรู้ในการดูแลสุขภาพเพื่อพัฒนาคุณภาพชีวิต และมีความรู้ในการป้องกันโรคต่างๆ ที่เกิดขึ้นในปัจจุบันโดยมีแบบสอบถามความพึงพอใจเป็นตัวชี้วัด	- เด็ก เยาวชน ประชาชน และเจ้าหน้าที่ของรัฐในจังหวัดสมุทรปราการ มีคุณภาพชีวิตที่ดีขึ้นมีสุขภาพร่างกายสมบูรณ์แข็งแรง - สามารถป้องกันโรคเกิดโรคขาดสารอาหาร โรคอ้วน โรคติดต่อที่พบบ่อย และลดจำนวนผู้ป่วยโรคหัวใจ โรคความดันโลหิต โรคเบาหวาน โรคหลอดเลือด โรคมะเร็ง	สำนักปลัดฯ

ที่	โครงการ	วัตถุประสงค์	เป้าหมาย (ผลผลิตของโครงการ)	งบประมาณและที่ผ่านมา				ตัวชี้วัด (KPI)	ผลที่คาดว่าจะ จะได้รับ	หน่วยงาน รับผิดชอบหลัก
				๒๕๖๑ (บาท)	๒๕๖๒ (บาท)	๒๕๖๓ (บาท)	๒๕๖๔ (บาท)			
	(ต่อ) โครงการส่งเสริม สุขภาพเพื่อสร้าง ภูมิคุ้มกันโรค ให้แก่ประชาชน “หลักสูตร สร้าง สุขภาพดี มีหลักอนามัย ป้องกันภัย โรคร้าย”	ภาคเอกชน และภาค ประชาชนในการพัฒนา คุณภาพชีวิต และป้องกัน โรคติดต่อให้แก่ประชาชน	- จัดซื้อวัสดุและอุปกรณ์	-	-	-	-	- เกิดความร่วมมือกัน ระหว่างหน่วยงาน ทั้งภาครัฐ ภาคเอกชน และภาคประชาชน	สำนักงาน รับผิดชอบหลัก	



ก. ยุทธศาสตร์จังหวัดที่ ๒ พัฒนาคุณภาพชีวิตประชาชน โดยยกระดับรายได้และการจัดการด้านการศึกษา สถานะศิลปวัฒนธรรม สาธารณูปโภคและสาธารณูปโภคให้เพียงพอ เท่าเทียม และทั่วถึง  
 ข. ยุทธศาสตร์การพัฒนาขององค์กรปกครองส่วนท้องถิ่นในเขตจังหวัดสมุทรปราการที่ ๒ ด้านพัฒนาระบบสวัสดิการและคุณภาพชีวิตของประชาชน  
 ยุทธศาสตร์การพัฒนาขององค์การบริหารส่วนจังหวัดสมุทรปราการที่ ๒ ด้านระบบสวัสดิการและคุณภาพชีวิตของประชาชน  
 แผนงานสาธารณสุข

ที่	โครงการ	วัตถุประสงค์	เป้าหมาย (ผลผลิตของโครงการ)	งบประมาณและที่ผ่านมา				ตัวชี้วัด (KPI)	ผลที่คาดว่าจะได้รับ	หน่วยงาน รับผิดชอบหลัก
				๒๕๖๑ (บาท)	๒๕๖๒ (บาท)	๒๕๖๓ (บาท)	๒๕๖๔ (บาท)			
๒	โครงการป้องกันและแก้ไขปัญหาโรคเอดส์ในชุมชน “หลักสูตรเสริมความรู้สู่การป้องกันรู้ทันโรคติดต่อ”	- เพื่อสร้างความตระหนักให้กับเด็กและเยาวชน ประชาชนทั่วไป เห็นถึงความสำคัญของการป้องกันโรคเอดส์ - เพื่อปลูกฝังจิตสำนึกให้เด็กและเยาวชน ประชาชนทั่วไปมีทัศนคติพฤติกรรม และค่านิยมเรื่องเพศ ที่ถูกต้อง - เพื่อลดการเพิ่มของผู้ติดเชื้อเอช ไอ วี รายใหม่ และผู้ติดเชื้อวัยแรกเกิด - เพื่อเป็นการณรงค์ป้องกันโรคติดต่อร้ายแรงในสถานศึกษาโดยยกย่องความรู้ด้านโรคเอดส์และโรคติดต่ออย่างจริงจัง	<b>กลุ่มเป้าหมาย</b> - นักเรียน นักศึกษา และเยาวชน ในสถานศึกษาในเขตพื้นที่จังหวัดสมุทรปราการ ไม่น้อยกว่า ๒,๕๐๐ คน - ประชาชนทั่วไปในเขตพื้นที่จังหวัดสมุทรปราการ ไม่น้อยกว่า ๒,๕๐๐ คน <b>โดยต้นแบบการ</b> - จัดการฝึกอบรม/การประชุมเชิงปฏิบัติการ/จัดกิจกรรม - จัดทำสื่อประชาสัมพันธ์เพื่อรณรงค์ป้องกันโรคเอดส์ - รวมถึงให้การสนับสนุนการดำเนินงานด้านการป้องกันและแก้ไขปัญหาโรคเอดส์ให้แก่ หน่วยงานภาครัฐ	๒,๐๐๐,๐๐๐ (บาท)	๒,๐๐๐,๐๐๐ (บาท)	๒,๐๐๐,๐๐๐ (บาท)	๒,๐๐๐,๐๐๐ (บาท)	<b>เชิงปริมาณ</b> - มีจำนวนผู้เข้าร่วมโครงการ ไม่น้อยกว่าร้อยละ ๘๐ ของกลุ่มเป้าหมายที่ตั้งไว้ <b>เชิงคุณภาพ</b> - ผู้ได้รับการฝึกอบรมมีความพึงพอใจจากการได้เข้าร่วมกิจกรรมในการป้องกันโรคเอดส์โดยใช้นโยบายความพึงพอใจเป็นตัวชี้วัด	- นักเรียน เยาวชน และประชาชนที่ได้รับภารกิจอบรม/จัดกิจกรรมได้ตระหนักและมีความรู้ในการป้องกันโรคเอดส์ และโรคติดต่อร้ายแรง - สามารถก่อให้เกิดความตื่นตัว ให้แก่เด็ก เยาวชน และประชาชน ในการสร้างจิตสำนึกที่ทัศนคติ พฤติกรรมและค่านิยมเรื่องเพศที่ถูกต้อง - เพื่อลดการเพิ่มของผู้ติดเชื้อเอช ไอ วี รายใหม่ - ประชาชนได้รับความรู้จากกิจกรรมเร่งรัดป้องกันโรคเอดส์	สำนักปลัดฯ

ก. ยุทธศาสตร์จังหวัดที่ ๒ พัฒนาคุณภาพชีวิตประชาชน โดยยกระดับบริการด้านการศึกษา สาธารณสุข ศาสนา ศิลปวัฒนธรรม สาธารณูปโภคและสาธารณูปการให้เพียงพอ เท่าเทียม และทั่วถึง  
 ข. ยุทธศาสตร์การพัฒนาองค์กรปกครองส่วนท้องถิ่นในเขตจังหวัดสมุทรปราการ ที่ ๒ ด้านพัฒนาระบบสวัสดิการและคุณภาพชีวิตของประชาชน  
 ยุทธศาสตร์การพัฒนาองค์กรบริหารส่วนจังหวัดสมุทรปราการที่ ๒ ด้านระบบสวัสดิการและคุณภาพชีวิตของประชาชน  
 แผนงานสาธารณสุข

ที่	โครงการ	วัตถุประสงค์	เป้าหมาย (ผลผลิตของโครงการ)	งบประมาณและที่ผ่านมา				ตัวชี้วัด (KPI)	ผลที่คาดว่าจะได้รับ	หน่วยงาน รับผิดชอบหลัก
				๒๕๖๑ (บาท)	๒๕๖๒ (บาท)	๒๕๖๓ (บาท)	๒๕๖๔ (บาท)			
๓	โครงการเสริมสร้างสุขภาพดี สุวีถีชีวิตสมุทรปราการ “หลักสูตรอาสาพัฒนา ฟังพาได้ มุ่งหมายสุขภาพดี”	- เพื่อส่งเสริมอาสาสมัครสาธารณสุขประจำหมู่บ้าน (อสม.) และประชาชนให้มีความรู้เกี่ยวกับการดูแลสุขภาพตามแนวทางสุขภาพดีวิถีชีวิตไทย - เพื่อพัฒนาศักยภาพของอาสาสมัครสาธารณสุขประจำหมู่บ้าน และประชาชนให้สามารถดูแลสุขภาพและให้บริการแก่ประชาชนในพื้นที่ได้อย่างมีประสิทธิภาพ	กลุ่มเป้าหมาย - อาสาสมัครสาธารณสุขประจำหมู่บ้าน (อสม.) จังหวัดสมุทรปราการ ประชาชนทั่วไป และเจ้าหน้าที่ที่เกี่ยวข้อง <b>โดยดำเนินงาน</b> - จัดการประชุมเชิงปฏิบัติการ/สนับสนุนงบประมาณ/ร่วมดำเนินการ - จัดฝึกอบรมทั้งในและนอกเขตจังหวัดสมุทรปราการ	๒๕,๘๐๐,๐๐๐ (บาท)	๒๕,๘๐๐,๐๐๐ (บาท)	๒๕,๘๐๐,๐๐๐ (บาท)	๒๕,๘๐๐,๐๐๐ (บาท)	<b>เชิงปริมาณ</b> - มีจำนวนผู้เข้าร่วมโครงการ ไม่น้อยกว่าร้อยละ ๘๐ ของกลุ่มเป้าหมายที่ตั้งไว้ <b>เชิงคุณภาพ</b> - ผู้เข้ารับการฝึกอบรมมีความพึงพอใจจากการได้เข้าร่วมฝึกอบรมและได้รับความรู้ในการดูแลสุขภาพเพื่อพัฒนาคุณภาพชีวิต และมีคุณภาพชีวิตดี และมีคุณภาพชีวิตดีเพิ่มขึ้นในปัจจุบัน โดยใช้แบบสอบถามความพึงพอใจเป็นตัวชี้วัด	- ทำให้อาสาสมัครสาธารณสุข (อสม.) และประชาชนมีความรู้ในการดูแลสุขภาพตามแนวทางสุขภาพดีวิถีชีวิตไทย - ทำให้อาสาสมัครสาธารณสุข สามารถให้บริการสาธารณสุขในการดูแลสุขภาพและรักษาพยาบาลให้แก่ประชาชนได้อย่างมีประสิทธิภาพ - ลดจำนวนผู้ป่วยกลุ่มเสี่ยง และป้องกันโรคต่างๆ ที่เกิดขึ้นจากการใช้ชีวิตประจำวันให้แก่ประชาชนในจังหวัดสมุทรปราการ	สำนักปลัดฯ

ที่	โครงการ	วัตถุประสงค์	เป้าหมาย (ผลผลิตของโครงการ)	งบประมาณและที่ผ่านมา				ตัวชี้วัด (KPI)	ผลที่คาดว่าจะ จะได้รับ	หน่วยงาน รับผิดชอบหลัก
				๒๕๖๑ (บาท)	๒๕๖๒ (บาท)	๒๕๖๓ (บาท)	๒๕๖๔ (บาท)			
	(ต่อ) โครงการเสริมสร้าง สุขภาพดี สุวิถีชีวิต สมุทรปราการ “หลักสูตร อาสาพัฒนา พึ่งพาได้ มุ่งหมาย สุขภาพดี”	- เพื่อให้เกิดความร่วมมือแบบ บูรณาการระหว่างหน่วยงาน ทั้งภาครัฐ ในการพัฒนา คุณภาพชีวิตให้แก่ประชาชน ในจังหวัดสมุทรปราการ ประชาชนในจังหวัด สมุทรปราการ		-	-	-		- ทำให้เกิดความร่วมมือ แบบบูรณาการระหว่างหน่วยงาน ทั้งภาครัฐ ในการพัฒนาคุณภาพ ชีวิตและการสาธารณสุขให้แก่ ประชาชนในจังหวัดสมุทรปราการ	สำนักปลัดฯ	

ก. ยุทธศาสตร์จังหวัดที่ ๒ พัฒนาคุณภาพชีวิตประชาชน โดยยกระดับรายได้และการจัดการด้านการศึกษา สถานะสุขภาพ สถานะสิ่งแวดล้อม สถานะสุขภาพ เศรษฐกิจ และสังคม

ข. ยุทธศาสตร์การพัฒนาขององค์กรปกครองส่วนท้องถิ่นในเขตจังหวัดสมุทรปราการ ที่ ๒ ด้านพัฒนาระบบสวัสดิการและคุณภาพชีวิตของประชาชน

ยุทธศาสตร์การพัฒนาขององค์กรปกครองส่วนจังหวัดสมุทรปราการที่ ๒ ด้านระบบสวัสดิการและคุณภาพชีวิตของประชาชน

แผนงานสาธารณสุข

ที่	โครงการ	วัตถุประสงค์	เป้าหมาย (ผลผลิตของโครงการ)	งบประมาณและที่ผ่านมา				ตัวชี้วัด (KPI)	ผลที่คาดว่าจะได้รับ	หน่วยงาน รับผิดชอบหลัก
				๒๕๖๑ (บาท)	๒๕๖๒ (บาท)	๒๕๖๓ (บาท)	๒๕๖๔ (บาท)			
๔	โครงการป้องกัน ควบคุมโรค ใช้เลือดออก	- เพื่อลดอัตราการป่วย และ อัตราการตายของโรค ใช้เลือดออก - เพื่อใช้ดำเนินการเตรียม ความพร้อมเพื่อรองรับ สถานการณ์ที่อาจเกิดขึ้นได้ ในชุมชนและสถานศึกษา ตามแผนการปฏิบัติการ ป้องกันแบบบูรณาการ หน่วยงานในพื้นที่ - ให้หน่วยงานได้มีส่วนร่วม ตามแผนป้องกันและควบคุม โรคใช้เลือดออก	<b>กลุ่มเป้าหมาย</b> - ป้องกัน ควบคุม การแพร่ระบาดของโรค ใช้เลือดออก ทุกพื้นที่ของจังหวัด- สมุทรปราการ <b>โดยดำเนินการ</b> - จัดหาวัสดุ ครุภัณฑ์ และอุปกรณ์/สนับสนุน หน่วยงานเพื่อ ดำเนินการป้องกัน และแก้ไขปัญหาโรค ใช้เลือดออก	๑๐๐,๐๐๐ (บาท)	๑๐๐,๐๐๐ (บาท)	๑๐๐,๐๐๐ (บาท)	๑๐๐,๐๐๐ (บาท)	<b>เชิงปริมาณ</b> - จำนวนแหล่ง ชุมชนสถานศึกษา และประชาชน ร่วมกันป้องกัน และควบคุม ภายในพื้นที่ ของตนเอง <b>เชิงคุณภาพ</b> - การแพร่ระบาด ของ โรคลดลง	- ทำให้ลดอัตราการแพร่ระบาด ของโรคใช้เลือดออกในแต่ละ พื้นที่ได้ - สามารถลดปริมาณผู้ป่วย ที่ได้รับเชื้อไวรัส ของโรค ใช้เลือดออกลดน้อยลง ได้อย่างทั่วถึง - ประชาชนทั่วไปมีส่วนร่วม ในการป้องกันและควบคุม ภายในพื้นที่ของตนเอง - มีระบบควบคุมป้องกันแบบ บูรณาการตามแผน ปฏิบัติการ ร่วมกับหน่วยงาน อื่นที่เกี่ยวข้อง - ทำให้ประชาชนในพื้นที่จังหวัด สมุทรปราการ มีคุณภาพชีวิตที่ดี ขึ้นสามารถป้องกันมิให้เกิดการ แพร่ระบาดของแต่ละพื้นที่ได้ อย่างต่อเนื่อง	สำนักปลัดฯ

ก. ยุทธศาสตร์จังหวัดที่ ๒ พัฒนาคุณภาพชีวิตประชาชน โดยยกระดับรายได้และการจัดการด้านการศึกษา สถานการณ์สุขภาพ สถานะศิลปวัฒนธรรม สถานการณ์โรคและสาธารณสุข เพื่อพัฒนาคุณภาพชีวิตของประชาชน  
 ข. ยุทธศาสตร์การพัฒนาขององค์กรปกครองส่วนท้องถิ่นในเขตจังหวัดสมุทรปราการ ที่ ๒ ด้านพัฒนาระบบสวัสดิการและคุณภาพชีวิตของประชาชน  
 ยุทธศาสตร์การพัฒนาขององค์กรบริหารส่วนจังหวัดสมุทรปราการที่ ๒ ด้านระบบสวัสดิการและคุณภาพชีวิตของประชาชน  
 แผนงานสาธารณสุข

ที่	โครงการ	วัตถุประสงค์	เป้าหมาย (ผลผลิตของโครงการ)	งบประมาณและที่ผ่านมา				ตัวชี้วัด (KPI)	ผลที่คาดว่าจะได้รับ	หน่วยงาน รับผิดชอบหลัก
				๒๕๖๑ (บาท)	๒๕๖๒ (บาท)	๒๕๖๓ (บาท)	๒๕๖๔ (บาท)			
๕	โครงการป้องกัน ควบคุมโรค ใช้หวัดนก ใช้หวัดใหญ่และ โรคมือ เท้า ปาก	- เพื่อลดอัตราการป่วย และ อัตราป่วยตายของโรค ใช้หวัดนก ใช้หวัดใหญ่และ โรคมือ เท้า ปาก - เพื่อสร้างเครือข่าย ความ ร่วมมือในการดำเนินงาน ป้องกันควบคุมโรค - เพื่อจัดท้าวัด เคมิกัมพ์ สนับสนุนสถานบริการ สาธารณสุขและหน่วยงาน ต่างๆ ในการป้องกันและ ควบคุมโรคการระบาดโรค ใช้หวัดนก ใช้หวัดใหญ่ และ โรคมือ เท้า ปาก	<b>กลุ่มเป้าหมาย</b> - หน่วยงานสาธารณสุข อาสาสมัครสาธารณสุข สถานศึกษา ศูนย์พัฒนา เด็กเล็ก และในชุมชน ต่างๆ ในจังหวัด- สมุทรปราการ <b>โดยดำเนินงาน</b> - จัดซื้อวัสดุ เคมิกัมพ์/ สนับสนุน/อุดหนุน หน่วยงานอื่น	๑๐๐,๐๐๐	๑๐๐,๐๐๐	๑๐๐,๐๐๐	๑๐๐,๐๐๐	<b>เชิงปริมาณ</b> - จำนวนสถานศึกษา และศูนย์พัฒนา เด็กเล็ก ชุมชน และ สถานประกอบการ ที่ร่วมรณรงค์ ทำความเข้าใจ <b>เชิงคุณภาพ</b> - การแพร่ระบาดของ โรคลดลง	- โรคใช้หวัดนก ใช้หวัด ใหญ่ และโรคมือ เท้า ปาก มีอัตราอุบัติการณ์ ลดลง - วัสดุ/เคมิกัมพ์ เพียงพอต่อการใช้ ในการป้องกันและ ควบคุมโรค - เกิดความตระหนัก ในการป้องกัน ควบคุม โรคและสุขอนามัยส่วน บุคคลที่ถูกต้อง	สำนักปลัดฯ

ก. ยุทธศาสตร์จังหวัดที่ ๒ พัฒนาคุณภาพชีวิตประชาชน โดยยกระดับรายได้และการจัดการด้านการศึกษา สถานการณ์สุข ศาสนา ศิลปวัฒนธรรม สถานการณ์ภูมิอากาศและสาธารณสุข ให้เพียงพอก เท่าเทียม และทั่วถึง

ข. ยุทธศาสตร์การพัฒนาขององค์กรปกครองส่วนท้องถิ่นในเขตจังหวัดสมุทรปราการ ที่ ๒ ด้านพัฒนาาระบบสวัสดิการและคุณภาพชีวิตของประชาชน

ยุทธศาสตร์การพัฒนาขององค์กรบริหารส่วนจังหวัดสมุทรปราการที่ ๒ ด้านระบบสวัสดิการและคุณภาพชีวิตของประชาชน

แผนงานสังคัมเคราะห์

ที่	โครงการ	วัตถุประสงค์	เป้าหมาย (ผลผลิตของโครงการ)	งบประมาณและที่ผ่านมา				ตัวชี้วัด (KPI)	ผลที่คาดว่าจะได้รับ	หน่วยงาน รับผิดชอบหลัก
				๒๕๖๑ (บาท)	๒๕๖๒ (บาท)	๒๕๖๓ (บาท)	๒๕๖๔ (บาท)			
๑	โครงการ วันคนพิการ สากล	- เพื่อจัดสวัสดิการสังคม ให้แก่คนพิการตาม แผนพัฒนาคุณภาพชีวิตคน พิการ - เพื่อให้ความรู้ด้านส่งเสริม และการมีงานทำของคน พิการในจังหวัดสมุทรปราการ - เพื่อให้คนพิการได้ทราบถึง สิทธิโอกาส และช่องทางใน การเข้าถึงบริการของ หน่วยงานทั้งภาครัฐและ ภาคเอกชน ที่ให้บริการ ช่วยเหลือคนพิการ	<b>กลุ่มเป้าหมาย</b> - กลุ่มคนพิการในจังหวัด สมุทรปราการ และ อาสาสมัครดูแล คนพิการ ผู้ดูแลคนพิการ ครอบครัว คนพิการ รวมทั้งเจ้าหน้าที่ ที่เกี่ยวข้อง <b>โดยดำเนินการ</b> - จัดกิจกรรมวันคนพิการ สากล เพื่อส่งเสริมและ พัฒนาคุณภาพชีวิตคนพิการ - จัดกิจกรรมให้คนพิการได้ ทราบถึงสิทธิ โอกาส และ ช่องทางในการเข้าถึงบริการใน หน่วยงานภาครัฐและเอกชน	๒,๐๐๐,๐๐๐	๒,๐๐๐,๐๐๐	๒,๐๐๐,๐๐๐	๒,๐๐๐,๐๐๐	<b>เชิงปริมาณ</b> - มีจำนวนผู้เข้าร่วม โครงการไม่น้อยกว่า ร้อยละ ๘๐ ของ กลุ่มเป้าหมายที่ตั้งไว้ <b>เชิงคุณภาพ</b> - ผู้เข้าร่วมโครงการมี ความพึงพอใจจากการ ได้เข้าร่วมกิจกรรม นันทนาการต่างๆ โดยใช้แบบสอบถาม ความพึงพอใจ/แบบ ประเมินผลการเข้า ร่วมโครงการ เป็นตัวชี้วัด	- คนพิการได้รับการ จัดสวัสดิการ ด้าน กิจกรรม นันทนาการ อย่างทั่วถึงและ เป็นธรรม - คนพิการได้รับทราบ สิทธิโอกาสในการ เข้าถึงบริการของ หน่วยงานภาครัฐ และเอกชน - คนพิการได้รับ การส่งเสริมและ พัฒนาคุณภาพชีวิต ตามเจตนารมณ์ของ กฎหมาย	สำนักปลัดฯ

ที่	โครงการ	วัตถุประสงค์	เป้าหมาย (ผลผลิตของโครงการ)	งบประมาณและที่ผ่านมา				ตัวชี้วัด (KPI)	ผลที่คาดว่าจะได้รับ	หน่วยงาน รับผิดชอบหลัก
				๒๕๖๑ (บาท)	๒๕๖๒ (บาท)	๒๕๖๓ (บาท)	๒๕๖๔ (บาท)			
	(ต่อ) โครงการ วันคน พิการ สากล	- เพื่อส่งเสริมการอยู่ร่วมกัน จัดกิจกรรม นันทนาการ ในการมีส่วนร่วมกิจกรรม ทุกระบบในการแสดงออก ถึงศักยภาพของคนพิการ และ เสริมสร้างเจตคติที่ดีเพื่อเป็นที่ ยอมรับของประชาชน	- จัดกิจกรรมส่งเสริม การพัฒนาคุณภาพชีวิต คนพิการทั้งสุขภาพ อาชีพ การศึกษา ด้านสังคมและ สวัสดิการ - จัดกิจกรรมนันทนาการ และมีส่วนร่วมใน การพัฒนาคุณภาพชีวิต ให้แก่คนพิการ	-	-	-	-	- คนพิการได้รับโอกาส ในการมีส่วนร่วม ในกิจกรรมทางสังคม มีเกียรติ มีศักดิ์ศรี ได้รับการยอมรับ อย่างเสมอภาค กับประชาชนทั่วไป	สำนักปลัดฯ	

ก. ยุทธศาสตร์จังหวัดที่ ๒ พัฒนาคุณภาพชีวิตประชาชน โดยยกระดับรายได้และการจัดการด้านการศึกษา สาธารณสุข ศาสนา ศิลปวัฒนธรรม สาธารณูปโภคและสาธารณูปการให้เพียงพอ เท่าเทียม และทั่วถึง  
 ข. ยุทธศาสตร์การพัฒนาขององค์กรปกครองส่วนท้องถิ่นในเขตจังหวัดสมุทรปราการที่ ๒ ด้านพัฒนากระบวนการสวัสดิการและคุณภาพชีวิตของประชาชน  
 ยุทธศาสตร์การพัฒนาขององค์กรบริหารส่วนจังหวัดสมุทรปราการที่ ๒ ด้านระบบสวัสดิการและคุณภาพชีวิตของประชาชน  
 แผนงานสังคมสงเคราะห์

ที่	โครงการ	วัตถุประสงค์	เป้าหมาย (ผลผลิตของโครงการ)	งบประมาณและที่ผ่านมา				ตัวชี้วัด (KPI)	ผลที่คาดว่าจะได้รับ	หน่วยงาน รับผิดชอบหลัก
				๒๕๖๑ (บาท)	๒๕๖๒ (บาท)	๒๕๖๓ (บาท)	๒๕๖๔ (บาท)			
๒	โครงการ พัฒนา คุณภาพชีวิต คนพิการ จังหวัด สมุทรปราการ	- เพื่อพัฒนาการส่งเสริม อาชีพการสร้างรายได้ ให้แก่คนพิการในจังหวัด สมุทรปราการ และผู้ เกี่ยวข้องตามกลุ่ม เป้าหมาย - เพื่อสร้างความเข้มแข็ง ขององค์กรคนพิการ ในชุมชน - เพื่อส่งเสริมการอยู่ ร่วมกัน จัดกิจกรรม มีส่วนร่วมกิจกรรม นันทนาการในการ มีส่วนร่วมกิจกรรม ทุกระบบในการแสดงออก ถึงศักยภาพของคนพิการ และเสริมสร้างเจตคติที่ดี เพื่อเป็นที่ยอมรับของ ประชาชน - เพื่อส่งเสริมสุขภาพ พลานามัยในคนพิการ	กลุ่มเป้าหมาย - คนพิการอาสาสมัครดูแล ผู้พิการ ผู้ดูแลคนพิการหรือ ครอบครัวคนพิการ และ เจ้าหน้าที่ที่เกี่ยวข้อง ฯลฯ <b>โดยค่านิยมการ</b> - จัดอบรม/ศึกษาดูงาน เพื่อพัฒนาการส่งเสริม อาชีพ/การสร้างงาน สร้างรายได้ให้แก่คนพิการ ในจังหวัดสมุทรปราการ และผู้ที่เกี่ยวข้องตาม กลุ่มเป้าหมาย - จัดอบรมเพื่อส่งเสริม สุขภาพพลานามัย ให้คนพิการในจังหวัด สมุทรปราการ - จัดอบรมการใช้ ภาษาอังกฤษให้ผู้พิการ และผู้ดูแล	๔,๓๑๓,๔๐๐	๔,๓๑๓,๔๐๐	๔,๓๑๓,๔๐๐	๔,๓๑๓,๔๐๐	<b>เชิงปริมาณ</b> - มีจำนวนผู้เข้าร่วม โครงการไม่น้อยกว่า ร้อยละ ๘๐ ของ กลุ่มเป้าหมาย ที่ตั้งไว้ <b>เชิงคุณภาพ</b> - ผู้เข้ารับการ ฝึกอบรมมีความรู้ ความเข้าใจทักษะ ในการประกอบ อาชีพ ทราบปัญหา ความต้องการของ คนพิการมีความพึง - ผู้เข้ารับการ ฝึกอบรมมีความรู้ และทักษะ ในการประกอบ อาชีพ สร้างงาน สร้างรายได้	- คนพิการมีทักษะ ในการประกอบอาชีพ การสร้างงานสร้าง รายได้ให้แก่คนพิการ ภายในจังหวัด สมุทรปราการ - คนพิการได้พบปะ และแลกเปลี่ยนเรียนรู้ ได้ทราบปัญหาความ ต้องการของคนพิการ ที่แท้จริงเพื่อสะท้อน ปัญหาความต้องการ ของตนเอง ทำให้ สามารถกำหนด แนวทางเพื่อส่งเสริม การพัฒนาคุณภาพ ชีวิตคนพิการได้ คุณภาพชีวิตคนพิการได้	สำนักปลัดฯ



ที่	โครงการ	วัตถุประสงค์	เป้าหมาย (ผลผลิตของโครงการ)	งบประมาณและที่ผ่านมา				ตัวชี้วัด (KPI)	ผลที่คาดว่าจะได้รับ	หน่วยงาน รับผิดชอบหลัก
				๒๕๖๑ (บาท)	๒๕๖๒ (บาท)	๒๕๖๓ (บาท)	๒๕๖๔ (บาท)			
	(ต่อ) โครงการพัฒนา คุณภาพชีวิตคนพิการ จังหวัดสมุทรปราการ	ในจังหวัดสมุทรปราการ		-	-	-	-	1. ความพึงพอใจ/ 2. แบบประเมินผล 3. การเข้าร่วม 4. โครงการเป็น 5. ตัวชี้วัด	โดยใช้แบบสอบถาม - คนพิการในจังหวัดสมุทรปราการ 1. ได้รับการส่งเสริมและพัฒนา 2. คุณภาพชีวิตตามเจตนารมณ์ ของกฎหมาย - เพื่อให้คนพิการในจังหวัด 3. สมุทรปราการมีสุขภาพพลามัย 4. ที่แข็งแรง - เพื่อก่อให้เกิดความเข้มแข็ง ของคนพิการในจังหวัด 5. สมุทรปราการ	สำนักปลัดฯ

ก. ยุทธศาสตร์จังหวัดที่ ๒ พัฒนาคุณภาพชีวิตประชาชน โดยยกระดับรายได้และการจัดการด้านการศึกษา สถานะศิลปวัฒนธรรม ศาสนาศิลปวัฒนธรรม สถานะภูมิทัศน์ธรรมชาติและสภาพชีวิตของประชาชน  
 ข. ยุทธศาสตร์การพัฒนาระบบโครงสร้างพื้นฐานของจังหวัดสมุทรปราการ ที่ ๒ ด้านพัฒนาระบบสวัสดิการและคุณภาพชีวิตของประชาชน  
 ยุทธศาสตร์การพัฒนาขององค์กรบริหารส่วนจังหวัดสมุทรปราการที่ ๒ ด้านระบบสวัสดิการและคุณภาพชีวิตของประชาชน  
 แผนงานสังคมสงเคราะห์

ที่	โครงการ	วัตถุประสงค์	เป้าหมาย (ผลผลิตของโครงการ)	งบประมาณและที่ผ่านมา				ตัวชี้วัด (KPI)	ผลที่คาดว่าจะได้รับ	หน่วยงาน รับผิดชอบหลัก
				๒๕๖๑ (บาท)	๒๕๖๒ (บาท)	๒๕๖๓ (บาท)	๒๕๖๔ (บาท)			
๓	โครงการส่งเสริมและพัฒนาคุณภาพชีวิตให้แก่ผู้สูงอายุจังหวัดสมุทรปราการ	<ul style="list-style-type: none"> <li>- เพื่อเสริมสร้างความรู้ความเข้าใจเกี่ยวกับสิทธิประโยชน์ที่พึงได้ตามกฎหมาย รวมทั้งด้านสุขภาพอนามัย และสามารถดูแลตนเองได้ทั้งร่างกายและจิตใจ สามารถอยู่ในสังคมได้อย่างมีความสุขและมีคุณภาพชีวิตที่ดี</li> <li>- เพื่อเสริมสร้างและพัฒนาคุณภาพชีวิตของผู้สูงอายุให้มีกิจกรรมร่วมกัน มีการพบปะแลกเปลี่ยนประสบการณ์ในการดำเนินชีวิตของตนเอง</li> </ul>	<ul style="list-style-type: none"> <li>กลุ่มเป้าหมาย - ผู้สูงอายุ ผู้ดูแล ผู้สูงอายุ และเจ้าหน้าที่ที่เกี่ยวข้อง</li> <li><u>โดยดำเนินการ</u> - จัดฝึกอบรม/การดูงาน ทั้งในและนอกจังหวัดสมุทรปราการ</li> <li>- จัดกิจกรรมและนันทนาการต่างๆ สำหรับผู้สูงอายุ</li> <li>- จัดฝึกอบรมอาชีพ ระยะสั้นสำหรับผู้สูงอายุ</li> </ul>	๒๔,๐๔๕,๐๐๐ (บาท)	๒๔,๐๔๕,๐๐๐ (บาท)	๒๔,๐๔๕,๐๐๐ (บาท)	๒๔,๐๔๕,๐๐๐ (บาท)	<b>เชิงปริมาณ</b> - มีจำนวนผู้เข้าร่วมโครงการไม่น้อยกว่าร้อยละ ๘๐ ของกลุ่มเป้าหมายที่พึงไว้ <b>เชิงคุณภาพ</b> - ผู้เข้าร่วมโครงการสามารถดูแลตนเองเบื้องต้นได้มากกว่าร้อยละ ๘๐	- ทำให้ผู้สูงอายุมีความเข้าใจเกี่ยวกับสิทธิประโยชน์ที่พึงได้ตามกฎหมาย มีสุขภาพอนามัยและสามารถดูแลตนเองได้ทั้งร่างกายและจิตใจสามารถอยู่ในสังคมได้อย่างมีความสุขและมีคุณภาพชีวิตที่ดี - ทำให้มีการพัฒนาคุณภาพชีวิตของผู้สูงอายุได้ทำกิจกรรมร่วมกัน มีการพบปะแลกเปลี่ยนประสบการณ์ในการดำเนินชีวิตของตนเอง	สำนักปลัด

ที่	โครงการ	วัตถุประสงค์	เป้าหมาย (ผลผลิตของโครงการ)	งบประมาณและที่ผ่านมา				ตัวชี้วัด (KPI)	ผลที่คาดว่าจะได้รับ	หน่วยงาน รับผิดชอบหลัก
				๒๕๖๑ (บาท)	๒๕๖๒ (บาท)	๒๕๖๓ (บาท)	๒๕๖๔ (บาท)			
	(ต่อ) โครงการ ส่งเสริมและ พัฒนาคุณภาพ ชีวิตให้แก่ ผู้สูงอายุ จังหวัด สมุทรปราการ	และมีความสามารถในการดำเนิน กิจกรรมในลักษณะการส่งเสริม การช่วยเหลือตนเอง ของผู้สูงอายุ - เพื่อเสริมสร้างอาชีพและ ฝึกอาชีพพระยะสั้นให้แก่ผู้สูงอายุ เพื่อให้มีความรู้ในการสร้างงาน สร้างอาชีพ มีรายได้และสามารถ พึ่งพาตัวเองได้						และสามารถดำเนินงาน กิจกรรมประจำวัน ได้เป็นอย่างดี - เกิดการสร้างอาชีพและ การฝึกอาชีพในระยะสั้นแก่ ผู้สูงอายุ เพื่อให้มีความรู้ ในการสร้างงาน สร้างอาชีพ มีรายได้และสามารถพึ่งพา ตัวเองได้	สำนักปลัดฯ	

ก. ยุทธศาสตร์จังหวัดที่ ๒ พัฒนาคุณภาพชีวิตประชาชน โดยยกระดับรายได้และการจัดการด้านการศึกษา สาธารณสุข ศาสนา ศิลปวัฒนธรรม สาธารณูปโภคและสาธารณูปโภคให้เพียงพอ เท่าเทียม และทั่วถึง

ข. ยุทธศาสตร์การพัฒนาขององค์กรปกครองส่วนท้องถิ่นในเขตจังหวัดสมุทรปราการ ที่ ๒ ด้านพัฒนาระบบสวัสดิการและคุณภาพชีวิตของประชาชน

ยุทธศาสตร์การพัฒนาขององค์กรปกครองส่วนจังหวัดสมุทรปราการที่ ๒ ด้านระบบสวัสดิการและคุณภาพชีวิตของประชาชน

แผนงานสังคมนา

ที่	โครงการ	วัตถุประสงค์	เป้าหมาย (ผลผลิตของโครงการ)	งบประมาณและที่ผ่านมา				ตัวชี้วัด (KPI)	ผลที่คาดว่าจะได้รับ	หน่วยงาน รับผิดชอบหลัก
				๒๕๖๑ (บาท)	๒๕๖๒ (บาท)	๒๕๖๓ (บาท)	๒๕๖๔ (บาท)			
๔	โครงการเพื่อพัฒนาคุณภาพชีวิตและส่งเสริมอาชีพประชาชน	- เพื่อเป็นการเพิ่มช่องทางการประกอบอาชีพให้แก่ประชาชนในจังหวัดสมุทรปราการ - เพื่อเป็นการเพิ่มรายได้ในครัวเรือนให้แก่ประชาชน - เพื่อเป็นการพัฒนาคุณภาพชีวิตให้แก่ประชาชน	<b>กลุ่มเป้าหมาย</b> - แกนนำชุมชน และสมาชิกกลุ่มอาชีพ กลุ่มแม่บ้าน ผู้ว่างงาน บัณฑิตจบใหม่ นักศึกษา กลุ่มเยาวชน และประชาชนทั่วไปที่สนใจ <b>โดยดำเนินการ</b> - จัดการอบรม/กิจกรรม ให้ความรู้และทักษะพื้นฐานในการดำรงชีวิตและการพัฒนาอาชีพที่ เหมาะสมกับศักยภาพของประชาชน - ศึกษาดูงานทั้งในและนอกจังหวัด-สมุทรปราการ	๑,๐๐๐,๐๐๐	๑,๐๐๐,๐๐๐	๑,๐๐๐,๐๐๐	๑,๐๐๐,๐๐๐	<b>เชิงปริมาณ</b> - มีจำนวนผู้เข้าร่วมโครงการไม่น้อยกว่าร้อยละ ๘๐ ของกลุ่มเป้าหมายที่ตั้งไว้ <b>เชิงคุณภาพ</b> - ผู้เข้ารับการอบรมมีความพึงพอใจจากการได้เข้าร่วมกิจกรรม - นวัตกรรมต่างๆ โดยใช้อย่างมีประสิทธิภาพ - ประชาชนมีทักษะความรู้ที่จะเป็นฐานการประกอบอาชีพที่ยั่งยืน	- เพิ่มช่องทางประกอบอาชีพให้แก่ประชาชน - ประชาชนในจังหวัดมีรายได้จากการประกอบอาชีพเพิ่มขึ้น - ประชาชนมีรายได้เพิ่มขึ้นส่งผลต่อเศรษฐกิจในภาพรวมของจังหวัด - ประชาชนมีทักษะความรู้ที่จะเป็นฐานการประกอบอาชีพที่ยั่งยืน	สำนักปลัดฯ

ก. ยุทธศาสตร์จังหวัดที่ ๒ พัฒนาคุณภาพชีวิตประชาชน โดยยกระดับรายได้และการจัดการด้านการศึกษา สาธารณสุข ศาสนา ศิลปวัฒนธรรม สาธารณูปโภคและสาธารณูปการให้เพียงพอ เก่งเทียม และทั่วถึง  
 ข. ยุทธศาสตร์การพัฒนาขององค์กรปกครองส่วนท้องถิ่นในเขตจังหวัดสมุทรปราการ ที่ ๒ ด้านพัฒนาระบบสวัสดิการและคุณภาพชีวิตของประชาชน  
 ยุทธศาสตร์การพัฒนาขององค์กรบริหารส่วนจังหวัดสมุทรปราการที่ ๒ ด้านระบบสวัสดิการและคุณภาพชีวิตของประชาชน  
 แผนงานสังคมสงเคราะห์

ที่	โครงการ	วัตถุประสงค์	เป้าหมาย (ผลผลิตของโครงการ)	งบประมาณและที่ผ่านมา				ตัวชี้วัด (KPI)	ผลที่คาดว่าจะได้รับ	หน่วยงาน รับผิดชอบหลัก
				๒๕๖๑ (บาท)	๒๕๖๒ (บาท)	๒๕๖๓ (บาท)	๒๕๖๔ (บาท)			
๕	โครงการ ฝึกอบรม เพิ่มรายได้ ลดรายจ่าย เพื่อการพัฒนา คุณภาพชีวิตของ ผู้ด้อยโอกาส จังหวัด สมุทรปราการ	- เพื่อส่งเสริมแนวคิด ความรู้ และทักษะในการ ประกอบอาชีพให้แก่กลุ่ม ผู้ด้อยโอกาสต่างๆ และ ประชาชนในเขตพื้นที่ จังหวัดสมุทรปราการ - เพื่อสร้างโอกาสและ ทางเลือกในการประกอบ อาชีพเป็นการเพิ่มรายได้ ในครัวเรือนของกลุ่ม ผู้ด้อยโอกาสและประชาชน ในเขตพื้นที่จังหวัด สมุทรปราการ - เพื่อส่งเสริมให้กลุ่ม ผู้ด้อยโอกาสและ ประชาชนในเขตพื้นที่ จังหวัดสมุทรปราการ มองเห็นถึงศักยภาพของ ตนเองและพึ่งพาตนเองได้ มากขึ้น	<b>กลุ่มเป้าหมาย</b> - กลุ่มผู้ด้อยโอกาส (คนยากจน คนเร่ร่อน ไร้ที่อยู่อาศัย คนไร้ สัญชาติ ผู้พันโทฯ ผู้ติดเชื้อ HIV และ ผู้ที่ได้รับผลกระทบ จากเอดส์) ฯลฯ ในเขตพื้นที่จังหวัด สมุทรปราการ <b>โดยดำเนินการ</b> - จัดการฝึกอบรม/ กิจกรรม ในเขตพื้นที่ จังหวัดสมุทรปราการ	๑,๐๐๐,๐๐๐	๑,๐๐๐,๐๐๐	๑,๐๐๐,๐๐๐	๑,๐๐๐,๐๐๐	<b>เชิงปริมาณ</b> - ร้อยละ ๘๐ ของ ผู้ที่เข้ารับการอบรม มีความเข้าใจใน บทบาทและหน้าที่ ของตนเอง สามารถ นำความรู้ที่ได้รับไป ประกอบอาชีพ สร้างรายได้ให้กับ ตนเองและครอบครัว <b>เชิงคุณภาพ</b> - ร้อยละ ๘๐ ของ ปัญหาด้านคุณภาพ ชีวิตและรายได้ ของผู้ เข้ารับการอบรม ลด ระดับลง	- ผู้ด้อยโอกาส ในเขตพื้นที่จังหวัด สมุทรปราการ มีแนวคิด ความรู้ และทักษะใน การประกอบอาชีพและ สามารถนำไปประกอบ เป็นอาชีพเพิ่มรายได้ ให้แก่ตนเองและ ครอบครัว - ผู้ด้อยโอกาส ในเขตพื้นที่จังหวัด สมุทรปราการ มองเห็น ถึงศักยภาพของตนเอง และนำความรู้ที่ได้รับ กลับมาพัฒนาตนเอง ได้มากขึ้น - ผู้ด้อยโอกาส ในเขตพื้นที่จังหวัด สมุทรปราการ ได้ใช้ เวลาว่างให้เกิด	สำนักปลัดฯ

ที่	โครงการ	วัตถุประสงค์	เป้าหมาย (ผลผลิตของโครงการ)	งบประมาณและที่ผ่านมา				ตัวชี้วัด (KPI)	ผลที่คาดว่าจะ ได้รับ	หน่วยงาน รับผิดชอบหลัก
				๒๕๖๑ (บาท)	๒๕๖๒ (บาท)	๒๕๖๓ (บาท)	๒๕๖๔ (บาท)			
	(ต่อ) โครงการ ฝึกอบรม เพิ่มรายได้ ลดรายจ่าย เพื่อการพัฒนา คุณภาพชีวิต ของผู้ด้อยโอกาส จังหวัด สมุทรปราการ	- เพื่อให้ผู้ด้อยโอกาส ในเขตพื้นที่จังหวัด สมุทรปราการ ได้ใช้เวลา ว่างให้เกิดประโยชน์ต่อ ตนเองและครอบครัว - เพื่อพัฒนาพฤติกรรม ผู้ด้อยซึ่งหลังพ้นโทษ ให้เป็นบุคคลที่มีคุณภาพ มีพฤติกรรมในทางบวก สามารถกลับมามีชีวิต ตามปกติ เป็นที่คนดี ของสังคมไม่ทวนกลับไป กระทำผิดซ้ำ		-	-	-		ประโยชน์ตนเอง ครอบครัว และสามารถ ลดภาระต่อสังคม - ผู้ด้อยโอกาส ในเขตพื้นที่จังหวัด สมุทรปราการ ได้ใช้ เวลาว่างให้เกิด ประโยชน์ต่อตนเอง ครอบครัว และสามารถ ลดภาระต่อสังคม ได้อย่างยั่งยืน - ผู้ด้อยซึ่งหลังพ้นโทษ มีพฤติกรรมในทางบวก เป็นบุคคลที่มีคุณภาพ สามารถกลับมา ดำรงชีวิตตามปกติ เป็น คนดีของสังคมไม่ทวน กลับไปกระทำผิดซ้ำ	สำนักปลัดฯ	

ก. ยุทธศาสตร์จังหวัดที่ ๒ พัฒนาคุณภาพชีวิตประชาชน โดยยกระดับรายได้และการจัดการด้านการศึกษา สาธารณสุข ศาสนา ศิลปวัฒนธรรม สถานอุปถัมภ์และสาธารณสุข การให้เพียงพอ เกษตรกรรม และทำถึง  
 ข. ยุทธศาสตร์การพัฒนาขององค์กรปกครองส่วนท้องถิ่นในเขตจังหวัดสมุทรปราการ ที่ ๒ ด้านพัฒนาระบบสวัสดิการและคุณภาพชีวิตของประชาชน  
 ยุทธศาสตร์การพัฒนาขององค์กรบริหารส่วนจังหวัดสมุทรปราการที่ ๒ ด้านระบบสวัสดิการและคุณภาพชีวิตของประชาชน  
 แผนงานสังคมสงเคราะห์

ที่	โครงการ	วัตถุประสงค์	เป้าหมาย (ผลผลิตของโครงการ)	งบประมาณและที่ผ่านมา				ตัวชี้วัด (KPI)	ผลที่คาดว่าจะได้รับ	หน่วยงาน รับผิดชอบหลัก
				๒๕๖๑ (บาท)	๒๕๖๒ (บาท)	๒๕๖๓ (บาท)	๒๕๖๔ (บาท)			
๖	โครงการฝึกอบรมส่งเสริมอาชีพคนพิการ จังหวัดสมุทรปราการ	- เพื่อเพิ่มพูนความรู้ทักษะ ความชำนาญในอาชีพการฝึกอาชีพด้านต่างๆ ให้คนพิการ ผู้ดูแลคนพิการ ผู้ช่วยคนพิการ อาสาสมัคร ผู้เกี่ยวข้อง ตามโครงการฯ - เพื่อให้ความรู้ในการฝึกอบรมอาชีพและทักษะ การอบรมอาชีพด้านต่างๆ ให้แก่ คนพิการ ผู้ดูแล คนพิการ ผู้ช่วยคนพิการ อาสาสมัคร ผู้เกี่ยวข้อง ตามโครงการฯ - เพื่อให้ผู้เข้ารับการอบรม ตามโครงการใช้เวลาว่างให้เกิดประโยชน์ มีแนวทางในการประกอบอาชีพส่งเสริมรายได้ต่อตนเองและครอบครัว	<b>กลุ่มเป้าหมาย</b> - คนพิการ ผู้ดูแลคนพิการ ผู้ช่วยคนพิการ อาสาสมัครผู้ดูแลคนพิการ ตลอดจนผู้เกี่ยวข้อง <b>โดยดำเนินงาน</b> - จัดการฝึกอบรม/กิจกรรมให้ความรู้ การฝึกอาชีพ ในเขตพื้นที่ จังหวัดสมุทรปราการ	๒,๐๐๐,๐๐๐	๒,๐๐๐,๐๐๐	๒,๐๐๐,๐๐๐	๒,๐๐๐,๐๐๐	<b>เชิงปริมาณ</b> - ร้อยละ ๘๐ ของ ผู้ที่เข้ารับการอบรม มีความเข้าใจในบทบาทและหน้าที่ของตนเอง สามารถนำความรู้ที่ได้รับไปประกอบอาชีพ สร้างรายได้ให้กับตนเองและครอบครัว <b>เชิงคุณภาพ</b> - ร้อยละ ๘๐ ของ ผู้เข้ารับการอบรม โครงการฯ มีความรู้ในการฝึกอาชีพและมีทักษะในการอบรมอาชีพใช้เวลาว่างได้เกิดประโยชน์ และมีแนวทางในการประกอบอาชีพส่งเสริม	- ผู้เข้ารับการอบรมตามโครงการมีความรู้และทักษะการฝึกอาชีพตามหลักสูตรการฝึกอบรมตามโครงการฯ - ผู้เข้ารับการอบรมตามโครงการใช้เวลาว่างให้เกิดประโยชน์ มีความรู้ทักษะในการฝึกอาชีพ - ผู้เข้ารับการอบรม มีแนวทางในการฝึกอาชีพและพัฒนาทักษะ แรงงานของตนเอง มีแนวทางในการประกอบอาชีพเสริมและอาชีพหลักเพิ่มรายได้ต่อตนเองและครอบครัว	สำนักปลัดฯ

ที่	โครงการ	วัตถุประสงค์	เป้าหมาย (ผลผลิตของโครงการ)	งบประมาณและค่าใช้จ่าย				ตัวชี้วัด (KPI)	ผลที่คาดว่าจะได้รับ	หน่วยงาน รับผิดชอบหลัก
				๒๕๖๑ (บาท)	๒๕๖๒ (บาท)	๒๕๖๓ (บาท)	๒๕๖๔ (บาท)			
	(ต่อ) โครงการฝึกอบรม ส่งเสริมอาชีพ คนพิการจังหวัด สมุทรปราการ	- เพื่อส่งเสริมอาชีพและ พัฒนาทักษะแรงงาน ของผู้เข้ารับการอบรม ตามโครงการฯ - เพื่อเป็นการพัฒนา คุณภาพชีวิตคนพิการตาม แผนพัฒนาคุณภาพชีวิต คนพิการ						รายได้ต่อตนเองและครอบครัว โดยใช้แบบทดสอบความพึงพอใจ และแบบทดสอบความรู้ เป็นตัวชี้วัดโครงการฯ		สำนักปลัดฯ



ก. ยุทธศาสตร์จังหวัดที่ ๒ พัฒนาคุณภาพชีวิตประชาชน โดยยกระดับรายได้และการจัดการด้านการศึกษา สาธารณสุข ศาสนา ศิลปวัฒนธรรม สาธารณูปโภคและสาธารณูปการให้เพียงพอ เท่าเทียม และทั่วถึง  
 ข. ยุทธศาสตร์การพัฒนาขององค์กรปกครองส่วนท้องถิ่นในเขตจังหวัดสมุทรปราการ ที่ ๒ ด้านพัฒนาระบบสวัสดิการและคุณภาพชีวิตของประชาชน  
 ยุทธศาสตร์การพัฒนาขององค์กรบริหารส่วนจังหวัดสมุทรปราการที่ ๒ ด้านระบบสวัสดิการและคุณภาพชีวิตของประชาชน  
 แผนงานสังคมสงเคราะห์

ที่	โครงการ	วัตถุประสงค์	เป้าหมาย (ผลผลิตของโครงการ)	งบประมาณและที่ผ่านมา				ตัวชี้วัด (KPI)	ผลที่คาดว่าจะได้รับ	หน่วยงาน รับผิดชอบหลัก
				๒๕๖๑ (บาท)	๒๕๖๒ (บาท)	๒๕๖๓ (บาท)	๒๕๖๔ (บาท)			
๗	โครงการ วันสตรีไทย จังหวัด สมุทรปราการ	- เพื่อเป็นการให้ทุกภาคส่วน ตระหนักถึงความสำคัญของ วันสตรีไทย เปิดโอกาสให้ สตรีได้ทำกิจกรรมร่วมกัน การพัฒนาบทบาทสตรี การยอมรับในบทบาท ของสตรีในด้านต่าง ๆ - เพื่อส่งเสริมและสนับสนุน ให้สตรีมีส่วนร่วมในการทำ กิจกรรมสร้างสรรค์สังคม แห่งความเสมอภาค ความเท่าเทียม ความยุติธรรม เสริมสร้างความสมานฉันท์ เชิดชูและจรรงรักภักดีต่อสถาบัน หลักของชาติ - เพื่อส่งเสริมให้สตรีได้ศึกษา แนวทางหลักปรัชญาเศรษฐกิจ พอเพียงในการดำเนินชีวิต	กลุ่มเป้าหมาย - กลุ่มสตรีในจังหวัด สมุทรปราการ โดยดำเนินการ/ - จัดการอบรม/ กิจกรรมให้ความรู้ แนวทางหลักปรัชญา เศรษฐกิจพอเพียงและ ความรู้ด้านต่าง ๆ ในเขตพื้นที่จังหวัด สมุทรปราการ	๒,๐๐๐,๐๐๐ (บาท)	๒,๐๐๐,๐๐๐ (บาท)	๒,๐๐๐,๐๐๐ (บาท)	๒,๐๐๐,๐๐๐ (บาท)	<b>เชิงปริมาณ</b> - ผู้เข้าร่วมโครงการฯ ไม่น้อยกว่าร้อยละ ๘๐ ของกลุ่มเป้าหมาย ที่ตั้งไว้ <b>เชิงคุณภาพ</b> - ร้อยละ ๘๐ ของ ผู้เข้าร่วมโครงการฯ ได้ศึกษาแนวทางหลัก ปรัชญาเศรษฐกิจ พอเพียงในการดำเนิน ชีวิตและความรู้ ด้านอื่น ๆ โดยใช้ แบบสอบถาม ความพึงพอใจและ แบบทดสอบความรู้ เป็นตัวชี้วัด	- ทำให้ทุกภาคส่วน ตระหนักถึงความสำคัญ ของวันสตรีไทย สตรี ได้ทำกิจกรรมร่วมกัน การยอมรับสตรีใน บทบาทด้านต่าง ๆ - ส่งเสริมและสนับสนุน ให้สตรีมีส่วนร่วม ในการทำกิจกรรม สร้างสรรค์สังคม แห่งความเสมอภาค ความเท่าเทียม ความยุติธรรม และ สันติภาพ เสริมสร้าง ความสมานฉันท์ เชิดชู และจรรงรักภักดีต่อ สถาบันหลักของชาติ	สำนักปลัดฯ

ที่	โครงการ	วัตถุประสงค์	เป้าหมาย (ผลผลิตของโครงการ)	งบประมาณและค่าใช้จ่าย				ตัวชี้วัด (KPI)	ผลที่คาดว่าจะได้รับ	หน่วยงาน รับผิดชอบหลัก
				๒๕๖๑ (บาท)	๒๕๖๒ (บาท)	๒๕๖๓ (บาท)	๒๕๖๔ (บาท)			
	(ต่อ) โครงการ วันสตรีไทย จังหวัด สมุทรปราการ	- เพื่อส่งเสริมให้สตรีที่เข้าร่วมโครงการฯ สามารถนำแนวทางหลักปรัชญาเศรษฐกิจพอเพียงมาประยุกต์ใช้ในการดำเนินชีวิตต่อไป		-	-	-		- กลุ่มสตรีได้ศึกษาแนวทางหลักปรัชญาเศรษฐกิจพอเพียงในการดำเนินชีวิตและความรู้ด้านอื่นๆ - กลุ่มสตรีที่เข้ารับการอบรมตามโครงการฯ สามารถนำแนวทางหลักปรัชญาเศรษฐกิจพอเพียงมาประยุกต์ใช้ในการดำเนินชีวิต	สำนักปลัดฯ	

ก. ยุทธศาสตร์จังหวัดที่ ๒ พัฒนาคุณภาพชีวิตประชาชน โดยยกระดับรายได้และการจัดการด้านการศึกษา สาธารณสุข ศาสนา ศิลปวัฒนธรรม สาธารณูปโภคและสาธารณูปการให้เพียงพอ เท่าเทียม และทั่วถึง  
 ข. ยุทธศาสตร์การพัฒนาขององค์กรปกครองส่วนท้องถิ่นในเขตจังหวัดสมุทรปราการ ที่ ๒ ด้านพัฒนาระบบสวัสดิการและคุณภาพชีวิตของประชาชน  
 ยุทธศาสตร์การพัฒนาขององค์กรบริหารส่วนจังหวัดสมุทรปราการที่ ๒ ด้านระบบสวัสดิการและคุณภาพชีวิตของประชาชน  
 แผนงานสร้างความเข้มแข็งของชุมชน

ที่	โครงการ	วัตถุประสงค์	เป้าหมาย (ผลผลิตของโครงการ)	งบประมาณและที่ผ่านมา				ตัวชี้วัด (KPI)	ผลที่คาดว่าจะได้รับ	หน่วยงาน รับผิดชอบหลัก
				๒๕๖๑ (บาท)	๒๕๖๒ (บาท)	๒๕๖๓ (บาท)	๒๕๖๔ (บาท)			
๑	โครงการ อบจ. บ้าน วัด โรงเรียน ร่วมประสาน ด้านภัย ยาเสพติด	- เพื่อให้เด็กและเยาวชน ตระหนักถึงพิษภัยของ ยาเสพติดและมีส่วนร่วมใน การป้องกันและแก้ไขปัญห ยาเสพติดในสถานศึกษา - เพื่อปลูกฝังจิตสำนึก ให้เด็กและเยาวชนมี คุณธรรม จริยธรรม มีระเบียบวินัย สร้างคุณค่า ของตนเองและหมู่คณะ โดย ใช้หลักการมาสอนเป็น เครื่องยึดเหนี่ยวจิตใจ - เพื่อสร้างภาวะคุ้มกัน และ แนวทางการแก้ไขปัญห ยาเสพติดให้แก่เด็กและ เยาวชนในสถานศึกษา - เพื่อลดการเพิ่มของผู้เสพ ยาเสพติดรายใหม่	<b>กลุ่มเป้าหมาย</b> - นักเรียน นักศึกษา และเยาวชนใน สถานศึกษาจังหวัด สมุทรปราการ รวมถึง ผู้ปกครองของนักเรียน นักศึกษา และเยาวชน ที่เข้าร่วมโครงการ <b>โดยดำเนินงาน</b> - บรรยายทางวิชาการ และฝึกปฏิบัติ - จัดอบรม/ จัดกิจกรรม	๑๕,๔๓๕,๐๐๐ (บาท)	๑๕,๔๓๕,๐๐๐ (บาท)	๑๕,๔๓๕,๐๐๐ (บาท)	๑๕,๔๓๕,๐๐๐ (บาท)	<b>เชิงปริมาณ</b> - มีจำนวนผู้เข้าร่วม โครงการไม่น้อยกว่า ร้อยละ ๘๐ ของ กลุ่มเป้าหมาย ที่ตั้งไว้ <b>เชิงคุณภาพ</b> - ผู้เข้ารับการ ฝึกอบรมเข้าใจและ ตระหนัก ถึงความรู ความเข้าใจถึงโทษ ภัยของยาเสพติด และรู้จักการใช้เวลา ว่างให้เกิดประโยชน์ - สามารถก่อให้เกิด ความตื่นตัวให้แก่ เด็กและเยาวชนใน การประพฤติปฏิบัติ ตนเป็นคนดี และ สร้างจิตสำนึกร่วมกัน ป้องกันและแก้ไข ปัญหาเสพติด ในสถานศึกษา - สามารถลดการเพิ่ม ของผู้เสพยาเสพติด รายใหม่ในสถานศึกษา	สำนักปลัดฯ	

ที่	โครงการ	วัตถุประสงค์	เป้าหมาย (ผลผลิตของโครงการ)	งบประมาณและที่ผ่านมา				ตัวชี้วัด (KPI)	ผลที่คาดว่าจะได้รับ	หน่วยงาน รับผิดชอบหลัก
				๒๕๖๑ (บาท)	๒๕๖๒ (บาท)	๒๕๖๓ (บาท)	๒๕๖๔ (บาท)			
	(ต่อ) โครงการ อบจ. บ้าน วัด โรงเรียน ร่วมประสานด้านกัญ ยาเสพติด	ในสถานศึกษาหวัง ในการป้องกัน และแก้ไข ปัญหายาเสพติด ในสถานศึกษา		-	-	-	-	โดยใช้แบบสอบถาม ความพึงพอใจ/แบบ ประเมินผลการ เข้าร่วมโครงการ เป็นตัวชี้วัด	- สามารถสร้างเครือข่าย ในการเฝ้าระวังป้องกัน และแก้ไขปัญหายาเสพติด ในสถานศึกษา	สำนักปลัดฯ

ก. ยุทธศาสตร์จังหวัดที่ ๒ พัฒนาคุณภาพชีวิตประชาชน โดยยกระดับรายได้และการจัดการด้านการศึกษา สาธารณสุข ศาสนา ศิลปวัฒนธรรม สถานศึกษา สภาวัฒนธรรม สถานศึกษา สภาวัฒนธรรม สถานศึกษา สภาวัฒนธรรม  
 ข. ยุทธศาสตร์การพัฒนาขององค์กรปกครองส่วนท้องถิ่นในเขตจังหวัดสมุทรปราการ ที่ ๒ ด้านพัฒนาระบบสวัสดิการและคุณภาพชีวิตของประชาชน  
 ยุทธศาสตร์การพัฒนาขององค์กรบริหารส่วนจังหวัดสมุทรปราการที่ ๒ ด้านระบบสวัสดิการและคุณภาพชีวิตของประชาชน  
 แผนงานสร้างความเข้มแข็งของชุมชน

ที่	โครงการ	วัตถุประสงค์	เป้าหมาย (ผลผลิตของโครงการ)	งบประมาณและที่ผ่านมา				ตัวชี้วัด (KPI)	ผลที่คาดว่าจะได้รับ	หน่วยงานรับผิดชอบหลัก
				๒๕๖๑ (บาท)	๒๕๖๒ (บาท)	๒๕๖๓ (บาท)	๒๕๖๔ (บาท)			
๒	โครงการสตรีไทยวิถีไทยวิถีชุมชนพอเพียงด้านภัยยาเสพติด	- เพื่อให้เครือข่ายสตรีชุมชนตระหนักและรู้ถึงพิษภัยของปัญหา ยาเสพติด - เพื่อให้เครือข่ายสตรีชุมชนได้แลกเปลี่ยนเรียนรู้ประสบการณ์ในการแก้ไข ปัญหา ยาเสพติดของชุมชนร่วมกัน - เพื่อเพิ่มความเข้าใจถึงบทบาทหน้าที่และภารกิจของเครือข่ายสตรีต่อชุมชนในการป้องกันและแก้ไข ปัญหา ยาเสพติด ด้วยการนำหลักปรัชญาเศรษฐกิจพอเพียงมาปรับใช้อย่างจริงจัง	<u>กลุ่มเป้าหมาย</u> - คณะกรรมการพัฒนาสตรีทุกระดับ เครือข่ายสตรีชุมชน รวมถึงเยาวชนสตรี และสตรีที่สนใจ และผู้ที่เกี่ยวข้องในเขตจังหวัดสมุทรปราการ <u>โดยดำเนินการ</u> - จัดฝึกอบรมและดูงานทั้งในและนอกจังหวัดสมุทรปราการ - จัดกิจกรรมและนันทนาการต่างๆ	๒๑,๕๗๒,๐๐๐ (บาท)	๒๑,๕๗๒,๐๐๐ (บาท)	๒๑,๕๗๒,๐๐๐ (บาท)	๒๑,๕๗๒,๐๐๐ (บาท)	<u>เชิงปริมาณ</u> - มีจำนวนผู้เข้าร่วมโครงการไม่น้อยกว่าร้อยละ ๘๐ ของกลุ่มเป้าหมายที่ตั้งไว้ <u>เชิงคุณภาพ</u> - ผู้เข้ารับการฝึกอบรมมีความเข้าใจและตระหนักถึงบทบาทหน้าที่ของตน ในการเฝ้าระวัง ป้องกัน และแก้ไข ปัญหา ยาเสพติดและระดับความรุนแรงลด โดยใช้เวลาเพียงพอ/ความพึงพอใจ/แบบประเมินผล	สำนักปลัดฯ	

ที่	โครงการ	วัตถุประสงค์	เป้าหมาย (ผลผลิตของโครงการ)	งบประมาณและค่าใช้จ่าย				ตัวชี้วัด (KPI)	ผลที่คาดว่าจะได้รับ	หน่วยงาน รับผิดชอบหลัก
				๒๕๖๑ (บาท)	๒๕๖๒ (บาท)	๒๕๖๓ (บาท)	๒๕๖๔ (บาท)			
	(ต่อ) โครงการสตรีไทย วิถีไทย วิถีชุมชน พอเพียง ด้านกัญ ยาเสพติด	- เพื่อให้เครือข่ายสตรี ชุมชนร่วมกันเรียนรู้ กระบวนการนำหลัก เมตตาธรรม มาปรับใช้ เพื่อเพิ่มความเข้มแข็ง ทางจิตใต้ใจในการป้องกัน และแก้ไขปัญหายาเสพติด ในชุมชนของตนเอง - เพื่อขยายสมาชิก เครือข่ายสตรีในการเฝ้า ระวังและแก้ไขปัญหา ยาเสพติดของชุมชนอย่าง ยั่งยืนและเป็นรูปธรรม						การเข้าร่วม โครงการเป็น ตัวชี้วัด	- เครือข่ายสตรีสามารถสร้าง และขยายเครือข่ายในการทำงาน ด้านการเฝ้าระวัง ป้องกัน และแก้ไข ปัญหายาเสพติดของชุมชน ได้อย่างยั่งยืนและเป็นรูปธรรม	สำนักปลัดฯ

ก. ยุทธศาสตร์จังหวัดที่ ๒ พัฒนาคุณภาพชีวิตประชาชน โดยยกระดับรายได้และการจัดการด้านการศึกษา สาธารณสุข สาธารณศิลป์วัฒนธรรม สถาปัตยกรรม สิ่งแวดล้อม และพลังงาน  
 ข. ยุทธศาสตร์การพัฒนาขององค์กรปกครองส่วนท้องถิ่นในเขตจังหวัดสมุทรปราการ ที่ ๒ ด้านพัฒนาระบบสวัสดิการและคุณภาพชีวิตของประชาชน  
 ยุทธศาสตร์การพัฒนาขององค์กรบริหารส่วนจังหวัดสมุทรปราการที่ ๒ ด้านระบบสวัสดิการและคุณภาพชีวิตของประชาชน  
 แผนงานสร้างความเข้มแข็งของชุมชน

ที่	โครงการ	วัตถุประสงค์	เป้าหมาย (ผลผลิตของโครงการ)	งบประมาณและที่ผ่านมา				ตัวชี้วัด (KPI)	ผลที่คาดว่าจะได้รับ	หน่วยงานรับผิดชอบหลัก
				๒๕๖๑ (บาท)	๒๕๖๒ (บาท)	๒๕๖๓ (บาท)	๒๕๖๔ (บาท)			
๓	โครงการครอบครัวคุณธรรม นำชุมชนพัฒนียาเสพติด	<ul style="list-style-type: none"> <li>- เพื่อให้สมาชิกในครอบครัวได้เรียนรู้และเข้าใจถึงบทบาทหน้าที่ของตนเองในครอบครัว</li> <li>- เพื่อเป็นการปลูกฝังและฝึกฝนให้สมาชิกในครอบครัวได้ตระหนักถึงความสำคัญของสถาบันครอบครัว และการมีวิถีการดำเนินชีวิตที่ดี</li> <li>- เพื่อปลูกฝังคุณธรรมจริยธรรมให้แก่สมาชิกในครอบครัว</li> <li>- เพื่อส่งเสริมให้สมาชิกในครอบครัวได้ใช้เวลาอยู่ร่วมกันอย่างมีคุณภาพ</li> <li>- การตระหนักรู้ถึงความแตกต่างกันของสมาชิกในครอบครัว และความสำคัญ</li> </ul>	<p><b>กลุ่มเป้าหมาย</b></p> <ul style="list-style-type: none"> <li>- สมาชิกในครอบครัวทั่วไป</li> </ul> <p><b>โดยดำเนินงานโดย</b></p> <ul style="list-style-type: none"> <li>- จัดฝึกอบรมและดำเนินงานทั้งในและนอกจังหวัดสมุทรปราการ</li> <li>- จัดกิจกรรมและนิเทศงานต่างๆ</li> </ul>	๒๙,๘๐๐,๐๐๐ (บาท)	๒๙,๘๐๐,๐๐๐ (บาท)	๒๙,๘๐๐,๐๐๐ (บาท)	๒๙,๘๐๐,๐๐๐ (บาท)	<p><b>เชิงปริมาณ</b></p> <ul style="list-style-type: none"> <li>- มีจำนวนผู้เข้าร่วมโครงการไม่น้อยกว่าร้อยละ ๘๐ ของกลุ่มเป้าหมายที่ตั้งไว้</li> </ul> <p><b>เชิงคุณภาพ</b></p> <ul style="list-style-type: none"> <li>- ผู้เข้าร่วมการฝึกอบรม มีความรู้ ความเข้าใจ และตระหนักถึงความสำคัญของการอบรมในเรื่องยาเสพติด รวมถึงผลกระทบบทบาทในครอบครัว</li> <li>- สมาชิกในครอบครัวได้เรียนรู้และตระหนักถึงความสำคัญของการป้องกันและ</li> <li>- ผลกระทบในเรื่องยาเสพติด รวมถึงเรียนรู้การมีวิถีชีวิตที่ดี มีส่วนร่วมในการป้องกันและแก้ปัญหา</li> <li>- ยาเสพติดในชุมชน</li> </ul>	สำนักงานรับผิดชอบหลัก	

ที่	โครงการ	วัตถุประสงค์	เป้าหมาย (ผลผลิตของโครงการ)	งบประมาณและค่าใช้จ่าย				ตัวชี้วัด (KPI)	ผลที่คาดว่าจะได้รับ	หน่วยงาน รับผิดชอบหลัก
				๒๕๖๑ (บาท)	๒๕๖๒ (บาท)	๒๕๖๓ (บาท)	๒๕๖๔ (บาท)			
	โครงการครอบครัว คุณธรรม นำชุมชน พัฒนียาเสพติด	การให้ความรักความเข้าใจกัน ระหว่างคนในครอบครัว - เพื่อให้สมาชิกในครอบครัว ได้ตระหนักรู้ถึงปัญหา ยาเสพติด และร่วมพูดคุย แลกเปลี่ยนเรียนรู้ประสบการณ์ ในการดูแลสมาชิกในครอบครัว รวมถึงวิเคราะห์ปัญหาต่าง ๆ ภายในครอบครัว และแนวทาง ในการช่วยกันแก้ไขปัญหา ยาเสพติดในชุมชน						<ul style="list-style-type: none"> <li>- สมาชิกในครอบครัวได้รับการปลูกฝังคุณธรรม จริยธรรม มีจิตใจความดีเพิ่มเติม</li> <li>- สมาชิกในครอบครัวมีความรู้เพิ่มเติมเกี่ยวกับยาเสพติดและทักษะในการปฏิเสธมีภูมิคุ้มกันในปัญหาต่างๆ</li> <li>เช่น ปัญหา ยาเสพติด สามารถนำความรู้มาใช้ให้เกิดประโยชน์ต่อตนเอง</li> <li>ครอบครัวชุมชน และสังคมได้</li> <li>- สมาชิกในครอบครัวได้รับการปลูกฝัง และมีความตระหนักในคุณธรรม จริยธรรมตามหลักศาสนาที่นับถือ และสามารถนำไปใช้ในครอบครัวและชีวิตประจำวัน</li> <li>มีสัมพันธภาพที่ดีต่อกันมากขึ้นรวมทั้งสามารถปรับทัศนคติ ค่านิยมและพฤติกรรมในการอยู่ร่วมกับครอบครัวชุมชนและสังคมสามารถใช้เวลาอยู่ร่วมกันและเรียนรู้อย่างสร้างสรรค์</li> <li>- ครอบครัวเกิดความรักความอบอุ่น</li> </ul>	สำนักงานปลัดฯ	





ที่	โครงการ	วัตถุประสงค์	เป้าหมาย (ผลผลิตของโครงการ)	งบประมาณและที่ผ่านมา				ตัวชี้วัด (KPI)	ผลที่คาดว่าจะได้รับ	หน่วยงาน รับผิดชอบหลัก
				๒๕๖๑ (บาท)	๒๕๖๒ (บาท)	๒๕๖๓ (บาท)	๒๕๖๔ (บาท)			
	(ต่อ) โครงการประชาชน เข้มแข็งต้านภัย ยาเสพติด	แรงงานในการป้องกัน ยาเสพติดได้อย่างยั่งยืน - เพื่อสร้างจิตสำนึก และ หล่อหลอมจิตใจให้ธรรมะ ในใจให้รักชาติ ศาสนา พระมหากษัตริย์ รวมทั้ง การสัมผัสเสด็จพระพุทธรักษา		-	-	-	-	ปัญหาเสพติดอย่างยั่งยืน - ทำให้ประชาชนในชุมชน มีความภาคภูมิใจในการมีส่วนร่วม ในการขับเคลื่อนแก้ไขปัญหายา เสพติด	สำนักปลัดฯ	

ก. ยุทธศาสตร์จังหวัดที่ ๒ พัฒนาคุณภาพชีวิตประชาชน โดยยกระดับรายได้และการจัดการด้านการศึกษา สาธารณสุข ศาสนา ศิลปวัฒนธรรม สาธารณูปโภคและสาธารณูปการที่เพียงพอ เท่าเทียม และทั่วถึง  
 ข. ยุทธศาสตร์การพัฒนาขององค์กรปกครองส่วนท้องถิ่นในเขตจังหวัดสมุทรปราการ ที่ ๒ ด้านพัฒนาระบบสวัสดิการและคุณภาพชีวิตของประชาชน  
 ยุทธศาสตร์การพัฒนาขององค์กรบริหารส่วนจังหวัดสมุทรปราการที่ ๒ ด้านระบบสวัสดิการและคุณภาพชีวิตของประชาชน  
 แผนงานสร้างความเข้มแข็งของชุมชน

ที่	โครงการ	วัตถุประสงค์	เป้าหมาย (ผลผลิตของโครงการ)	งบประมาณและที่ผ่านมา				ตัวชี้วัด (KPI)	ผลที่คาดว่าจะได้รับ	หน่วยงาน รับผิดชอบหลัก
				๒๕๖๑ (บาท)	๒๕๖๒ (บาท)	๒๕๖๓ (บาท)	๒๕๖๔ (บาท)			
๕	โครงการ มัสยิดसानใจ ป้องกันภัย ยาเสพติด	- เพื่อดำเนินกิจกรรมตาม นโยบายของรัฐบาล ในการป้องกันการแพร่ ระบาดของยาเสพติด ในชุมชนชาวมุสลิม โดยใช้วิถีของชุมชน - เพื่อให้ชุมชนชาวมุสลิม มีโอกาสแสดงออกถึง เจตนารมณ์ในการต่อต้าน ยาเสพติด - เพื่อหยุดยั้งการแพร่ ระบาดของยาเสพติด ทำให้ไม่มีผู้ผลิต ผู้ค้า ในชุมชนชาวมุสลิม - เพื่อเสริมสร้างสมรรถนะ และศักยภาพของชุมชน มุสลิมให้มีความเข้มแข็ง	<b>กลุ่มเป้าหมาย</b> - ประชาชนชาวมุสลิม ในเขตพื้นที่จังหวัด สมุทรปราการ และ ผู้ที่เกี่ยวข้อง ทั้ง ๑๓ มัสยิด <b>โดยดำเนินการ</b> - จัดฝึกอบรมและดู งานทั้งในและนอก จังหวัดสมุทรปราการ - จัดกิจกรรมและ นันทนาการ	๖,๕๓๕,๐๐๐	๖,๕๓๕,๐๐๐	๖,๕๓๕,๐๐๐	๖,๕๓๕,๐๐๐	<b>เชิงปริมาณ</b> - มีจำนวนผู้เข้าร่วม โครงการไม่น้อยกว่า ร้อยละ ๘๐ ของ กลุ่มเป้าหมาย ที่ตั้งไว้ <b>เชิงคุณภาพ</b> - ผู้เข้าร่วม ฝึกอบรมมีความ เข้าใจและตระหนัก ถึงบทบาทหน้าที่ ของตน ในการเฝ้า ระวัง ป้องกัน และ แก้ไขปัญหายาเสพติด มากขึ้น และ ปัญหาเสพติดลด ระดับความรุนแรง โดยใช้แบบสอบถาม ความพึงพอใจ/แบบ	- ผู้นำศาสนา อิสลาม และผู้ที่เกี่ยวข้องได้มี โอกาสแสดง เจตนาในการ ต่อต้านยาเสพติด และเป็นผู้นำใน การปลูกฝังวิถี ของชุมชน - สามารถหยุดยั้ง การแพร่ระบาดของ ของยาเสพติดใน ชุมชนชาวมุสลิม ได้ในระดับหนึ่ง - ชุมชนชาวมุสลิม มีส่วนร่วมในการ ป้องกันและแก้ไข ปัญหาเสพติด ซึ่งจะส่งผลให้	สำนักปลัดฯ

ที่	โครงการ (ต่อ) โครงการมีเสียด สานใจ ป้องกันภัย ยาเสพติด	วัตถุประสงค์	เป้าหมาย (ผลผลิตของโครงการ)	งบประมาณและที่ผ่านมา				ตัวชี้วัด (KPI)	ผลที่คาดว่าจะ จะได้รับ	หน่วยงาน รับผิดชอบหลัก
				๒๕๖๑ (บาท)	๒๕๖๒ (บาท)	๒๕๖๓ (บาท)	๒๕๖๔ (บาท)			
				-	-	-	-	ประเมินผลการ เข้าร่วมโครงการ เป็นตัวชี้วัด	ชุมชนชาวมุสลิม มีความเข้มแข็งอย่างยั่งยืน - ชาวมุสลิมไม่ได้รับทราบข้อมูล ทางวิชาการมีความตระหนักรู้ ในการแก้ปัญหาหลายสาเหตุ ตามแนวทางของศาสนา อิสลามอันจะเป็นผลต่อ การดำรงชีวิต	สำนักงานปลัดฯ

ก. ยุทธศาสตร์จังหวัดที่ ๒ พัฒนาคุณภาพชีวิตประชาชน โดยยกระดับรายได้และการจัดการด้านการศึกษา สถานาศิลปวัฒนธรรม สาธารณูปโภคและสาธารณูปการให้เพียงพอ เท่าเทียม และทั่วถึง  
 ข. ยุทธศาสตร์การพัฒนาขององค์กรปกครองส่วนท้องถิ่นในเขตจังหวัดสมุทรปราการ ที่ ๒ ด้านพัฒนาระบบสวัสดิการและคุณภาพชีวิตของประชาชน  
 ยุทธศาสตร์การพัฒนาขององค์กรบริหารส่วนจังหวัดสมุทรปราการที่ ๒ ด้านระบบสวัสดิการและคุณภาพชีวิตของประชาชน  
 แผนงานสร้างความเข้มแข็งของชุมชน

ที่	โครงการ	วัตถุประสงค์	เป้าหมาย (ผลผลิตของโครงการ)	งบประมาณและที่ผ่านมา				ตัวชี้วัด (KPI)	ผลที่คาดว่าจะได้รับ	หน่วยงาน รับผิดชอบหลัก
				๒๕๖๑ (บาท)	๒๕๖๒ (บาท)	๒๕๖๓ (บาท)	๒๕๖๔ (บาท)			
๖	โครงการรณรงค์ประชาสัมพันธ์ด้านภัยยาเสพติด	- เพื่อเผยแพร่ประชาสัมพันธ์นโยบายและผลการดำเนินงานป้องกันและแก้ไขปัญหายาเสพติดขององค์การบริหารส่วนจังหวัดสมุทรปราการผ่านสื่อทุกแขนง เป็นการรณรงค์กระตุ้นจิตสำนึกให้แก่ประชาชนทุกพื้นที่ในจังหวัดให้เห็นความสำคัญและมีส่วนร่วมในการป้องกันและแก้ไขปัญหายาเสพติด และการระบอบาติในพื้นที่จังหวัดสมุทรปราการ - เพื่อส่งเสริมกิจกรรมที่ก่อให้เกิดการสร้างเสริมความตื่นตัวแก่เด็กและเยาวชน ร่วมกันป้องกันและแก้ไขปัญหายาเสพติด	<b>กลุ่มเป้าหมาย</b> - ประชาชนทั่วไปทุกกลุ่ม ในเขตจังหวัดสมุทรปราการ รวมถึงเด็ก และเยาวชน ทั้งในและนอกสถานศึกษา รวมถึงกลุ่มเยาวชนทั่วไปที่ไม่ได้ศึกษาซึ่งเป็นกลุ่มเสี่ยงที่ได้รับข้อมูลบางอย่างต่อเนื่อง <b>โดยดำเนินการ</b> - รวบรวมข้อมูลประชาสัมพันธ์ ด้านยาเสพติด เป็นการใช้ความรู้ทันยาเสพติดในการแพร่ระบาดในปัจจุบัน เป็นการประชาสัมพันธ์	๕,๐๐๐,๐๐๐ (บาท)	๕,๐๐๐,๐๐๐ (บาท)	๕,๐๐๐,๐๐๐ (บาท)	๕,๐๐๐,๐๐๐ (บาท)	<b>เชิงคุณภาพ</b> - เด็กและเยาวชนตลอดจนประชาชนทั่วไป ซึ่งเป็นกลุ่มเสี่ยงมีภูมิคุ้มกัน รู้จักป้องกันตนเองจากยาเสพติด	- ทำให้เด็กและเยาวชนตลอดจนประชาชนทั่วไปที่เป็นประชาชนกลุ่มเสี่ยงได้รับข้อมูลข่าวสารเพื่อสร้างภูมิคุ้มกันมิให้เข้ามายุ่งเกี่ยวกับยาเสพติด นอกจากนั้นยังเป็นการสร้างกระแสพลังให้ประชาชนตระหนักถึงปัญหายาเสพติดซึ่งเป็นปัญหาของทุกคน ที่จะต้องให้ความร่วมมือป้องกันและแก้ไขปัญหายา	สำนักปลัด

ที่	โครงการ	วัตถุประสงค์	เป้าหมาย (ผลผลิตของโครงการ)	งบประมาณและที่ผ่านมา				ตัวชี้วัด (KPI)	ผลที่คาดว่าจะได้รับ	หน่วยงาน รับผิดชอบหลัก
				๒๕๖๑ (บาท)	๒๕๖๒ (บาท)	๒๕๖๓ (บาท)	๒๕๖๔ (บาท)			
	โครงการรณรงค์ประชาสัมพันธ์ด้านภัยยาเสพติด	เกี่ยวข้องกับยาเสพติดอย่างต่อเนื่อง - เป็นการสร้างภูมิคุ้มกันภัยจากยาเสพติดให้กับกลุ่มเด็กเยาวชน และประชาชนทั่วไป ซึ่งมีโอกาสนำไปใช้ยาเสพติดให้ตระหนักและทราบถึงพิษภัยจากยาเสพติด - เพื่อประชาชน เด็ก และเยาวชน ได้รับความรู้ความเข้าใจและทราบถึงสถานการณ์ความเคลื่อนไหวอย่างต่อเนื่อง ร่วมกันสร้างพลังแผ่นดิน เพื่อเอาชนะยาเสพติด	ป้องกันและแก้ไขปัญหายาเสพติดเพื่อการรณรงค์ประชาสัมพันธ์ด้านภัยยาเสพติด เผยแพร่ข่าวสารข้อมูล รวมทั้งการให้ความรู้ตลอดจนการสร้างกระแสพลังงานประชาชนให้มีความตระหนักต่อปัญหายาเสพติด อาทิเช่น จัดทำคู่มือประชาสัมพันธ์จัดทำแผ่นพับ แผ่นป้าย ประชาสัมพันธ์สื่อต่างๆ เป็นต้น	-	-	-	-	เอาชนะยาเสพติดอย่างยั่งยืนต่อไป	สำนักงานปศุสัตว์	

ก. ยุทธศาสตร์จังหวัดที่ ๒ พัฒนาคุณภาพชีวิตประชาชน โดยยกระดับรายได้และการจัดการด้านการศึกษา สถานะสุขภาพ ศาสนา ศิลปะ วัฒนธรรม สถานการณ์ภูมิโภคและสถานการณ์การให้เพียงพอ เท่าเทียม และทั่วถึง  
 ข. ยุทธศาสตร์การพัฒนาขององค์กรปกครองส่วนท้องถิ่นในเขตจังหวัดสมุทรปราการ ที่ ๒ ด้านพัฒนาระบบสวัสดิการและคุณภาพชีวิตของประชาชน  
 ยุทธศาสตร์การพัฒนาขององค์กรบริหารส่วนจังหวัดสมุทรปราการที่ ๒ ด้านระบบสวัสดิการและคุณภาพชีวิตของประชาชน  
 แผนงานสร้างเสริมเข้มแข็งของชุมชน

ที่	โครงการ	วัตถุประสงค์	เป้าหมาย (ผลผลิตของโครงการ)	งบประมาณและที่ผ่านมา				ตัวชี้วัด (KPI)	ผลที่คาดว่าจะได้รับ	หน่วยงานรับผิดชอบหลัก
				๒๕๖๑ (บาท)	๒๕๖๒ (บาท)	๒๕๖๓ (บาท)	๒๕๖๔ (บาท)			
๗	โครงการเสริมสร้างประสิทธิภาพป้องกันและแก้ไขปัญหาเสพติด	<ul style="list-style-type: none"> <li>- เพื่อให้สอดคล้องกับนโยบายของรัฐบาลในการแก้ไขยาเสพติด</li> <li>- เพื่อยกระดับและพัฒนาหมู่บ้าน/ชุมชนในทุกมิติแบบองค์รวม</li> <li>- เพื่อสร้างภูมิคุ้มกันชุมชนและสร้างความเข้มแข็งให้กับครอบครัว ชุมชน</li> <li>- เพื่อลดปัญหาผู้เข้าไปเกี่ยวข้องกับยาเสพติดรายใหม่</li> <li>- เพื่อให้ผู้นำหมู่บ้าน/ชุมชนกลุ่มผู้ปกครองหมู่บ้าน/ชุมชน</li> <li>- เพื่อลดปัญหาผู้เข้าไปเกี่ยวข้องกับยาเสพติด</li> </ul>	<p><b>กลุ่มเป้าหมาย</b></p> <ul style="list-style-type: none"> <li>- กลุ่มผู้นำชุมชน ผู้นำหมู่บ้าน</li> <li>- กองทุนแม่ของแผ่นดิน</li> <li>- ผู้ประสานพลังแผ่นดิน</li> <li>- รวมถึงกลุ่มพลังองค์กรต่างๆ กลุ่มผู้นำมวลชนอื่นๆ</li> </ul> <p><b>โดยดำเนินการ</b></p> <ul style="list-style-type: none"> <li>- จัดฝึกอบรมและดำเนินงานทั้งในและนอกจังหวัดสมุทรปราการ</li> <li>- บรรยายภาควิชาการและมีภาคปฏิบัติ</li> <li>- กิจกรรมและสายพหุกิจกรรม เพื่อสร้างความรักความสามัคคีในหมู่คณะ</li> </ul>	๒๙,๘๐๐,๐๐๐ (บาท)	๒๙,๘๐๐,๐๐๐ (บาท)	๒๙,๘๐๐,๐๐๐ (บาท)	๒๙,๘๐๐,๐๐๐ (บาท)	<p><b>เชิงปริมาณ</b></p> <ul style="list-style-type: none"> <li>- มีจำนวนผู้เข้าร่วมโครงการไม่น้อยกว่าร้อยละ ๘๐ ของกลุ่มเป้าหมายที่ตั้งไว้</li> </ul> <p><b>เชิงคุณภาพ</b></p> <ul style="list-style-type: none"> <li>- ผู้เข้าร่วมฝึกอบรมได้รับความรู้เกี่ยวกับ</li> <li>- ประชาชนในพื้นที่ของตนเอง</li> <li>- เพื่อเร่งรัด กระตุ้นจิตสำนึก เสริมสร้างพลัง</li> <li>- ทุกหมู่เหล่าในการป้องกันปัญหา</li> <li>- ยาเสพติดโดยเฉพาะครอบครัวที่มีผู้เกี่ยวข้องกับยาเสพติด</li> </ul>	<ul style="list-style-type: none"> <li>- ทำให้ลดการแพร่ระบาดของเสพติดที่จะก่อให้เกิดขึ้นในชุมชนหมดสิ้นไป</li> <li>- ทำให้กลุ่มผู้นำสามารถถ่ายทอดความรู้ให้กับประชาชนในพื้นที่</li> <li>- เพื่อเร่งรัด กระตุ้นจิตสำนึก เสริมสร้างพลังทุกหมู่เหล่าในการป้องกันปัญหา</li> <li>- ยาเสพติดในชุมชน</li> </ul>	สำนักงานรับผิดชอบหลัก

ที่	โครงการ	วัตถุประสงค์	เป้าหมาย (ผลผลิตของโครงการ)	งบประมาณและที่ผ่านมา				ตัวชี้วัด (KPI)	ผลที่คาดว่าจะได้รับ	หน่วยงาน รับผิดชอบหลัก
				๒๕๖๑ (บาท)	๒๕๖๒ (บาท)	๒๕๖๓ (บาท)	๒๕๖๔ (บาท)			
	(ต่อ) โครงการเสริมสร้าง ประสิทธิภาพ ป้องกันและ แก้ไขปัญหา ยาเสพติด	ให้รักชาติ ศาสนา พระมหากษัตริย์ รวมทั้ง การสัมผัสพระพุทธรูปศาสนา	- ติดตามประเมินผล	-	-	-	-	-	-	-



ก. ยุทธศาสตร์จังหวัดที่ ๒ พัฒนาคุณภาพชีวิตประชาชน โดยยกระดับรายได้และการจัดการด้านการศึกษา สถานศึกษา สุขภาพ การสาธารณสุข ศาสนา ศิลปวัฒนธรรม สาธารณูปโภคและสาธารณูปการให้เพียงพอ เท่าเทียม และทั่วถึง

ข. ยุทธศาสตร์การพัฒนาขององค์กรปกครองส่วนท้องถิ่นในเขตจังหวัดสมุทรปราการ ที่ ๒ ด้านพัฒนาระบบสวัสดิการและคุณภาพชีวิตของประชาชน

ยุทธศาสตร์การพัฒนาขององค์กรปกครองส่วนท้องถิ่นจังหวัดสมุทรปราการที่ ๒ ด้านระบบสวัสดิการและคุณภาพชีวิตของประชาชน

แผนงานสร้างความเข้มแข็งของชุมชน

ที่	โครงการ	วัตถุประสงค์	เป้าหมาย (ผลผลิตของโครงการ)	งบประมาณและที่เข้ามา				ตัวชี้วัด (KPI)	ผลที่คาดว่าจะได้รับ	หน่วยงานรับผิดชอบหลัก
				๒๕๖๑ (บาท)	๒๕๖๒ (บาท)	๒๕๖๓ (บาท)	๒๕๖๔ (บาท)			
๘	โครงการอบรมเยาวชนรวมใจด้านภัยยาเสพติด	- เพื่อให้เด็กและเยาวชน อาชีวศึกษา เยาวชน การศึกษานอกระบบ และเยาวชนนอกสถานศึกษาได้ตระหนักถึง หน้าที่ของเยาวชนนอกสถานศึกษาและมีส่วนร่วมในการป้องกันและแก้ไขปัญหายาเสพติด	<b>กลุ่มเป้าหมาย</b> - นักเรียน นักศึกษา ในสถาบันอาชีวศึกษา การส่งเสริมการศึกษา นอกระบบและเยาวชนนอกสถานศึกษาในเขตพื้นที่จังหวัดสมุทรปราการ <b>โดยดำเนินการ</b> - จัดฝึกอบรมและดำเนินงานทั้งในและนอกจังหวัดสมุทรปราการ - จัดกิจกรรมและนันทนาการต่างๆ	๘,๓๔๔,๐๐๐ (บาท)	๘,๓๔๔,๐๐๐ (บาท)	๘,๓๔๔,๐๐๐ (บาท)	๘,๓๔๔,๐๐๐ (บาท)	<b>เชิงปริมาณ</b> - มีจำนวนผู้เข้าร่วมโครงการไม่น้อยกว่าร้อยละ ๘๐ ของกลุ่มเป้าหมายที่ตั้งไว้ <b>เชิงคุณภาพ</b> - ผู้เข้าร่วมกิจกรรมมีความรู้ความเข้าใจถึงโทษการนำคุณธรรมจริยธรรม มาปรับใช้ในชีวิตประจำวัน รวมถึงมีความรักความผูกพันกับสถาบันหลักของชาติมากยิ่งขึ้น	- นักเรียน นักศึกษา และเยาวชนในระดับอาชีวศึกษา การศึกษานอกระบบ และเยาวชนนอกสถานศึกษา ที่ได้รับการอบรม/ทำกิจกรรม ได้ตระหนักและมีความรู้ความเข้าใจถึงโทษของยาเสพติดและสามารถใช้เวลาว่างให้เกิดประโยชน์ - นักเรียน นักศึกษาในระดับอาชีวศึกษา และการศึกษานอกระบบ ที่เข้ารับการอบรมมีความรักความผูกพันต่อสถาบันหลัก	สำนักปลัดฯ

ที่	โครงการ	วัตถุประสงค์	เป้าหมาย (ผลผลิตของโครงการ)	งบประมาณและที่ผ่านมา				ตัวชี้วัด (KPI)	ผลที่คาดว่าจะได้รับ	หน่วยงาน รับผิดชอบหลัก
				๒๕๖๑ (บาท)	๒๕๖๒ (บาท)	๒๕๖๓ (บาท)	๒๕๖๔ (บาท)			
	(ต่อ) โครงการอบรม เยาวชนรวมใจ ต้านภัยยาเสพติด	เครือข่ายในการเฝ้าระวัง ปัญหายาเสพติดใน ระดับพื้นที่ - เพื่อลดการเพิ่มของผู้เสพยา เสพติดรายใหม่ให้เยาวชน ออกซ์ศึกษา และการศึกษา นอกระบบ และเยาวชนนอก สถานศึกษาในเขตจังหวัด- สมุทรปราการ. - เพื่อสร้างเครือข่ายการเฝ้า ระวังในการป้องกัน และ แก้ไขปัญหาเสพติด เยาวชนออกซ์ศึกษา เยาวชน การศึกษานอกระบบ และ เยาวชนนอกสถานศึกษาใน เขตจังหวัดสมุทรปราการ - เพื่อสร้างขวัญและกำลังใจ ให้เด็กและเยาวชนผู้เข้าร่วม โครงการฯ					- มีความรู้ความเข้าใจ ในการเข้ามามีส่วนร่วม ในการป้องกันและเฝ้า ระวังปัญหาเสพติด ในระดับพื้นที่ โดยใช้แบบสอบถาม ความพึงพอใจ/แบบ ประเมินผลการเข้าร่วม โครงการเป็นตัวชี้วัด	คือ ชาติ ศาสนา พระมหากษัตริย์ - เกิดการสร้างและขยาย เครือข่าย การป้องกัน และ เฝ้าระวังปัญหา ยาเสพติดในระดับ พื้นที่มากยิ่งขึ้น - สามารถสร้างเครือข่าย ในการเฝ้าระวังในการ ป้องกันและแก้ไขปัญหยา เสพติดให้แก่เด็กและ เยาวชนออกซ์ศึกษา เยาวชนการศึกษานอก ระบบ และเยาวชนนอก สถานศึกษา	สำนักปลัดฯ	

ก. ยุทธศาสตร์จังหวัดที่ ๒ พัฒนาคุณภาพชีวิตประชาชน โดยยกระดับรายได้และการจัดการด้านการศึกษา สาธารณสุข ศาสนา ศิลปวัฒนธรรม สาธารณูปโภคและสาธารณูปการให้เพียงพอ เกษียณ และทั่วถึง  
 ข. ยุทธศาสตร์การพัฒนาองค์กรปกครองส่วนท้องถิ่นในเขตจังหวัดสมุทรปราการ ที่ ๒ ด้านพัฒนาระบบสวัสดิการและคุณภาพชีวิตของประชาชน  
 ยุทธศาสตร์การพัฒนาองค์กรบริหารส่วนจังหวัดสมุทรปราการที่ ๒ ด้านระบบสวัสดิการและคุณภาพชีวิตของประชาชน  
 แผนงานสร้างความเข้มแข็งชุมชน

ที่	โครงการ	วัตถุประสงค์	เป้าหมาย (ผลผลิตของโครงการ)	งบประมาณและที่ผ่านมา				ตัวชี้วัด (KPI)	ผลที่คาดว่าจะได้รับ	หน่วยงาน รับผิดชอบหลัก
				๒๕๖๑ (บาท)	๒๕๖๒ (บาท)	๒๕๖๓ (บาท)	๒๕๖๔ (บาท)			
๙	โครงการพัฒนาศักยภาพการดำรงชีวิตตามหลักปรัชญาเศรษฐกิจพอเพียง	- เพื่อให้ความรู้ ทักษะพื้นฐานในการดำรงชีวิต และการพัฒนาอาชีพที่เหมาะสมกับศักยภาพของประชาชนทั่วไปตามหลักปรัชญาเศรษฐกิจพอเพียง  - เพื่อส่งเสริมและสนับสนุนในการดำรงชีวิตและพัฒนาคุณภาพชีวิตของประชาชนให้ดำเนินชีวิตตามหลักปรัชญาเศรษฐกิจพอเพียง	<b>กลุ่มเป้าหมาย</b> - แกนนวัตกรรม และสมาชิกกลุ่มอาชีพ กลุ่มแม่บ้าน ผู้ว่างงาน บัณฑิตจบใหม่ นักศึกษา กลุ่มเยาวชน และประชาชนทั่วไป ที่สนใจ <b>โดยดำเนินการ</b> - จัดการอบรม/กิจกรรม ให้ความรู้ และทักษะพื้นฐานในการดำรงชีวิตและการพัฒนาอาชีพที่เหมาะสมกับศักยภาพของประชาชน - ศึกษาดูงาน ทั้งในและนอกจังหวัดสมุทรปราการ	๑,๐๐๐,๐๐๐	๑,๐๐๐,๐๐๐	๑,๐๐๐,๐๐๐	๑,๐๐๐,๐๐๐	<b>เชิงปริมาณ</b> - มีจำนวนผู้เข้าร่วมโครงการไม่น้อยกว่าร้อยละ ๘๐ ของกลุ่มเป้าหมายที่ตั้งไว้ <b>เชิงคุณภาพ</b> - ผู้เข้าร่วมอบรม มีความพึงพอใจจากการได้เข้าร่วมกิจกรรม นันทนาการต่างๆ โดยใช้แบบสอบถาม ความพึงพอใจ/แบบประเมินผลการเข้าร่วมโครงการเป็นตัวชี้วัด	- ประชาชนทั่วไปในจังหวัดสมุทรปราการ มีความรู้ ความเข้าใจ และทักษะพื้นฐานในการดำรงชีวิตและการพัฒนาอาชีพที่เหมาะสมกับศักยภาพของตนเอง สามารถดูแลตนเอง และครอบครัว ตามหลักปรัชญาเศรษฐกิจพอเพียงได้อย่างถูกต้อง - ประชาชนทั่วไปในจังหวัดสมุทรปราการ เห็นความสำคัญ และมีแนวความคิดในการดำเนินชีวิตตามแนวปรัชญา	สำนักปลัดฯ

ที่	โครงการ	วัตถุประสงค์	เป้าหมาย (ผลผลิตของโครงการ)	งบประมาณและที่ผ่านมา				ตัวชี้วัด (KPI)	ผลที่คาดว่าจะ จะได้รับ	หน่วยงาน รับผิดชอบหลัก
				๒๕๖๑ (บาท)	๒๕๖๒ (บาท)	๒๕๖๓ (บาท)	๒๕๖๔ (บาท)			
	(ต่อ) โครงการพัฒนา ศักยภาพการ ดำรงชีวิตตามหลัก ปรัชญาเศรษฐกิจ พอเพียง	ได้อย่างถูกต้อง - เพื่อเสริมสร้างความเข้มแข็ง ในชุมชนของประชาชน ในจังหวัดสมุทรปราการ มีวินัย พึ่งพาตนเองได้ บงวิถีชีวิตพอเพียงและ อยู่ร่วมกับผู้อื่นได้อย่าง มีความสุขและนำไป สู่การพัฒนาอย่างยั่งยืน						เศรษฐกิจพอเพียง มากขึ้น - ประชาชนทั่วไปใน จังหวัดสมุทรปราการ ได้ พัฒนาทักษะวิชาชีพตาม หลักปรัชญาเศรษฐกิจ พอเพียง เพื่อให้ผู้ผ่านการ ฝึกอบรมมีรายได้เพียงพอ และใช้ชีวิตพอเพียง - สร้างความเข้มแข็ง ของชุมชนในจังหวัด สมุทรปราการ ให้มีวินัย พึ่งพาตนเองบนวิถีชีวิต พอเพียง และอยู่ร่วม กับผู้อื่นได้อย่างมีความสุข และนำไปสู่การพัฒนา อย่างยั่งยืน	สำนักปลัดฯ	

ก. ยุทธศาสตร์จังหวัดที่ ๒ พัฒนาคุณภาพชีวิตประชาชน โดยยกระดับรายได้และการจัดการด้านการศึกษา สถานการณ์สุขภาพ สถานการณ์เศรษฐกิจ สังคมและสาธารณสุข

ข. ยุทธศาสตร์การพัฒนาขององค์กรปกครองส่วนท้องถิ่นในเขตจังหวัดสมุทรปราการ ที่ ๕ ด้านการส่งเสริมการมีส่วนร่วมของภาคประชาชนตามหลักธรรมาภิบาล

ยุทธศาสตร์การพัฒนาขององค์การบริหารส่วนจังหวัดสมุทรปราการที่ ๒ ด้านระบบสวัสดิการและคุณภาพชีวิตประชาชน  
แผนงานการศาสนาวัฒนธรรมและนันทนาการ

ที่	โครงการ	วัตถุประสงค์	เป้าหมาย (ผลผลิตของโครงการ)	งบประมาณและที่ผ่านมา					ตัวชี้วัด (KPI)	ผลที่คาดว่าจะได้รับ	หน่วยงาน รับผิดชอบหลัก
				๒๕๖๑ (บาท)	๒๕๖๒ (บาท)	๒๕๖๓ (บาท)	๒๕๖๔ (บาท)				
๑	โครงการ ค่าใช้จ่าย ในการแข่งขัน กีฬาและการส่ง นักกีฬา เข้าร่วมการแข่งขันกีฬา แห่งชาติของ องค์กรปกครอง ส่วนท้องถิ่น	- เพื่อเป็นค่าใช้จ่าย ในการจัดการแข่งขันกีฬา และ/หรือการส่งนักกีฬา เข้าร่วมการแข่งขันกีฬา - เพื่อส่งเสริมให้มีการ ออกกำลังกายเพื่อสุขภาพ เพิ่มประสิทธิภาพในการ ปฏิบัติงาน - เพื่อสร้างความสัมพันธ์ ที่ดีระหว่างบุคลากรในสังกัด อบจ.สมุทรปราการ และ ระหว่างองค์กรอื่น ๆ - เพื่อให้มีโอกาสในการ แลกเปลี่ยนความคิดเห็นเพื่อ นำมาพัฒนา อบจ.สป	<b>โดยดำเนินกร</b> - จัดกิจกรรมกีฬา - ฝึกซ้อมกีฬา - เข้าร่วมการแข่งขันกีฬา <b>กลุ่มเป้าหมาย</b> - คณะผู้บริหาร สมาชิกสภา ข้าราชการ ลูกจ้างและพนักงานจ้าง องค์การบริหารส่วน จังหวัด สมุทรปราการ	๓๑,๐๐๐,๐๐๐	๓๑,๐๐๐,๐๐๐	๓๑,๐๐๐,๐๐๐	๓๑,๐๐๐,๐๐๐	<b>เชิงคุณภาพ</b> - คณะผู้บริหารและบุคลากรมีความสำคัญกับการออกกำลังกายและเข้าร่วมการแข่งขันกีฬา ประสิทธิภาพในการปฏิบัติงานเพิ่มขึ้น <b>เชิงปริมาณ</b> - มีผู้เข้าร่วมการแข่งขันกีฬา หรือมีการส่งนักกีฬาเข้าร่วมการแข่งขันกีฬา ไม่น้อยกว่า ร้อยละ ๖๐	- มีการจัดการแข่งขัน และ/หรือเข้าร่วมการแข่งขันกีฬา - คณะผู้บริหาร สมาชิกสภา ข้าราชการ และบุคลากรของอบจ.สป. มีสุขภาพร่างกายสมบูรณ์ แข็งแรง การปฏิบัติงานมีประสิทธิภาพ มากขึ้น - เกิดความสัมพันธ์ที่ดีต่อกันทั้งภายในและระหว่างองค์กร ได้รับความร่วมมือในการปฏิบัติงาน - มีแนวทางการพัฒนา อบจ.สป.	กองกิจการสภา	

# ส่วนที่ ๓

ยุทธศาสตร์องค์การปกครองส่วนท้องถิ่น

ก. ยุทธศาสตร์จังหวัดที่ ๔ ส่งเสริมกิจกรรมการท่องเที่ยวเชิงนิเวศ ประวัติศาสตร์ และศิลปวัฒนธรรม โดยการพัฒนาแหล่งท่องเที่ยว สินค้า การบริการและประชาชนสัมพันธ์ให้เป็นที่รู้จักและประทับใจของนักท่องเที่ยว  
 ข. ยุทธศาสตร์การพัฒนาขององค์กรปกครองส่วนท้องถิ่นในเขตจังหวัดสมุทรปราการ ที่ ๓ ด้านพัฒนาภาคอุตสาหกรรม ภาคเกษตรกรรม ภาคบริการ และภาคการท่องเที่ยวแบบสมดุล  
 ยุทธศาสตร์การพัฒนาขององค์กรปกครองส่วนจังหวัดสมุทรปราการที่ ๓ ด้านการพัฒนาเศรษฐกิจในทุกภาคส่วน ทั้งภาคอุตสาหกรรม ภาคเกษตรกรรม และภาคการท่องเที่ยวแบบสมดุล  
 แผนงานการศาสนาวัฒนธรรมและนันทนาการ

ที่	โครงการ	วัตถุประสงค์	เป้าหมาย (ผลผลิตของโครงการ)	งบประมาณและที่ผ่านมา				ตัวชี้วัด (KPI)	ผลที่คาดว่าจะได้รับ	หน่วยงาน รับผิดชอบหลัก
				๒๕๖๑ (บาท)	๒๕๖๒ (บาท)	๒๕๖๓ (บาท)	๒๕๖๔ (บาท)			
๑	โครงการส่งเสริมการท่องเที่ยวจังหวัดสมุทรปราการ “รัลติก วิถีการดำเนินชีวิต” ร.ศ. ๑๑๒	- เพื่อเทิดพระเกียรติและสำนึกในพระมหากรุณาธิคุณอันใหญ่หลวงของพระบาทสมเด็จพระจุลจอมเกล้าเจ้าอยู่หัวทรงมีต่อประเทศไทยและคนไทยให้ผ่านพ้นวิกฤตการณ์และคงความเป็นเอกราชของชาติ รวมถึงการรำลึกถึงวีรกรรมและการเสียสละของคนไทยในเหตุการณ์ ร.ศ. ๑๑๒ การสร้างจิตสำนึกในการรักความเป็นชาติ อันเป็นการส่งเสริมให้เกิดความรัก ความสามัคคี ความสามัคคี และความสามัคคีของชุมชนท้องถิ่นในจังหวัดสมุทรปราการ	เป้าหมาย - ประชาชนมีจิตสำนึกในความจงรักภักดีต่อชาติ ศาสนา พระมหากษัตริย์มากยิ่งขึ้น - ประชาชนในพื้นที่จังหวัดสมุทรปราการนักท่องเที่ยวทั้งชาวไทยและชาวต่างชาติได้เข้ามาท่องเที่ยวในจังหวัดสมุทรปราการมากยิ่งขึ้น	๑๐,๐๐๐,๐๐๐ (บาท)	๑๐,๐๐๐,๐๐๐ (บาท)	๑๐,๐๐๐,๐๐๐ (บาท)	๑๐,๐๐๐,๐๐๐ (บาท)	เชิงปริมาณ - การจัดกิจกรรมส่งเสริมและประชาสัมพันธ์การท่องเที่ยวไม่น้อยกว่าร้อยละ ๘๐ - จำนวนนักท่องเที่ยวเพิ่มมากยิ่งขึ้นไม่น้อยกว่าร้อยละ ๘๐ - จำนวนประชาชนมีรายได้ และกระตุ้นเศรษฐกิจของจังหวัดสมุทรปราการไม่น้อยกว่าร้อยละ ๘๐	- ทำให้ประชาชนได้มีส่วนร่วมเทิดพระเกียรติและสำนึกในพระมหากรุณาธิคุณอันใหญ่หลวงของพระบาทสมเด็จพระจุลจอมเกล้าเจ้าอยู่หัวทรงมีต่อประเทศไทย ชาวไทยให้ผ่านพ้นวิกฤตการณ์และคงความเป็นเอกราชของชาติ รวมถึงการรำลึกถึง	สำนักปลัดฯ

ที่	โครงการ	วัตถุประสงค์	เป้าหมาย (ผลผลิตของโครงการ)	งบประมาณและที่ผ่านมา				ตัวชี้วัด (KPI)	ผลที่คาดว่าจะได้รับ	หน่วยงาน รับผิดชอบหลัก
				๒๕๖๑ (บาท)	๒๕๖๒ (บาท)	๒๕๖๓ (บาท)	๒๕๖๔ (บาท)			
	โครงการส่งเสริมการท่องเที่ยวจังหวัดสมุทรปราการ “รำลึก วิภักดิ์การณ ์ ร.ศ. ๑๑๒”	- เพื่อจัดแสดงนิทรรศการเทิดพระเกียรติพระบาทสมเด็จพระเจ้าอยู่หัว - เพื่อส่งเสริมและประชาสัมพันธ์ไปยังจังหวัดสมุทรปราการ - เพื่อส่งเสริมและประชาสัมพันธ์ไปยังจังหวัดสมุทรปราการ และการพัฒนาพื้นที่เป็นแหล่งท่องเที่ยวและความรู้ทางประวัติศาสตร์ รวมถึงเพื่อแสดงถึงความร่วมมือของทุกภาคส่วนในการสืบสานเรื่องราวและเหตุการณ์ที่สำคัญประวัติศาสตร์ - เพื่อสร้างรายได้ให้แก่ประชาชน และกระตุ้นเศรษฐกิจในภาพรวมของจังหวัดสมุทรปราการ	- ประชาชนมีรายได้ และมีคุณภาพชีวิตที่ดี รวมถึงการกระตุ้นเศรษฐกิจในภาพรวมของจังหวัดสมุทรปราการ <b>โดยดำเนินการ</b> - จัดงาน ณ บิโอม พระจุลจอมเกล้า ฐานที่พเรือกรงเทพฯ ตำบลแหลมฟ้าผ่า อำเภอพระสมุทรเจดีย์ จังหวัดสมุทรปราการ	-	-	-	เชิงคุณภาพ - ความพึงพอใจของนักท่องเที่ยวในภาพรวมของจังหวัดสมุทรปราการ - การท่องเที่ยวของจังหวัดสมุทรปราการ มีศักยภาพและประสิทธิภาพมากยิ่งขึ้น	วิกรมและกระเสียดของคนไทยในเหตุการณ์ ร.ศ. ๑๑๒ การสร้างจิตสำนึกในการรักความเป็นชาติ อันเป็นการส่งเสริมให้เกิดความรัก ความสามัคคี ความสามัคคีปรองดองของชุมชนท้องถิ่นในจังหวัดสมุทรปราการ - ทำให้ประชาชนได้มีส่วนร่วมเทิดพระเกียรติพระบาทสมเด็จพระเจ้าอยู่หัว - ทำให้เกิดมีการส่งเสริมและประชาสัมพันธ์สถานที่ท่องเที่ยวเชิงประวัติศาสตร์และการพัฒนาพื้นที่เป็นแหล่งท่องเที่ยวและความรู้ทางประวัติศาสตร์ รวมถึงการส่งเสริมความร่วมมือของทุกภาคส่วนในการสืบสานเรื่องราวและเหตุการณ์ที่สำคัญทางประวัติศาสตร์ - ทำให้ประชาชนมีรายได้ และเกิดการกระตุ้นเศรษฐกิจในภาพรวมของจังหวัด	สำนักปลัดฯ	



ก. ยุทธศาสตร์จังหวัดที่ ๔ ส่งเสริมกิจกรรมการท่องเที่ยวเชิงนิเวศ ประวัติศาสตร์ และศิลปวัฒนธรรม โดยการพัฒนาแหล่งท่องเที่ยว สินค้า การบริการและประชาชนสัมพันธ์เป็นที่ยึดและประทับใจของนักท่องเที่ยว  
 ข. ยุทธศาสตร์การพัฒนาขององค์กรปกครองส่วนท้องถิ่นในเขตจังหวัดสมุทรปราการ ที่ ๓ ด้านพัฒนาภาคอุตสาหกรรม ภาคเกษตรกรรม และภาคการท่องเที่ยวแบบสมดุล  
 ยุทธศาสตร์การพัฒนาขององค์การบริหารส่วนจังหวัดสมุทรปราการที่ ๓ ด้านการพัฒนาเศรษฐกิจในทุกภาคส่วน ทั้งภาคอุตสาหกรรม ภาคเกษตรกรรม และภาคการท่องเที่ยวแบบสมดุล  
 แผนงานการพัฒนาระบบราชการ

ที่	โครงการ	วัตถุประสงค์	เป้าหมาย (ผลผลิตของโครงการ)	งบประมาณและที่ผ่านมา				ตัวชี้วัด (KPI)	ผลที่คาดว่าจะได้รับ	หน่วยงาน รับผิดชอบหลัก
				๒๕๖๑ (บาท)	๒๕๖๒ (บาท)	๒๕๖๓ (บาท)	๒๕๖๔ (บาท)			
๒	โครงการส่งเสริมการท่องเที่ยวจังหวัดสมุทรปราการ “ประเพณีวันสงกรานต์”	- เพื่อดำรงรักษาขนบธรรมเนียมประเพณีและวัฒนธรรม วิถีชีวิตของคนไทยที่ควรสืบทอดให้คงไว้ตลอดไป รวมถึงทำให้เยาวชนคนรุ่นใหม่ได้ตระหนักและเห็นถึงคุณค่าของขนบธรรมเนียมประเพณี และวัฒนธรรมอันดีงามและมีส่วนร่วมในการสืบสานต่อไป	<b>เป้าหมาย</b> - ประชาชนในพื้นที่จังหวัดสมุทรปราการ - นักท่องเที่ยวทั้งชาวไทยและชาวต่างประเทศ - ประชาชนมีรายได้ มีคุณภาพชีวิตที่ดี และยกระดับเศรษฐกิจในภาพรวมของจังหวัดสมุทรปราการ <b>โดยดำเนินการ</b> - จัดงาน ประเพณีวันสงกรานต์ ณ บริเวณอุทยานการเรียนรู้ หอชมเมืองจังหวัดสมุทรปราการ ถนนศรีสมุทร ๑ และถนนอมรเดช อำเภอเมืองฯ อำเภอมะนัง จังหวัดสมุทรปราการ	๔,๕๐๐,๐๐๐	๔,๕๐๐,๐๐๐	๔,๕๐๐,๐๐๐	๔,๕๐๐,๐๐๐	<b>เชิงปริมาณ</b> - การจัดกิจกรรมส่งเสริมและประชาสัมพันธ์การท่องเที่ยวไม่น้อยกว่าร้อยละ ๘๐ - จำนวนนักท่องเที่ยวเพิ่มขึ้น ไม่น้อยกว่าร้อยละ ๘๐ - จำนวนประชาชนมีรายได้และยกระดับเศรษฐกิจของจังหวัดสมุทรปราการ ไม่น้อยกว่าร้อยละ ๘๐ <b>เชิงคุณภาพ</b> - ความพึงพอใจของนักท่องเที่ยวในภาพรวมของจังหวัดสมุทรปราการ - การท่องเที่ยวของจังหวัดสมุทรปราการมีศักยภาพและประสิทธิผลมากยิ่งขึ้น	- ทำให้การรักษาขนบธรรมเนียมประเพณีและวัฒนธรรม วิถีชีวิตของคนไทยได้มีการสืบทอดและคงไว้ตลอดไป รวมถึงทำให้เยาวชนคนรุ่นใหม่ได้ตระหนักและเห็นถึงคุณค่าของขนบธรรมเนียมประเพณี และวัฒนธรรมอันดีงามและมีส่วนร่วมในการสืบสานต่อไป	สำนักงานปลัดฯ

ที่	โครงการ	วัตถุประสงค์	เป้าหมาย (ผลผลิตของโครงการ)	งบประมาณและที่ผ่านมา				ตัวชี้วัด (KPI)	ผลที่คาดว่าจะได้รับ	หน่วยงาน รับผิดชอบหลัก
				๒๕๖๑ (บาท)	๒๕๖๒ (บาท)	๒๕๖๓ (บาท)	๒๕๖๔ (บาท)			
	(ต่อ) โครงการ ส่งเสริม การท่องเที่ยว จังหวัด สมุทรปราการ “ประเพณี วันสงกรานต์”	- เพื่อการสร้างรายได้ แก่ประชาชนเพื่อให้ มีคุณภาพชีวิตที่ดี และยกระดับเศรษฐกิจ ในภาพรวมของ จังหวัดสมุทรปราการ		-	-	-	-	- ทำให้เกิดการสร้างรายได้แก่ ประชาชนซึ่งส่งผลให้ประชาชน มีคุณภาพชีวิตที่ดีและสามารถ ยกระดับเศรษฐกิจของจังหวัด สมุทรปราการได้เพิ่มมากยิ่งขึ้น	สำนักปลัดฯ	

ก. ยุทธศาสตร์จังหวัดที่ ๔ ส่งเสริมกิจกรรมการท่องเที่ยวเชิงนิเวศ ประวัติศาสตร์ และศิลปวัฒนธรรม โดยการพัฒนาแหล่งท่องเที่ยว สินค้า การบริการและประชาชนสัมพันธ์ให้เป็นรู้จักและประทับใจของนักท่องเที่ยว  
 ข. ยุทธศาสตร์การพัฒนาขององค์กรปกครองส่วนท้องถิ่นในเขตจังหวัดสมุทรปราการ ที่ ๓ ด้านพัฒนาภาคอุตสาหกรรม ภาคเกษตรกรรม และภาคบริการท่องเที่ยวแบบสมดุล  
 ยุทธศาสตร์การพัฒนาขององค์กรบริหารส่วนจังหวัดสมุทรปราการที่ ๓ ด้านการพัฒนาเศรษฐกิจในทุกภาคส่วน ทั้งภาคอุตสาหกรรม ภาคเกษตรกรรม และภาคการท่องเที่ยวแบบสมดุล  
 แผนงานการพัฒนาระบบและขั้นตอนการ

ที่	โครงการ	วัตถุประสงค์	เป้าหมาย (ผลผลิตของโครงการ)	งบประมาณและที่พัฒนา				ตัวชี้วัด (KPI)	ผลที่คาดว่าจะได้รับ	หน่วยงาน รับผิดชอบหลัก
				๒๕๖๑ (บาท)	๒๕๖๒ (บาท)	๒๕๖๓ (บาท)	๒๕๖๔ (บาท)			
๓	โครงการส่งเสริมการท่องเที่ยวเชิงประวัติศาสตร์ “สมโภชสมุทรปราการ”	- เพื่อให้หน่วยงานภาครัฐ ภาคเอกชนและภาคประชาชนได้รับรู้และเข้าใจประวัติศาสตร์ของจังหวัดสมุทรปราการที่เป็นถิ่นกำเนิดและหวงแหนรู้คุณค่า ตลอดจนร่วมกันอนุรักษ์และพัฒนาประวัติศาสตร์ วัฒนธรรม ประเพณี วิถีชีวิตภูมิปัญญาและสถานที่สำคัญต่าง ๆ ของจังหวัดสมุทรปราการให้คงอยู่ตลอดไป - เพื่อรวบรวมและเผยแพร่ประวัติศาสตร์ วัฒนธรรม ประเพณี วิถีชีวิต ภูมิปัญญาและสถานที่สำคัญต่าง ๆ ของจังหวัดสมุทรปราการให้เป็นที่รู้จักแก่	เป้าหมาย - หน่วยงานภาครัฐ รัฐวิสาหกิจ ภาคเอกชนและประชาชนโดยทั่วไป นักเรียน นักศึกษา ในจังหวัดสมุทรปราการ - นักท่องเที่ยว โดยทั่วไป <b>โดยดำเนินการ</b> - จัด ณ บริเวณหน้าศาลากลางจังหวัดสมุทรปราการ หรือสถานที่อื่นที่เหมาะสม	๑๑,๐๐๐,๐๐๐ (บาท)	๑๑,๐๐๐,๐๐๐ (บาท)	๑๑,๐๐๐,๐๐๐ (บาท)	๑๑,๐๐๐,๐๐๐ (บาท)	<b>เชิงปริมาณ</b> - การจัดกิจกรรมส่งเสริมและประชาสัมพันธ์การท่องเที่ยวไม่น้อยกว่าร้อยละ ๘๐ - จำนวนนักท่องเที่ยวเพิ่มมากขึ้น ไม่น้อยกว่าร้อยละ ๘๐ - จำนวนประชาชนมีรายได้และกระตือรือร้นของจังหวัดสมุทรปราการไม่น้อยกว่าร้อยละ ๘๐ <b>เชิงคุณภาพ</b> - ความพึงพอใจของนักท่องเที่ยวในภาพรวมของจังหวัดสมุทรปราการ - การท่องเที่ยวของจังหวัดสมุทรปราการมีศักยภาพและประสิทธิภาพมากขึ้น	- ทำให้หน่วยงานภาครัฐ ภาคเอกชนได้รับรู้และเข้าใจประวัติศาสตร์ของจังหวัดสมุทรปราการที่เป็นถิ่นกำเนิดและหวงแหนรู้คุณค่า ตลอดจนได้ร่วมกันอนุรักษ์สืบทอด อนุรักษ์สืบทอดประวัติศาสตร์ วัฒนธรรม ประเพณี วิถีชีวิต ภูมิปัญญาและสถานที่สำคัญต่าง ๆ ของจังหวัดสมุทรปราการให้คงอยู่ตลอดไป	สำนักปลัด

ที่	โครงการ	วัตถุประสงค์	เป้าหมาย (ผลผลิตของโครงการ)	งบประมาณและที่ผ่านมา				ตัวชี้วัด (KPI)	ผลที่คาดว่าจะได้รับ	หน่วยงาน รับผิดชอบหลัก
				๒๕๖๑ (บาท)	๒๕๖๒ (บาท)	๒๕๖๓ (บาท)	๒๕๖๔ (บาท)			
	(ต่อ) โครงการ ส่งเสริมการ ท่องเที่ยวเชิง ประวัติศาสตร์ “สมโภช สมุทรปราการ”	นักท่องเที่ยวโดยทั่วไป - เพื่อประชาสัมพันธ์แหล่ง ท่องเที่ยวต่าง ๆ ที่มีความ หลากหลายในจังหวัด สมุทรปราการ รวมถึง การนำสินค้าและของดี ประจำจังหวัดมาจำหน่าย และแพ็คเกจทัวร์ แก่นักท่องเที่ยวเพื่อสร้าง รายได้ให้แก่ประชาชนและ กระตุ้นเศรษฐกิจ ในภาพรวมของจังหวัด สมุทรปราการ						- ทำให้เกิดการรวบรวมและเผยแพร่ ประวัติศาสตร์ วัฒนธรรมประเพณี วิถีชีวิต ภูมิปัญญาและสถานที่สำคัญต่าง ๆ ของ จังหวัดสมุทรปราการให้เป็นที่รู้จักแก่ นักท่องเที่ยวโดยทั่วไป - ทำให้เกิดการประชาสัมพันธ์ แหล่งท่องเที่ยวต่างๆ ที่มีความหลากหลาย ในจังหวัดสมุทรปราการเป็นที่รู้จักมากยิ่งขึ้น รวมถึงการนำสินค้าและของดีประจำจังหวัด มาจำหน่ายแก่นักท่องเที่ยวทำให้เกิดการสร้าง รายได้แก่ประชาชนและกระตุ้นเศรษฐกิจ ในภาพรวมของจังหวัดสมุทรปราการ	สำนักปลัดฯ	



ที่	โครงการ	วัตถุประสงค์	เป้าหมาย (ผลผลิตของโครงการ)	งบประมาณและที่ผ่านมา				ตัวชี้วัด (KPI)	ผลที่คาดว่าจะได้รับ	หน่วยงาน รับผิดชอบหลัก
				๒๕๖๑ (บาท)	๒๕๖๒ (บาท)	๒๕๖๓ (บาท)	๒๕๖๔ (บาท)			
	(ต่อ) โครงการส่งเสริม และประชาสัมพันธ์ การท่องเที่ยว จังหวัดสมุทรปราการ ในช่วงเทศกาลปีใหม่	ประเพณีอันดีงามของ ท้องถิ่นให้สืบทอด กันตลอดไป - เพื่อสร้างรายได้ ให้กับชุมชนในท้องถิ่น จากการจำหน่ายสินค้า ของชุมชน รวมถึง การกระตุ้นเศรษฐกิจ ในภาพรวมของ จังหวัดสมุทรปราการ						เศรษฐกิจในภาพรวมของ จังหวัดสมุทรปราการ ได้เป็นอย่างดี	สำนักปลัดฯ	

ก. ยุทธศาสตร์จังหวัดที่ ๔ ส่งเสริมกิจกรรมการท่องเที่ยวเชิงนิเวศ ประวัติศาสตร์ และศิลปวัฒนธรรม โดยการพัฒนาแหล่งท่องเที่ยว สินค้า การบริการและประชาสัมพันธ์เป็นรูปธรรม และประชาสัมพันธ์ท่องเที่ยว  
 ข. ยุทธศาสตร์การพัฒนาขององค์กรปกครองส่วนท้องถิ่นในเขตจังหวัดสมุทรปราการ ที่ ๓ ด้านพัฒนาภาคอุตสาหกรรม ภาคเกษตรกรรม และภาคการท่องเที่ยว แบบสมดุล  
 ยุทธศาสตร์การพัฒนาขององค์กรบริหารส่วนจังหวัดสมุทรปราการที่ ๓ ด้านการพัฒนาเศรษฐกิจในทุกภาคส่วน ทั้งภาคอุตสาหกรรม ภาคเกษตรกรรม และภาคการท่องเที่ยวแบบสมดุล  
 แผนงานการศาสนาวัฒนธรรมและนันทนาการ

ที่	โครงการ	วัตถุประสงค์	เป้าหมาย (ผลผลิตของโครงการ)	งบประมาณและที่ผ่านมา				ตัวชี้วัด (KPI)	ผลที่คาดว่าจะได้รับ	หน่วยงาน รับผิดชอบหลัก
				๒๕๖๑ (บาท)	๒๕๖๒ (บาท)	๒๕๖๓ (บาท)	๒๕๖๔ (บาท)			
๕	โครงการส่งเสริมการท่องเที่ยว จังหวัดสมุทรปราการ “ตลาดน้ำดอกแก้ว” ในงานกาชาด	- เพื่อส่งเสริมและสนับสนุนการท่องเที่ยว การประชาสัมพันธ์แหล่งท่องเที่ยวที่สำคัญของ จังหวัดสมุทรปราการ ให้เป็นที่รู้จักอย่างแพร่หลาย  - เพื่อส่งเสริมและสนับสนุนวิถีชีวิตแบบ ไทยและการอนุรักษ์สิ่งแวดล้อม รวมถึง การสนทนาระหว่าง รัฐบาลในเรื่องการส่งเสริม ตามแนวทางการท่องเที่ยว วิถีไทย เป็นปีแห่ง การท่องเที่ยววิถีไทย ตลอดทั้งปี และเป็น วาระแห่งชาติการบูรณา	<b>เป้าหมาย</b> - ประชาชนในพื้นที่ จังหวัดสมุทรปราการ และประชาชนทั่วไป นักท่องเที่ยวชาวไทย และชาวต่างชาติ  <b>โดยดำเนินการ</b> - จัดงาน ณ บริเวณ สวนอัมพรและสนาม เสือป่า กรุงเทพมหานคร หรือสถานที่อื่น ตามความเหมาะสม	๑๒,๐๐๐,๐๐๐ (บาท)	๑๒,๐๐๐,๐๐๐ (บาท)	๑๒,๐๐๐,๐๐๐ (บาท)	๑๒,๐๐๐,๐๐๐ (บาท)	<b>เชิงปริมาณ</b> - การจัดกิจกรรมส่งเสริม และประชาสัมพันธ์ การท่องเที่ยว ไม่น้อยกว่า ร้อยละ ๘๐ - จำนวนนักท่องเที่ยว เพิ่มมากขึ้น ไม่น้อยกว่าร้อยละ ๘๐ - จำนวนประชาชน มีรายได้ และกระตุ้น เศรษฐกิจของจังหวัด สมุทรปราการ ไม่น้อยกว่าร้อยละ ๘๐  <b>เชิงคุณภาพ</b> - ความพึงพอใจของ นักท่องเที่ยวในภาพรวม ของจังหวัดสมุทรปราการ - การท่องเที่ยวเชิง จังหวัดสมุทรปราการ	- ทำให้ส่งเสริมและ สนับสนุนการท่องเที่ยว การประชาสัมพันธ์แหล่ง ท่องเที่ยวที่สำคัญของ จังหวัดสมุทรปราการได้ เป็นที่รู้จักมากยิ่งขึ้น - ทำให้เกิดการส่งเสริม และสนับสนุนวิถีชีวิต แบบไทยและการอนุรักษ์ สิ่งแวดล้อมอย่างยั่งยืน รวมถึงการสนทนาระหว่าง ของรัฐบาลในเรื่องการส่งเสริม การท่องเที่ยวตามแนวทาง การท่องเที่ยววิถีไทยให้เป็นปี แห่งการท่องเที่ยววิถีไทย ตลอดทั้งปี และเป็นวาระ แห่งชาติ การบูรณาการ การท่องเที่ยวให้เชื่อมโยง กับวิถีชีวิต ประเพณีและ	สำนักปลัดฯ

ที่	โครงการ	วัตถุประสงค์	เป้าหมาย (ผลผลิตของโครงการ)	งบประมาณและที่ผ่านมา				ตัวชี้วัด (KPI)	ผลที่คาดว่าจะ จะได้รับ	หน่วยงาน รับผิดชอบหลัก
				๒๕๖๑ (บาท)	๒๕๖๒ (บาท)	๒๕๖๓ (บาท)	๒๕๖๔ (บาท)			
	(ต่อ) โครงการส่งเสริม การท่องเที่ยว จังหวัด สมุทรปราการ “ตลาดน้ำ ดอกแก้ว” ในงานกาชาด	<p>การท่องเที่ยวให้ เชื่อมโยงกับวิถีชีวิต ประเพณีและวัฒนธรรม - เพื่อส่งเสริมผลิตภัณฑ์ ชุมชนในการขยายฐาน เพื่อสร้างรายได้ ให้กับท้องถิ่น รวมถึง การกระตุ้นเศรษฐกิจ ในภาพรวมของ จังหวัดสมุทรปราการ</p>						วัฒนธรรมได้เป็นอย่างดี	สำนักปลัดฯ	



ก. ยุทธศาสตร์จังหวัดที่ ๔ ส่งเสริมกิจกรรมการท่องเที่ยวเชิงนิเวศ ประวัติศาสตร์ และศิลปวัฒนธรรม โดยการพัฒนาแหล่งท่องเที่ยว สินค้า การบริการและประชาชนสัมพันธ์เป็นวิถีและประทับใจของนักท่องเที่ยว  
 ข. ยุทธศาสตร์การพัฒนาขององค์กรปกครองส่วนท้องถิ่นในเขตจังหวัดสมุทรปราการ ที่ ๓ ด้านพัฒนาภาคอุตสาหกรรม ภาคเกษตรกรรม และภาคการท่องเที่ยวแบบสมดุล  
 ยุทธศาสตร์การพัฒนาขององค์กรบริหารส่วนจังหวัดสมุทรปราการที่ ๓ ด้านการพัฒนาเศรษฐกิจในทุกภาคส่วน ทั้งภาคอุตสาหกรรม ภาคเกษตรกรรม และภาคการท่องเที่ยวแบบสมดุล  
 แผนงานภาครักษาวัฒนธรรมและมรดก

ที่	โครงการ	วัตถุประสงค์	เป้าหมาย (ผลผลิตของโครงการ)	งบประมาณและที่ผ่านมา				ตัวชี้วัด (KPI)	ผลที่คาดว่าจะได้รับ	หน่วยงาน รับผิดชอบหลัก
				๒๕๖๑ (บาท)	๒๕๖๒ (บาท)	๒๕๖๓ (บาท)	๒๕๖๔ (บาท)			
๖	โครงการ จัดทำสื่อ ประชาสัมพันธ์ และกิจกรรม การท่องเที่ยว จังหวัด สมุทรปราการ	- เพื่อใช้เป็นสื่อ ประชาสัมพันธ์ให้ นักท่องเที่ยวทั้งชาวไทย และชาวต่างประเทศ สามารถเข้าถึงข้อมูล ด้านการท่องเที่ยวของ จังหวัดสมุทรปราการ ได้อย่างตรงตาม ความต้องการและมี ประสิทธิภาพ - เพื่อตอบสนอง ความต้องการด้านข้อมูล ข่าวสารและการศึกษา เรียนรู้ด้านการท่องเที่ยว ของจังหวัดสมุทรปราการ ให้แก่นักท่องเที่ยว ทั้งชาวไทยและ ชาวต่างประเทศ	<b>เป้าหมาย</b> - นักท่องเที่ยวชาวไทย ชาวต่างประเทศและ ประชาชนโดยทั่วไป - หน่วยงานภาครัฐ ภาคเอกชนและ ผู้ประกอบการ <b>โดยดำเนินงาน</b> - จัดทำนิทรรศการ ที่มีเนื้อหาเกี่ยวกับ การท่องเที่ยว และด้าน อื่นๆ ที่เกี่ยวข้อง - ประชาสัมพันธ์ ด้านการท่องเที่ยว และด้านอื่นๆ ที่เกี่ยวข้อง	๒๒,๓๖๕,๖๐๐ (บาท)	๒๒,๓๖๕,๖๐๐ (บาท)	๒๒,๓๖๕,๖๐๐ (บาท)	๒๒,๓๖๕,๖๐๐ (บาท)	<b>เชิงปริมาณ</b> - การจัดกิจกรรม ส่งเสริมและ ประชาสัมพันธ์ การท่องเที่ยว ไม่น้อยกว่าร้อยละ ๘๐ - จำนวนนักท่องเที่ยว เพิ่มมากขึ้น ไม่น้อย กว่าร้อยละ ๘๐ - จำนวนประชาชน มีรายได้ และกระตุ้น เศรษฐกิจของจังหวัด สมุทรปราการ ไม่น้อยกว่าร้อยละ ๘๐ <b>เชิงคุณภาพ</b> - ความพึงพอใจ ของนักท่องเที่ยว ในภาพรวมของ จังหวัดสมุทรปราการ	- ทำให้นักท่องเที่ยว ทั้งชาวไทยและชาว ต่างประเทศได้เข้า ถึงข้อมูลด้านการ ท่องเที่ยวของจังหวัด สมุทรปราการได้อย่าง ตรงตามความต้องการ และมีประสิทธิภาพ - ทำให้นักท่องเที่ยว ทั้งชาวไทยและชาว ต่างประเทศได้รับ ทราบข้อมูลข่าวสาร และการศึกษาเรียนรู้ ด้านการท่องเที่ยวของ จังหวัดสมุทรปราการ เพิ่มมากขึ้น	สำนักงาน รับผิดชอบหลัก

ที่	โครงการ	วัตถุประสงค์	เป้าหมาย (ผลผลิตของโครงการ)	งบประมาณและที่ผ่านมา				ตัวชี้วัด (KPI)	ผลที่คาดว่าจะได้รับ	หน่วยงาน รับผิดชอบหลัก
				๒๕๖๑ (บาท)	๒๕๖๒ (บาท)	๒๕๖๓ (บาท)	๒๕๖๔ (บาท)			
	(ต่อ) โครงการ จัดทำสื่อ ประชาสัมพันธ์ และกิจกรรม การท่องเที่ยว จังหวัด สมุทรปราการ	- เพื่อใช้เป็นอีกช่องทางหนึ่ง ให้จังหวัดสมุทรปราการ มีศักยภาพในการแข่งขัน ทางการตลาดด้านการ ท่องเที่ยวเพื่อสร้างรายได้ แก่ประชาชนใน จังหวัดสมุทรปราการ		-	-	-	<b>เชิงคุณภาพ</b> - การท่องเที่ยวของจังหวัด สมุทรปราการมีศักยภาพ และประสิทธิภาพมากยิ่งขึ้น	- ทำให้จังหวัดสมุทรปราการ มีศักยภาพและช่องทาง การแข่งขันทางการตลาด ด้านการท่องเที่ยวและ ทำให้ประชาชนมีรายได้ เพิ่มมากยิ่งขึ้น	สำนักปลัดฯ	

ก. ยุทธศาสตร์จังหวัดที่ ๔ ส่งเสริมกิจกรรมการท่องเที่ยวเชิงนิเวศ ประวัติศาสตร์ และศิลปวัฒนธรรม โดยการพัฒนาแหล่งท่องเที่ยว สินค้า การบริการและประชาชนสัมพันธ์ให้เป็นที่ยอมรับและประทับใจของนักท่องเที่ยว  
 ข. ยุทธศาสตร์การพัฒนาขององค์กรปกครองส่วนท้องถิ่นในเขตจังหวัดสมุทรปราการ ที่ ๓ ด้านพัฒนาภาคอุตสาหกรรม ภาคเกษตรกรรม และภาคการท่องเที่ยวแบบสมดุล  
 ยุทธศาสตร์การพัฒนาขององค์กรบริหารส่วนจังหวัดสมุทรปราการที่ ๓ ด้านการพัฒนาเศรษฐกิจในทุกภาคส่วน ทั้งภาคอุตสาหกรรม ภาคเกษตรกรรม และภาคการท่องเที่ยวแบบสมดุล  
 แผนงานการส่งเสริมวัฒนธรรมและนันทนาการ

ที่	โครงการ	วัตถุประสงค์	เป้าหมาย (ผลผลิตของโครงการ)	งบประมาณและที่ผ่านมา				ตัวชี้วัด (KPI)	ผลที่คาดว่าจะได้รับ	หน่วยงาน รับผิดชอบหลัก
				๒๕๖๑ (บาท)	๒๕๖๒ (บาท)	๒๕๖๓ (บาท)	๒๕๖๔ (บาท)			
๗	โครงการ จัดกิจกรรม ในงาน นมัสการ องค์พระสมุทร เจดีย์และ งานกาชาด จังหวัด สมุทรปราการ	- เพื่อส่งเสริมและ ประชาสัมพันธ์ การท่องเที่ยว ใน จังหวัดสมุทรปราการ ให้เป็นที่ยอมรับอย่าง แพร่หลายและมากยิ่งขึ้น - เพื่อส่งเสริมและ สืบสานประเพณี วัฒนธรรมที่สำคัญ ของจังหวัดสมุทรปราการ ให้คงอยู่ตลอดไป - เพื่อสร้างรายได้ และกระตุ้นเศรษฐกิจ ในภาพรวมของ จังหวัดสมุทรปราการ	<b>เป้าหมาย</b> ประชาชนในพื้นที่จังหวัด สมุทรปราการนักท่องเที่ยว จำนวนไม่น้อยกว่า ๑๐๐,๐๐๐ คน ได้เข้ามา ท่องเที่ยวงานเพื่อสร้าง รายได้และมีเศรษฐกิจ หมุนเวียนไม่น้อยกว่า ๑๐,๐๐๐,๐๐๐ บาท <b>โดยดำเนินการ</b> - จัดงาน ณ บริเวณ ฝั่งศาลากลางจังหวัด สมุทรปราการ ตำบลปากน้ำ อำเภอเมืองฯและบริเวณ องค์พระสมุทรเจดีย์ อำเภอพระสมุทรเจดีย์ จังหวัดสมุทรปราการ	๓,๐๐๐,๐๐๐ (บาท)	๓,๐๐๐,๐๐๐ (บาท)	๓,๐๐๐,๐๐๐ (บาท)	๓,๐๐๐,๐๐๐ (บาท)	<b>เชิงปริมาณ</b> - การจัดกิจกรรม ส่งเสริมและ ประชาสัมพันธ์ การท่องเที่ยว ไม่น้อยกว่า ร้อยละ ๘๐ - จำนวนนักท่องเที่ยว เพิ่มมากยิ่งขึ้น ไม่น้อยกว่า ร้อยละ ๘๐ - จำนวนประชาชน มีรายได้ และกระตุ้น เศรษฐกิจของ จังหวัดสมุทรปราการ ไม่น้อยกว่า ร้อยละ ๘๐	- ทำให้การส่งเสริม และประชาสัมพันธ์ การท่องเที่ยวใน จังหวัดสมุทรปราการ ให้เป็นที่ยอมรับอย่าง แพร่หลายและ มากยิ่งขึ้น - ทำให้การสืบสาน ประเพณีและ วัฒนธรรมที่สำคัญ ของจังหวัดสมุทรปราการ ให้คงอยู่ตลอดไป - ทำให้มีการสร้างรายได้ และกระตุ้นเศรษฐกิจ ในภาพรวมของ จังหวัดสมุทรปราการ ได้มากยิ่งขึ้น ทำให้ ประชาชนมีคุณภาพชีวิต ที่ดี	สำนักปลัดฯ

ที่	โครงการ	วัตถุประสงค์	เป้าหมาย (ผลลัพธ์ของโครงการ)	งบประมาณและที่ผ่านมา				ตัวชี้วัด (KPI)	ผลที่คาดว่าจะได้รับ	หน่วยงาน รับผิดชอบหลัก
				๒๕๖๑ (บาท)	๒๕๖๒ (บาท)	๒๕๖๓ (บาท)	๒๕๖๔ (บาท)			
	(ต่อ) โครงการ จัดกิจกรรม ในงานนมัสการ องค์พระสมุทร เจดีย์และ งานกาชาด จังหวัด สมุทรปราการ			-	-	-	-	<b>เชิงคุณภาพ</b> - ความพึงพอใจของนักท่องเที่ยว ในภาพรวมของจังหวัดสมุทรปราการ - การท่องเที่ยวของจังหวัดสมุทรปราการ มีศักยภาพและประสิทธิผลมากยิ่งขึ้น		สำนักปลัดฯ

ก. ยุทธศาสตร์จังหวัดที่ ๔ ส่งเสริมกิจกรรมการท่องเที่ยวเชิงนิเวศ ประวัติศาสตร์ และศิลปวัฒนธรรม โดยการพัฒนาแหล่งท่องเที่ยว สินค้า การบริการและประชาชนสัมพันธ์ที่รู้จักและประทับใจของนักท่องเที่ยว  
 ข. ยุทธศาสตร์การพัฒนาองค์กรปกครองส่วนท้องถิ่นเขตจังหวัดสมุทรปราการ ที่ ๓ ด้านพัฒนาภาคอุตสาหกรรม ภาคเกษตรกรรม และภาคการท่องเที่ยวแบบสมดุล  
 ยุทธศาสตร์การพัฒนาขององค์การบริหารส่วนจังหวัดสมุทรปราการที่ ๓ ด้านการพัฒนาเศรษฐกิจในทุกภาคส่วน ทั้งภาคอุตสาหกรรม ภาคเกษตรกรรม และภาคการท่องเที่ยวแบบสมดุล  
 แผนงานการส่งเสริมวัฒนธรรมและนันทนาการ

ที่	โครงการ	วัตถุประสงค์	เป้าหมาย (ผลผลิตของโครงการ)	งบประมาณและที่ผ่านมา				ตัวชี้วัด (KPI)	ผลที่คาดว่าจะได้รับ	หน่วยงาน รับผิดชอบหลัก
				๒๕๖๑ (บาท)	๒๕๖๒ (บาท)	๒๕๖๓ (บาท)	๒๕๖๔ (บาท)			
๘	โครงการส่งเสริมการท่องเที่ยวของจังหวัดสมุทรปราการ “จัดงานประเพณีรับบัว”	- เพื่อสืบสานประเพณีรับบัว ตำนานแห่งสายน้ำของชาวบางพลีและจังหวัดสมุทรปราการให้ดำรงอยู่ตลอดไป - เพื่อประชาสัมพันธ์งานประเพณีรับบัวให้เป็นที่รู้จักของนักท่องเที่ยวทั้งชาวไทยและชาวต่างประเทศได้เดินทางมาเที่ยวชมประเพณีรับบัวมากขึ้น - เพื่อปลูกจิตสำนึกของชาวอำเภอบางพลีในการดำรงชีวิต	เป้าหมาย - ประชาชนในพื้นที่จังหวัดสมุทรปราการนักท่องเที่ยวทั้งชาวไทยและชาวต่างชาติได้เข้ามาท่องเที่ยวในจังหวัดสมุทรปราการมากยิ่งขึ้น - ประชาชนมีรายได้และมีคุณภาพชีวิตที่ดีรวมถึงกระตือรือร้นที่จะรวมตัวกันทำกิจกรรมของในภาพรวมของจังหวัดสมุทรปราการโดยดำเนินงาน - จัดงาน ณ อำเภอบางพลีจังหวัดสมุทรปราการ	๑๐,๐๐๐,๐๐๐	๑๐,๐๐๐,๐๐๐	๑๐,๐๐๐,๐๐๐	๑๐,๐๐๐,๐๐๐	เชิงปริมาณ - การจัดกิจกรรมส่งเสริมและประชาสัมพันธ์การท่องเที่ยว ไม่น้อยกว่าร้อยละ ๘๐ - จำนวนนักท่องเที่ยวเพิ่มมากขึ้นไม่น้อยกว่าร้อยละ ๘๐ - จำนวนประชาชนมีรายได้ และกระตือรือร้นที่จะรวมตัวกันทำกิจกรรมไม่น้อยกว่าร้อยละ ๘๐ - จำนวนประชาชนที่เข้าร่วมกิจกรรมได้ไม่น้อยกว่าร้อยละ ๘๐	- ทำให้ประเพณีรับบัว ตำนานแห่งสายน้ำของชาวบางพลีและจังหวัดสมุทรปราการได้มีการสืบทอดและคงอยู่ตลอดไป - ทำให้งานประเพณีรับบัวเป็นที่รู้จักอย่างแพร่หลายแก่นักท่องเที่ยวทั้งชาวไทยและชาวต่างประเทศได้เดินทางเข้ามาเที่ยวชมประเพณีรับบัวมากยิ่งขึ้น - ทำให้อาเภอบางพลีได้มีการดำรงชีวิตประจำวันในเรื่องของการเป็นผู้นำใจ	สำนักปลัดฯ

ที่	โครงการ	วัตถุประสงค์	เป้าหมาย (ผลผลิตของโครงการ)	งบประมาณและที่ผ่านมา				ตัวชี้วัด (KPI)	ผลที่คาดว่าจะได้รับ	หน่วยงาน รับผิดชอบหลัก
				๒๕๖๑ (บาท)	๒๕๖๒ (บาท)	๒๕๖๓ (บาท)	๒๕๖๔ (บาท)			
	(ต่อ) โครงการ ส่งเสริมการ ท่องเที่ยว ของจังหวัด สมุทรปราการ “จัดงาน ประเพณีริ้วบัว”	ประจักษ์ในวันเรื่องของกรมเป็นผู้มีหัวใจเอื้อเฟื้อเผื่อแผ่และช่วยกันรักษาลำคลองให้ใสสะอาด รวมถึงการส่งเสริมให้เกิดความรักใคร่สามัคคีปรองดองสมานฉันท์ในหมู่ของเยาวชน ประชาชนในเขตจังหวัดสมุทรปราการ และใกล้เคียง - เพื่อส่งเสริมนโยบายในเรื่องส่งเสริมการท่องเที่ยวของรัฐบาล และสนับสนุนยุทธศาสตร์พัฒนาจังหวัดสมุทรปราการ ด้านส่งเสริมการท่องเที่ยว - เพื่อสร้างรายได้ให้แก่ประชาชนให้มีคุณภาพชีวิตที่ดีและกระตุ้นเศรษฐกิจในภาพรวมของจังหวัดสมุทรปราการ					<b>เชิงคุณภาพ</b> - ความพึงพอใจของนักท่องเที่ยวในภาพรวมของจังหวัดสมุทรปราการ - การท่องเที่ยวของจังหวัดสมุทรปราการมีศักยภาพและประสิทธิผลมากขึ้น	มีความเอื้อเฟื้อเผื่อแผ่และช่วยกันรักษาลำคลองให้ใสสะอาดรวมถึงได้สร้างเสริมให้เกิดความรักใคร่สามัคคีปรองดองสมานฉันท์ในหมู่ของเยาวชน ประชาชนในเขตจังหวัดสมุทรปราการและใกล้เคียง - ทำให้มีการส่งเสริมการท่องเที่ยวของรัฐบาล และการสนับสนุนยุทธศาสตร์การพัฒนาจังหวัดสมุทรปราการด้าน การส่งเสริมการท่องเที่ยวได้เป็นอย่างดีและมีประสิทธิภาพ - ทำให้ประชาชนมีรายได้และคุณภาพชีวิตที่ดีขึ้น รวมถึงกระตุ้นเศรษฐกิจในภาพรวมของจังหวัดสมุทรปราการ ได้อีกทางหนึ่งด้วย	สำนักปลัดฯ	

ก. ยุทธศาสตร์จังหวัดที่ ๔ ส่งเสริมกิจกรรมการท่องเที่ยวเชิงนิเวศ ประวัติศาสตร์ และศิลปวัฒนธรรม โดยการพัฒนาแหล่งท่องเที่ยว สินค้า การบริการและประชาชนสัมพันธ์ที่รู้จักและประทับใจของนักท่องเที่ยว  
 ข. ยุทธศาสตร์การพัฒนาขององค์กรปกครองส่วนท้องถิ่นในเขตจังหวัดสมุทรปราการ ที่ ๓ ด้านพัฒนาภาคอุตสาหกรรม ภาคเกษตรกรรม และภาคการท่องเที่ยวแบบสมดุล  
 ยุทธศาสตร์การพัฒนาขององค์กรปกครองส่วนจังหวัดสมุทรปราการที่ ๓ ด้านการพัฒนาเศรษฐกิจในทุกภาคส่วน ทั้งภาคอุตสาหกรรม ภาคเกษตรกรรม และภาคการท่องเที่ยวแบบสมดุล  
 แผนงานการศาสนาวัฒนธรรมและนันทนาการ

ที่	โครงการ	วัตถุประสงค์	เป้าหมาย (ผลผลิตของโครงการ)	งบประมาณและที่ผ่านมา					ตัวชี้วัด (KPI)	ผลที่คาดว่าจะได้รับ	หน่วยงาน รับผิดชอบหลัก
				๒๕๖๑ (บาท)	๒๕๖๒ (บาท)	๒๕๖๓ (บาท)	๒๕๖๔ (บาท)	๒๕๖๕ (บาท)			
๙	โครงการส่งเสริมการท่องเที่ยวเชิงวัฒนธรรมและประเพณีอันดีงามของจังหวัดสมุทรปราการ - เพื่อให้พุทธศาสนิกชน - เพื่อให้ประชาชนทั่วไปเกิด - ประชาชนซึ่งเห็นคุณค่า - และความสำคัญ - ในวัฒนธรรมไทย - สร้างความสามัคคี - ในชุมชนได้ตระหนัก - ถึงมรดกไทย ปลูกฝัง - ค่านิยมความเป็นไทย - ความภาคภูมิใจใน - วัฒนธรรมประเพณีไทย	วัตถุประสงค์ - เพื่อส่งเสริมการท่องเที่ยวเชิงวัฒนธรรมและประเพณีอันดีงามของจังหวัดสมุทรปราการ - เพื่อให้พุทธศาสนิกชน - ประชาชนซึ่งเห็นคุณค่า - และความสำคัญ - ในวัฒนธรรมไทย - สร้างความสามัคคี - ในชุมชนได้ตระหนัก - ถึงมรดกไทย ปลูกฝัง - ค่านิยมความเป็นไทย - ความภาคภูมิใจใน - วัฒนธรรมประเพณีไทย	เป้าหมาย (ผลผลิตของโครงการ) เป้าหมาย - เด็ก เยาวชน - ในพื้นที่จังหวัด สมุทรปราการ - หน่วยงานภาครัฐ เอกชนและ นักท่องเที่ยวต่าง ๆ โดยดำเนินงาน - จัดงาน ณ บริเวณ ริมเขื่อนแม่น้ำ เจ้าพระยา หน้าศาลากลาง จังหวัดสมุทรปราการ	๕,๐๐๐,๐๐๐ (บาท)	๕,๐๐๐,๐๐๐ (บาท)	๕,๐๐๐,๐๐๐ (บาท)	๕,๐๐๐,๐๐๐ (บาท)	๕,๐๐๐,๐๐๐ (บาท)	เชิงปริมาณ - การจัดกิจกรรมส่งเสริมและประชาสัมพันธ์การท่องเที่ยว ไม่น้อยกว่าร้อยละ ๘๐ - จำนวนนักท่องเที่ยวเพิ่มมากยิ่งขึ้นไม่น้อยกว่าร้อยละ ๘๐ - จำนวนประชาชนมีรายได้ และกระตุ้นเศรษฐกิจจังหวัดสมุทรปราการไม่น้อยกว่าร้อยละ ๘๐	- ทำให้เกิดการส่งเสริมการท่องเที่ยวเชิงวัฒนธรรมและประเพณีอันดีงามของจังหวัดสมุทรปราการ - ทำให้พุทธศาสนิกชนประชาชนทั่วไปเกิดความสามัคคีในชุมชนได้ตระหนักถึงมรดกไทย ปลูกฝังค่านิยมความเป็นไทย ความภาคภูมิใจในวัฒนธรรมประเพณีไทย - ทำให้หน่วยงานภาครัฐ เอกชน ประชาชนได้มีส่วนร่วมจัดกิจกรรมทางพระพุทธศาสนา ศีลธรรม จริยธรรมและสามัคคี การสืบทอดวัฒนธรรม	สำนักปลัดฯ

ที่	โครงการ	วัตถุประสงค์	เป้าหมาย (ผลผลิตของโครงการ)	งบประมาณและค่าใช้จ่าย				ตัวชี้วัด (KPI)	ผลที่คาดว่าจะได้รับ	หน่วยงาน รับผิดชอบหลัก
				๒๕๖๑ (บาท)	๒๕๖๒ (บาท)	๒๕๖๓ (บาท)	๒๕๖๔ (บาท)			
	(ต่อ) โครงการ ส่งเสริมการ ท่องเที่ยวเชิง วัฒนธรรมและ ประเพณีอันดี งามของท้องถิ่น จังหวัด สมุทรปราการ "งานประเพณี ลอยกระทง จังหวัด สมุทรปราการ"	- เพื่อส่งเสริมให้หน่วยงาน ภาครัฐ เอกชน ประชาชน ได้มีส่วนในการจัดกิจกรรม ทางพระพุทธศาสนา ศีลธรรม จริยธรรมและ สามัคคีธรรม การสืบทอด วัฒนธรรมประเพณี อันดีงามของไทยที่มีมา แต่โบราณ รวมถึงเพื่อให้ ประชาชนรู้ถึงคุณค่าของน้ำ แม่ น้ำ เล้าคลองอันเป็น สิ่งจำเป็นสำหรับการดำรงชีวิต - เพื่อสร้างรายได้ให้แก่ ประชาชนและกระตุ้น เศรษฐกิจในภาพรวมของ จังหวัดสมุทรปราการ					เชิงคุณภาพ - ความพึงพอใจ ของนักท่องเที่ยว ในภาพรวมของ จังหวัดสมุทรปราการ - การท่องเที่ยวของ จังหวัดสมุทรปราการ มีศักยภาพและ ประสิทธิผลมาก ยิ่งขึ้น	ประเพณีอันดีงามของไทย ที่มีมาแต่โบราณ รวมถึงทำให้ ประชาชนรู้ถึงคุณค่าของน้ำ แม่ น้ำ เล้าคลองอันเป็นสิ่งจำเป็น สำหรับการดำรงชีวิต - ทำให้ประชาชนมีรายได้ มีคุณภาพชีวิตที่ดี และกระตุ้น เศรษฐกิจในภาพรวมของ จังหวัดสมุทรปราการ	สำนักงาน รับผิดชอบหลัก	



ก. ยุทธศาสตร์จังหวัดที่ ๔ ส่งเสริมกิจกรรมการท่องเที่ยวเชิงนิเวศ ประวัติศาสตร์ และศิลปวัฒนธรรม โดยการพัฒนาแหล่งท่องเที่ยว สินค้า การบริการและประชาชนสัมพันธ์ให้เป็นที่ยอมรับและประทับใจของนักท่องเที่ยว  
 ข. ยุทธศาสตร์การพัฒนาขององค์กรปกครองส่วนท้องถิ่นในเขตจังหวัดสมุทรปราการ ที่ ๓ ด้านพัฒนาภาคอุตสาหกรรม ภาคเกษตรกรรม ภาคบริการท่องเที่ยวและแบบผสม  
 ยุทธศาสตร์การพัฒนาขององค์กรปกครองส่วนจังหวัดสมุทรปราการที่ ๓ ด้านการพัฒนาเศรษฐกิจในทุกภาคส่วน ทั้งภาคอุตสาหกรรม ภาคเกษตรกรรม และภาคการท่องเที่ยวแบบสมดุล  
 แผนงานการศาสนาวัฒนธรรมและนันทนาการ

ที่	โครงการ	วัตถุประสงค์	เป้าหมาย (ผลผลิตของโครงการ)	งบประมาณและที่ผ่านมา				ตัวชี้วัด (KPI)	ผลที่คาดว่าจะได้รับ	หน่วยงาน รับผิดชอบหลัก
				๒๕๖๑ (บาท)	๒๕๖๒ (บาท)	๒๕๖๓ (บาท)	๒๕๖๔ (บาท)			
๑๐	โครงการส่งเสริมการท่องเที่ยว ของจังหวัดสมุทรปราการ “โรงงานเทศกาลเที่ยวเมืองไทย”	- เพื่อส่งเสริมและสนับสนุนการท่องเที่ยว การประชาสัมพันธ์แหล่งท่องเที่ยวที่สำคัญแห่งหนึ่งของจังหวัด หนึ่งของจังหวัดสมุทรปราการให้เป็นที่รู้จักอย่างแพร่หลาย ในกลุ่มตลาดใหม่ๆ รวมทั้งนักท่องเที่ยวต่างชาติและชาวต่างประเทศ - เพื่อส่งเสริมและสนับสนุนวิถีชีวิตแบบไทยที่เป็นเอกลักษณ์ของสมุทรปราการและการท่องเที่ยวเชิงนิเวศ การท่องเที่ยวเชิงอนุรักษ์ สิ่งแวดล้อม รวมถึงการสนองนโยบายของรัฐ ด้านการพัฒนาการท่องเที่ยว การบูรณา	เป้าหมาย - ประชาชนทั่วไป นักท่องเที่ยวทั้งชาวไทย และชาวต่างประเทศ - ผู้ประกอบการท่องเที่ยว และตัวแทนธุรกิจนำเที่ยว <b>โดยด้าเมิงกร</b> - จัดงาน ณ อาคาร ชาเลนเจอร์ ๑ – ๓ ศูนย์การแสดงสินค้าและ การประชุม อิมแพ็ค เมืองทองธานี จังหวัดนนทบุรี หรือ สถานที่อื่นที่เหมาะสม	๘,๐๐๐,๐๐๐ (บาท)	๘,๐๐๐,๐๐๐ (บาท)	๘,๐๐๐,๐๐๐ (บาท)	๘,๐๐๐,๐๐๐ (บาท)	เชิงปริมาณ - การจัดกิจกรรม ส่งเสริมและประชาสัมพันธ์การท่องเที่ยว ไม่น้อยกว่าร้อยละ ๘๐ - จำนวนนักท่องเที่ยว เพิ่มมากยิ่งขึ้น ไม่น้อยกว่าร้อยละ ๘๐ - จำนวนประชาชนมีรายได้ และกระตุ้นเศรษฐกิจของจังหวัดสมุทรปราการ ไม่น้อยกว่าร้อยละ ๘๐ <b>เชิงคุณภาพ</b> - ความพึงพอใจ ของนักท่องเที่ยว ในภาพรวมของจังหวัดสมุทรปราการ - การท่องเที่ยวของ	- ทำให้เกิดการส่งเสริมและสนับสนุนการท่องเที่ยว การประชาสัมพันธ์แหล่งท่องเที่ยวที่สำคัญแห่งหนึ่งของจังหวัดสมุทรปราการ ให้เป็นที่รู้จักอย่างแพร่หลาย ในกลุ่มตลาดใหม่ๆ รวมทั้งนักท่องเที่ยวทั้งชาวไทยและชาวต่างประเทศ - ทำให้การส่งเสริมและสนับสนุนวิถีชีวิตแบบไทยที่เป็นเอกลักษณ์ของสมุทรปราการและการท่องเที่ยวเชิงอนุรักษ์ สิ่งแวดล้อมเป็นที่รู้จักเพิ่มมากขึ้น รวมถึงการสนองนโยบายของรัฐ ด้านการพัฒนาการท่องเที่ยว การบูรณาการ	สำนักปลัดฯ

ที่	โครงการ	วัตถุประสงค์	เป้าหมาย (ผลผลิตของโครงการ)	งบประมาณและที่ผ่านมา				ตัวชี้วัด (KPI)	ผลที่คาดว่าจะได้รับ	หน่วยงาน รับผิดชอบหลัก
				๒๕๖๑ (บาท)	๒๕๖๒ (บาท)	๒๕๖๓ (บาท)	๒๕๖๔ (บาท)			
	(ต่อ) โครงการ ส่งเสริมการ ท่องเที่ยว ของจังหวัด สมุทรปราการ “ในงาน เทศกาลเที่ยว เมืองไทย”	<p>การการท่องเที่ยวให้เชื่อมโยงกับวิถีชีวิต ประเพณีและวัฒนธรรม - เพื่อให้สามารถดึงดูดความสนใจของผู้ประกอบการท่องเที่ยว ตัวแทนธุรกิจ และกลุ่มนักท่องเที่ยวภูมิภาคอื่นๆ ให้เกิดความสนใจเดินทางมาท่องเที่ยว</p> <p>ในจังหวัดสมุทรปราการเพิ่มมากขึ้น รวมถึงเพื่อเป็นการขับเคลื่อนอุตสาหกรรมท่องเที่ยวให้มีความตื่นตัว การส่งเสริมชุมชนในการขยายฐานรายได้ให้กับท้องถิ่น และกระตุ้นเศรษฐกิจในภาพรวมของจังหวัดสมุทรปราการ</p>					<p>จังหวัดสมุทรปราการ มีศักยภาพและประสิทธิผลที่ยั่งยืน</p>	<p>การท่องเที่ยวให้เชื่อมโยงกับวิถีชีวิต ประเพณีและวัฒนธรรม - ทำให้สามารถดึงดูดความสนใจของผู้ประกอบการท่องเที่ยว และกลุ่มนักท่องเที่ยวภูมิภาคอื่นๆ ให้เกิดความสนใจเดินทางมาท่องเที่ยวในจังหวัดสมุทรปราการเพิ่มมากขึ้น รวมถึงเพื่อเป็นการขับเคลื่อนอุตสาหกรรมท่องเที่ยวให้มีความตื่นตัว การส่งเสริมผลิตภัณฑ์ชุมชนในการขยายฐานรายได้ให้กับท้องถิ่น และกระตุ้นเศรษฐกิจในภาพรวมของจังหวัดสมุทรปราการ</p>	สำนักงาน รับผิดชอบหลัก	

ก. ยุทธศาสตร์จังหวัดที่ ๔ ส่งเสริมกิจกรรมการท่องเที่ยวเชิงนิเวศ ประวัติศาสตร์ และศิลปวัฒนธรรม โดยการพัฒนาแหล่งท่องเที่ยว สินค้า การบริการและประชาชนสัมพันธ์เป็นทั้งรู้จักและประทับใจของนักท่องเที่ยว  
 ข. ยุทธศาสตร์การพัฒนาขององค์กรปกครองส่วนท้องถิ่นในเขตจังหวัดสมุทรปราการ ที่ ๓ ด้านพัฒนาภาคอุตสาหกรรม ภาคเกษตรกรรม และภาคการท่องเที่ยวแบบสมดุล  
 ยุทธศาสตร์การพัฒนาขององค์กรปกครองส่วนจังหวัดสมุทรปราการที่ ๓ ด้านการพัฒนาเศรษฐกิจในทุกภาคส่วน ทั้งภาคอุตสาหกรรม ภาคเกษตรกรรม และภาคการท่องเที่ยวแบบสมดุล  
 แผนงานการประสานงานวัฒนธรรมและนันทนาการ

ที่	โครงการ	วัตถุประสงค์	เป้าหมาย (ผลผลิตของโครงการ)	งบประมาณและที่ผ่านมา				ตัวชี้วัด (KPI)	ผลที่คาดว่าจะได้รับ	หน่วยงาน รับผิดชอบหลัก
				๒๕๖๑ (บาท)	๒๕๖๒ (บาท)	๒๕๖๓ (บาท)	๒๕๖๔ (บาท)			
๑๑	โครงการส่งเสริมและประชาสัมพันธ์ของจังหวัดสมุทรปราการ ให้เป็นที่รู้จักแก่ประชาชนทั่วไป และเพื่อให้สามารถดึงดูดนักท่องเที่ยวทั้งชาวไทยและชาวต่างชาติได้มากขึ้น	- เพื่อส่งเสริมและประชาสัมพันธ์ของจังหวัดสมุทรปราการ ให้เป็นที่รู้จักแก่ประชาชนทั่วไป และเพื่อให้สามารถดึงดูดนักท่องเที่ยวทั้งชาวไทยและชาวต่างชาติได้มากขึ้น	<b>เป้าหมาย</b> - ประชาชนและผู้ประกอบการในพื้นที่จังหวัดสมุทรปราการ - นักท่องเที่ยวทั้งชาวไทยและชาวต่างชาติ - ประชาชนมีรายได้ มีคุณภาพชีวิตที่ดี และกระตุ้นเศรษฐกิจในภาพรวมของจังหวัดสมุทรปราการ โดยตั้งเป้าหมาย - จัดงาน ณ บริเวณลานหน้าศาลากลางจังหวัดสมุทรปราการ และบริเวณเขื่อนแม่น้ำเจ้าพระยา อำเภอเมืองฯ จังหวัดสมุทรปราการ หรือสถานที่อื่นที่เหมาะสม	๘,๐๐๐,๐๐๐ (บาท)	๘,๐๐๐,๐๐๐ (บาท)	๘,๐๐๐,๐๐๐ (บาท)	๘,๐๐๐,๐๐๐ (บาท)	<b>เชิงปริมาณ</b> - การจัดกิจกรรมส่งเสริมและประชาสัมพันธ์การท่องเที่ยวไม่น้อยกว่าร้อยละ ๘๐ - จำนวนนักท่องเที่ยวเพิ่มมากยิ่งขึ้นไม่น้อยกว่าร้อยละ ๘๐ - จำนวนประชาชนมีรายได้ และกระตุ้นเศรษฐกิจ - จำนวนประชาชนมีรายได้ และกระตุ้นเศรษฐกิจ สูงถึงของจังหวัดสมุทรปราการไม่น้อยกว่าร้อยละ ๘๐	- ทำให้เกิดการส่งเสริมและประชาสัมพันธ์การท่องเที่ยวในจังหวัดสมุทรปราการ เป็นที่รู้จักแก่ประชาชนโดยทั่วไป และสามารถดึงดูดนักท่องเที่ยวทั้งชาวไทยและชาวต่างชาติได้เพิ่มมากยิ่งขึ้นและต่อเนื่อง - ทำให้การจัดบริการอาหารทะเล และอาหารอื่นๆ ผลิตภัณฑ์สินค้า OTOP ของจังหวัดสมุทรปราการเป็นที่รู้จักอย่างแพร่หลายและต่อเนื่อง	สำนักงานปลัดฯ

ที่	โครงการ	วัตถุประสงค์	เป้าหมาย (ผลผลิตของโครงการ)	งบประมาณและที่ผ่านมา				ตัวชี้วัด (KPI)	ผลที่คาดว่าจะได้รับ	หน่วยงาน รับผิดชอบหลัก
				๒๕๖๑ (บาท)	๒๕๖๒ (บาท)	๒๕๖๓ (บาท)	๒๕๖๔ (บาท)			
	(ต่อ) โครงการ ส่งเสริม การท่องเที่ยว จังหวัด สมุทรปราการ “ริมนรมย์ ชมองค์ สมุทรปราการ”	- เพื่อสร้างรายได้ แก่ประชาชนในท้องถิ่น ใหม่คุณภาพชีวิตที่ดี และยกระดับเศรษฐกิจ ในภาพรวมของ จังหวัดสมุทรปราการ					<b>เชิงคุณภาพ</b> - ความพึงพอใจของ นักท่องเที่ยวในภาพรวม ของจังหวัดสมุทรปราการ - การท่องเที่ยวของ จังหวัดสมุทรปราการ มีศักยภาพและประสิทธิภาพ มากยิ่งขึ้น	- ทำให้เกิดการสร้างรายได้ ให้แก่ประชาชนส่งผล ให้ประชาชนมีคุณภาพ ชีวิตที่ดี และสามารถ กระตุ้นเศรษฐกิจของ จังหวัดสมุทรปราการ ได้เพิ่มมากยิ่งขึ้น	สำนักปลัดฯ	

ก. ยุทธศาสตร์จังหวัดที่ ๔ ส่งเสริมกิจกรรมการท่องเที่ยวเชิงนิเวศ ประวัติศาสตร์ และศิลปวัฒนธรรม โดยการพัฒนาแหล่งท่องเที่ยว สินค้า การบริการและประชาชนสัมพันธ์ที่เป็นที่รู้จักและประทับใจของนักท่องเที่ยว  
 ข. ยุทธศาสตร์การพัฒนาองค์กรปกครองส่วนท้องถิ่นในเขตจังหวัดสมุทรปราการ ที่ ๓ ด้านพัฒนาภาคอุตสาหกรรม ภาคเกษตรกรรม และภาคการท่องเที่ยวแบบสมดุล  
 ยุทธศาสตร์การพัฒนาขององค์กรบริหารส่วนจังหวัดสมุทรปราการที่ ๓ ด้านการพัฒนาเศรษฐกิจในทุกภาคส่วน ทั้งภาคอุตสาหกรรม ภาคเกษตรกรรม และภาคการท่องเที่ยวแบบสมดุล  
 แผนงานการศาสนาวัฒนธรรมและนันทนาการ

ที่	โครงการ	วัตถุประสงค์	เป้าหมาย (ผลผลิตของโครงการ)	งบประมาณและที่พัฒนา				ตัวชี้วัด (KPI)	ผลที่คาดว่าจะได้รับ	หน่วยงาน รับผิดชอบหลัก
				๒๕๖๑ (บาท)	๒๕๖๒ (บาท)	๒๕๖๓ (บาท)	๒๕๖๔ (บาท)			
๑๒	โครงการ เสริมสร้าง ภาพลักษณ์และ ประชาสัมพันธ์ การท่องเที่ยว จังหวัด สมุทรปราการ	- เพื่อเสริมสร้าง ภาพลักษณ์ด้านการ ท่องเที่ยวของจังหวัด สมุทรปราการ ให้เป็นที่ รู้จักโดยทั่วไป ทั้งใน ระดับท้องถิ่นและ ระดับประเทศ อย่าง มีประสิทธิภาพและ ต่อเนื่อง	<b>เป้าหมาย</b> - นักท่องเที่ยวชาวไทย ชาวต่างประเทศ และ ประชาชนโดยทั่วไป - ประชาชนมีรายได้ มีคุณภาพชีวิตที่ดี รวมถึงกระตุ้นเศรษฐกิจ ในภาพรวมของจังหวัด <b>โดยดำเนินการ</b> - ออกแบบ ผลิตภัณฑ์ หนังสือ คู่มือ โฆษณา ประชาสัมพันธ์เพื่อ เผยแพร่ภาพลักษณ์ ด้านการท่องเที่ยวและ ด้านอื่น ๆ ที่เกี่ยวข้อง - จัดนิทรรศการ การจัดกิจกรรม การฝึกอบรมและ การประชาสัมพันธ์เพื่อ เผยแพร่ภาพลักษณ์	๒๐,๐๐๐,๐๐๐	๒๐,๐๐๐,๐๐๐	๒๐,๐๐๐,๐๐๐	๒๐,๐๐๐,๐๐๐	<b>เชิงปริมาณ</b> - จัดกิจกรรมส่งเสริม และประชาสัมพันธ์ การท่องเที่ยว ไม่น้อยกว่าร้อยละ ๘๐ - จำนวนนักท่องเที่ยว เพิ่มมากขึ้น ไม่น้อยกว่าร้อยละ ๘๐ - จำนวนประชาชน มีรายได้ และกระตุ้น เศรษฐกิจของ จังหวัดสมุทรปราการ ไม่น้อยกว่าร้อยละ ๘๐ <b>เชิงคุณภาพ</b> - ความพึงพอใจ ของนักท่องเที่ยวใน ภาพรวมของ จังหวัดสมุทรปราการ - การท่องเที่ยวของ จังหวัดสมุทรปราการ	- ทำให้การเสริมสร้าง ภาพลักษณ์ด้าน การท่องเที่ยวของ จังหวัดสมุทรปราการ เป็นที่รู้จักและจดจำ ทั้งในระดับท้องถิ่น และระดับประเทศ ได้มากขึ้น - ทำให้จังหวัด สมุทรปราการ มีศักยภาพและ เป็นอีกทางเลือกหนึ่ง ของการท่องเที่ยว ที่มีบทบาทสำคัญ ต่อไปในอนาคต ที่จะสามารถดึงดูด นักท่องเที่ยว ทั้งชาวไทยและ ชาวต่างประเทศ เข้ามาท่องเที่ยว	สำนักกีฬา

ที่	โครงการ	วัตถุประสงค์	เป้าหมาย (ผลผลิตของโครงการ)	งบประมาณและค่าใช้จ่าย				ตัวชี้วัด (KPI)	ผลที่คาดว่าจะได้รับ	หน่วยงาน รับผิดชอบหลัก
				๒๕๖๑ (บาท)	๒๕๖๒ (บาท)	๒๕๖๓ (บาท)	๒๕๖๔ (บาท)			
	(ต่อ) โครงการ เสริมสร้าง ภาพลักษณ์และ ประชาสัมพันธ์ การท่องเที่ยว จังหวัด สมุทรปราการ	ทั้งชาวไทยและชาว ต่างประเทศเข้ามาท่องเที่ยว จังหวัดสมุทรปราการ ให้มากยิ่งขึ้น - เพื่อสร้างรายได้แก่ ประชาชนในจังหวัด สมุทรปราการให้มีคุณภาพ ชีวิตที่ดีขึ้น รวมถึงเพื่อ กระตุ้นเศรษฐกิจในภาพรวม ของจังหวัดสมุทรปราการ	ด้านการท่องเที่ยวและ ด้านอื่นๆ ที่เกี่ยวข้อง	-	-	-	มีศักยภาพและ ประสิทธิภาพ มากยิ่งขึ้น	จังหวัดสมุทรปราการได้มากยิ่งขึ้น - ทำให้ประชาชนในจังหวัด สมุทรปราการมีรายได้ มีคุณภาพชีวิต ที่ดีขึ้น รวมถึงทำให้กระตุ้นเศรษฐกิจ ในภาพรวมของจังหวัดสมุทรปราการ ได้อีกทางหนึ่งด้วย	สำนักปลัดฯ	

ก. ยุทธศาสตร์จังหวัดที่ ๔ ส่งเสริมกิจกรรมการท่องเที่ยวเชิงนิเวศ ประวัติศาสตร์ และศิลปวัฒนธรรม โดยการพัฒนาแหล่งท่องเที่ยว สินค้า การบริการและประชาชนสัมพันธ์ให้เป็นที่รู้จักและประทับใจของนักท่องเที่ยว

ข. ยุทธศาสตร์การพัฒนาขององค์กรปกครองส่วนท้องถิ่นในเขตจังหวัดสมุทรปราการ ที่ ๓ ด้านพัฒนาภาคอุตสาหกรรม ภาคเกษตรกรรม และภาคบริการที่ ๓ ด้านพัฒนาภาคอุตสาหกรรม ภาคเกษตรกรรม และภาคบริการท่องเที่ยวแบบสมดุล  
ยุทธศาสตร์การพัฒนาขององค์กรบริหารส่วนจังหวัดสมุทรปราการที่ ๓ ด้านการพัฒนาเศรษฐกิจในทุกภาคส่วน ทั้งภาคอุตสาหกรรม ภาคเกษตรกรรม และภาคการท่องเที่ยวแบบสมดุล  
แผนงานการศาสนาวัฒนธรรมและนันทนาการ

ที่	โครงการ	วัตถุประสงค์	เป้าหมาย (ผลผลิตของโครงการ)	งบประมาณและที่ผ่านมา					ตัวชี้วัด (KPI)	ผลที่คาดว่าจะได้รับ	หน่วยงาน รับผิดชอบหลัก
				๒๕๖๑ (บาท)	๒๕๖๒ (บาท)	๒๕๖๓ (บาท)	๒๕๖๔ (บาท)				
๑๓	โครงการ จัดทำป้าย ประชาสัมพันธ์ การท่องเที่ยว จังหวัด สมุทรปราการ (Billboard)	- เพื่อส่งเสริมและ พัฒนาศักยภาพ ด้านการท่องเที่ยวจังหวัด สมุทรปราการอย่างยั่งยืน รวมถึงการอนุรักษ์ฟื้นฟู และพัฒนาทรัพยากรการ ท่องเที่ยว เพื่อยกระดับ การมีคุณภาพ (Quality Destination) - เพื่อสร้างการรับรู้ และจดจำเกี่ยวกับ การประชาสัมพันธ์สถานที่ ท่องเที่ยวและกิจกรรม การท่องเที่ยว	เป้าหมาย จัดทำป้าย ประชาสัมพันธ์ การท่องเที่ยว จังหวัดสมุทรปราการ (Billboard) จำนวน ๒ ป้าย <b>โดยดำเนินงาน</b> ในสถานที่ท่องเที่ยว ต่าง ๆ และสถานที่อื่น ที่เกี่ยวข้องสอดคล้อง ตามวัตถุประสงค์ ของโครงการ	๘,๒๐๐,๐๐๐ (บาท)	๘,๒๐๐,๐๐๐ (บาท)	๘,๒๐๐,๐๐๐ (บาท)	๘,๒๐๐,๐๐๐ (บาท)	เชิงปริมาณ - จัดทำป้าย ประชาสัมพันธ์ การท่องเที่ยว จังหวัดสมุทรปราการ (Billboard) จำนวน ๒ ป้าย - เพื่อให้เกิดการรับรู้ และจดจำเกี่ยวกับ การประชาสัมพันธ์ สถานที่ท่องเที่ยวและ กิจกรรมการท่องเที่ยว จังหวัดสมุทรปราการ <b>เชิงคุณภาพ</b> - ความพึงพอใจ ของนักท่องเที่ยว ในภาพรวมของ จังหวัดสมุทรปราการ - การท่องเที่ยวของ จังหวัดสมุทรปราการ	- ทำให้เกิดการส่งเสริม และพัฒนาศักยภาพ ด้านการท่องเที่ยวจังหวัด สมุทรปราการอย่างยั่งยืน รวมถึงการอนุรักษ์ฟื้นฟู และพัฒนาทรัพยากร การท่องเที่ยว เพื่อยกระดับ การมีคุณภาพ (Quality Destination) ได้อย่าง มีประสิทธิภาพ - ทำให้เกิดการรับรู้ และจดจำเกี่ยวกับ การประชาสัมพันธ์ สถานที่ท่องเที่ยวและ กิจกรรมการท่องเที่ยว จังหวัดสมุทรปราการ สถานที่ท่องเที่ยวและ กิจกรรมการท่องเที่ยว จังหวัดสมุทรปราการ เพื่อให้นักท่องเที่ยว สามารถเข้าถึงข้อมูล ด้านการท่องเที่ยว ของจังหวัดสมุทรปราการ	สำนักปลัดฯ	

ที่	โครงการ	วัตถุประสงค์	เป้าหมาย (ผลผลิตของโครงการ)	งบประมาณและที่ผ่านมา				ตัวชี้วัด (KPI)	ผลที่คาดว่าจะ จะได้รับ	หน่วยงาน รับผิดชอบหลัก
				๒๕๖๑ (บาท)	๒๕๖๒ (บาท)	๒๕๖๓ (บาท)	๒๕๖๔ (บาท)			
	(ต่อ) โครงการ จัดทำป้าย ประชาสัมพันธ์ การท่องเที่ยว จังหวัด สมุทรปราการ (Billboard)	ความต้องการและ มีประสิทธิภาพ - เพื่อใช้เป็นอีกช่องทางหนึ่ง ให้จังหวัดสมุทรปราการ มีศักยภาพในการแข่งขัน ทางการตลาดด้านการ ท่องเที่ยว เพื่อสร้างรายได้ และกระตุ้นเศรษฐกิจ ในภาพรวมของ จังหวัดสมุทรปราการ					มีศักยภาพและ ประสิทธิภาพ มากยิ่งขึ้น	ได้อย่างตรงตามความต้องการ มีประสิทธิภาพมากยิ่งขึ้น - ทำให้จังหวัดสมุทรปราการ มีศักยภาพและช่องทางในการแข่งขัน ทางการตลาด ด้านการท่องเที่ยว ทำให้ประชาชนมีรายได้เพิ่มมากยิ่งขึ้น และกระตุ้นเศรษฐกิจในภาพรวม ของจังหวัดสมุทรปราการ	สำนักปลัดฯ	



# ยุทธศาสตร์ อบจ. ที่ ๔

ด้านการจัดการทรัพยากรธรรมชาติและสิ่งแวดล้อม

ก. ยุทธศาสตร์จังหวัดที่ ๑ ส่งเสริมอุตสาหกรรมและเกษตรกรรมให้มีความก้าวหน้า เพื่อการแข่งขันในภูมิภาคอาเซียนโดยพัฒนากระบวนการผลิตที่เป็นมิตรกับสิ่งแวดล้อม รวมทั้งอนุรักษ์และฟื้นฟูทรัพยากรธรรมชาติ และสิ่งแวดล้อม

ข. ยุทธศาสตร์การพัฒนาขององค์กรปกครองส่วนท้องถิ่นในเขตจังหวัดสมุทรปราการ ที่ ๔ ด้านการจัดการทรัพยากรธรรมชาติและสิ่งแวดล้อม  
ยุทธศาสตร์การพัฒนาขององค์กรบริหารส่วนจังหวัดสมุทรปราการที่ ๔ ด้านการจัดการทรัพยากรธรรมชาติและสิ่งแวดล้อม  
แผนงานและชุมชน

ที่	โครงการ	วัตถุประสงค์	เป้าหมาย (ผลผลิตของโครงการ)	งบประมาณและที่ผ่านมา				ตัวชี้วัด (KPI)	ผลที่คาดว่าจะได้รับ	หน่วยงาน รับผิดชอบหลัก
				๒๕๖๑ (บาท)	๒๕๖๒ (บาท)	๒๕๖๓ (บาท)	๒๕๖๔ (บาท)			
๑	โครงการก่อสร้างเขื่อนป้องกันตลิ่งบริเวณวัดสร้างโตก หมู่ที่ ๖ ตำบลคลองด่าน อำเภอบางบ่อ	- เพื่อป้องกันน้ำทะเลตลิ่งจากน้ำทะเล - เพื่อเพิ่มพื้นที่ในการใช้ทำประโยชน์ทางด้านศาสนกิจและงานประเพณีและวัฒนธรรมบริเวณรอบพื้นที่ที่จะก่อสร้างเขื่อน	- ความยาว ๑๖๗ เมตรตามแบบ อบจ.	-	-	-	เชิงปริมาณ มีเขื่อนกันดิน คสล. เพิ่มขึ้น ๑ แห่ง <b>เชิงคุณภาพ</b> ประชาชนในพื้นที่ได้รับการแก้ไขปัญหาการแก้ไขปัญหาคัดเซาะตลิ่งและทำให้ประชาชนในพื้นที่มีความปลอดภัย	- ป้องกันน้ำทะเลกัดเซาะตลิ่งที่เกิดขึ้น - ช่วยแก้ไขปัญหาคความเดือดร้อนบริเวณวัดสร้างโตกและประชาชนในพื้นที่ใกล้เคียง - ประชาชนมีพื้นที่ในการใช้ทำประโยชน์ทางด้านศาสนกิจและงานประเพณีและวัฒนธรรมบริเวณรอบพื้นที่ที่จะก่อสร้างเขื่อน	กองช่าง	

# ยุทธศาสตร์ อบจ. ที่ ๕

ด้านการพัฒนาการเมืองการบริหารและการมีส่วนร่วม  
ของภาคประชาชนตามหลักธรรมาภิบาล

ก. ยุทธศาสตร์จังหวัดที่ ๔ เสริมสร้างความปลอดภัยในชีวิต และทรัพย์สินของประชาชนโดยการพัฒนาระบบป้องกันและแก้ไขปัญหายุทธศาสตร์ชีวิตประชาชน พร้อมทั้งพัฒนาวิถีชีวิตประชาชน  
 ข. ยุทธศาสตร์การพัฒนาขององค์กรปกครองส่วนท้องถิ่นในเขตจังหวัดสมุทรปราการที่ ๖ ด้านการเมืองการบริหาร  
 ยุทธศาสตร์การพัฒนาขององค์กรปกครองส่วนท้องถิ่นจังหวัดสมุทรปราการที่ ๕ ด้านการพัฒนาการเมืองการบริหารและการมีส่วนร่วมของภาคประชาชนตามหลักธรรมาภิบาล  
 แผนงานบริหารงานทั่วไป

ที่	โครงการ	วัตถุประสงค์	เป้าหมาย (ผลผลิตของโครงการ)	งบประมาณและที่ผ่านมา					ตัวชี้วัด (KPI)	ผลที่คาดว่าจะได้รับ	หน่วยงาน รับผิดชอบหลัก
				๒๕๖๑ (บาท)	๒๕๖๒ (บาท)	๒๕๖๓ (บาท)	๒๕๖๔ (บาท)				
๑	โครงการ ฝึกอบรม ปฐมนิเทศ ข้าราชการ พนักงานของ องค์การบริหาร ส่วนจังหวัดที่ ได้รับการบรรจุ และแต่งตั้งใหม่	- เพื่อให้ผู้เข้ารับ การฝึกอบรมได้รับความ รู้ความเข้าใจ เกี่ยวกับแนวทางการ ปฏิบัติงานพื้นฐาน และวิธีการพื้นฐาน สำหรับข้าราชการ บรรจุใหม่ - เพื่อมีทักษะ ความรู้และ ประสบการณ์ที่เป็น พื้นฐานสำหรับ ข้าราชการบรรจุใหม่ - เพื่อสร้างความ คุณลักษณะ ที่พึงประสงค์ของ ข้าราชการยุคใหม่ มีคุณธรรมและมี จิตสำนึกที่ดี	<b>เป้าหมาย</b> - ข้าราชการ พนักงานจ้างที่ได้รับ การบรรจุและแต่งตั้ง เข้ามาปฏิบัติงาน ในองค์การบริหาร ส่วนจังหวัด <b>โดยดำเนินการ</b> - จัดฝึกอบรม อบจ. หรือสถานที่ อบจ. กำหนดภายใน จังหวัดสมุทรปราการ	๒๐๐,๐๐๐	๒๐๐,๐๐๐	๒๐๐,๐๐๐	๒๐๐,๐๐๐	<b>เชิงปริมาณ</b> - ข้าราชการและ พนักงานจ้างที่ได้รับ การแต่งตั้งใหม่ที่ได้รับ การฝึกอบรมและ ปฐมนิเทศ ไม่น้อยกว่า ร้อยละ ๘๐ <b>เชิงคุณภาพ</b> - ผู้เข้ารับการฝึกอบรม สามารถปฏิบัติงานได้ และมีความรู้ความ เข้าใจเกี่ยวกับระเบียบ วินัย กฎข้อบังคับ ต่างๆ	- ข้าราชการ และพนักงานจ้าง ขององค์การบริหารส่วน จังหวัดมีความรู้ ความเข้าใจ เกี่ยวกับลักษณะงานที่จะ ปฏิบัติ ทำให้มีความพร้อม ในการเริ่มต้นการทำงาน - ข้าราชการ และพนักงานจ้าง ขององค์การบริหารส่วน จังหวัด มีความรู้ ความเข้าใจ เกี่ยวกับระเบียบวินัย กฎ ข้อบังคับต่างๆ ของทาง ราชการตลอดจนกรอบ ความประพฤติ ในอันที่จะทำ ให้ประพฤติอยู่ในระเบียบ วินัยและประพฤติดน เหมาะสมแก่การเป็นเจ้าหน้าที่ ของรัฐ	สำนักปลัดฯ	

- ก. ยุทธศาสตร์จังหวัดที่ ๕ เสริมสร้างความปลอดภัยในชีวิต และทรัพย์สินของประชาชนโดยการพัฒนากระบวนการป้องกันและแก้ไขปัญหาภัยพิบัติธรรมชาติที่ครอบคลุมความมั่นคง พร้อมทั้งพัฒนาวิถีชีวิตประชาชนที่ปลอดภัยและมีความสุข
- ข. ยุทธศาสตร์การพัฒนาขององค์กรปกครองส่วนท้องถิ่นในเขตจังหวัดสมุทรปราการที่ ๖ ด้านการเมื่อการบริการ  
ยุทธศาสตร์การพัฒนาขององค์กรปกครองส่วนท้องถิ่นจังหวัดสมุทรปราการที่ ๕ ด้านการพัฒนาการเมื่อการบริการและการมีส่วนร่วมของภาคประชาชนตามหลักธรรมาภิบาล  
แผนงานบริหารงานทั่วไป

ที่	โครงการ	วัตถุประสงค์	เป้าหมาย (ผลผลิตของโครงการ)	งบประมาณและค่าใช้จ่าย				ตัวชี้วัด (KPI)	ผลที่คาดว่าจะได้รับ	หน่วยงาน รับผิดชอบหลัก
				๒๕๖๑ (บาท)	๒๕๖๒ (บาท)	๒๕๖๓ (บาท)	๒๕๖๔ (บาท)			
๒	โครงการ ฝึกอบรมเพื่อ เสริมสร้าง คุณธรรม จริยธรรม ในการ ปฏิบัติงาน ราชการของ องค์กรบริหาร ส่วนจังหวัด	- เพื่อเสริมสร้าง คุณธรรมจริยธรรม ในการปฏิบัติงาน ราชการของ เจ้าหน้าที่องค์กร บริหารส่วนจังหวัด ให้มีประสิทธิภาพ มากยิ่งขึ้น - เพื่อเพิ่มพูนความรู้ หรือประสบการณ์ ของเจ้าหน้าที่ องค์กรบริหารส่วน จังหวัดนำไปใช้ใน การปฏิบัติงานได้ อย่างมีคุณภาพ	<b>เป้าหมาย</b> - นายกององค์การบริหารส่วน จังหวัด, รองนายกององค์การ บริหารส่วนจังหวัด, ที่ ปรึกษานายกององค์การบริหาร ส่วนจังหวัด, เลขานุการ นายกององค์การบริหารส่วน จังหวัด	๔,๐๐๐,๐๐๐ (บาท)	๔,๐๐๐,๐๐๐ (บาท)	๔,๐๐๐,๐๐๐ (บาท)	๔,๐๐๐,๐๐๐ (บาท)	เชิงปริมาณ - บุคลากรของ องค์การบริหารส่วน จังหวัดได้เข้ารับการ อบรมไม่น้อยกว่า ร้อยละ ๘๐ <b>เชิงคุณภาพ</b> - ข้าราชการ ถูกจ้างประจำ และ พนักงานจ้างของ องค์การบริหารส่วน จังหวัดสามารถ ปฏิบัติงานได้อย่างมี คุณธรรมจริยธรรม และมีประสิทธิภาพ สูงสุด	- ทำให้เกิดการเสริมสร้าง คุณธรรมจริยธรรมในการ ปฏิบัติงานราชการของ เจ้าหน้าที่องค์กรบริหาร ส่วนจังหวัด ให้มี ประสิทธิภาพมากยิ่งขึ้น - ได้เพิ่มพูนความรู้หรือ ประสบการณ์ของ เจ้าหน้าที่องค์กรบริหาร ส่วนจังหวัดและนำไปใช้ใน การปฏิบัติงานได้อย่างมี คุณภาพ - ทำให้เกิดความสัมพันธ์ที่ ดีและมีเกิดการแลกเปลี่ยน ความคิดเห็นระหว่าง เจ้าหน้าที่องค์กรบริหาร ส่วนจังหวัด	สำนักปลัดฯ

ก. ยุทธศาสตร์จังหวัดที่ ๕ เสริมสร้างความปลอดภัยในชีวิต และทรัพย์สินของประชาชนโดยการพัฒนาระบบป้องกันและแก้ไขปัญหาภัยพิบัติธรรมชาติโดยแก่ประชาชน  
 ข. ยุทธศาสตร์การพัฒนาขององค์กรปกครองส่วนท้องถิ่นในเขตจังหวัดสมุทรปราการที่ ๖ ด้านการเมืองการบริหาร  
 ยุทธศาสตร์การพัฒนาขององค์กรปกครองส่วนจังหวัดสมุทรปราการที่ ๕ ด้านการพัฒนาการเมืองการบริหารและการมีส่วนร่วมของภาคประชาชนตามหลักธรรมาภิบาล  
 แผนงานบริหารงานทั่วไป

ที่	โครงการ	วัตถุประสงค์	เป้าหมาย (ผลผลิตของโครงการ)	งบประมาณและที่พัฒนา				ตัวชี้วัด (KPI)	ผลที่คาดว่าจะได้รับ	หน่วยงาน รับผิดชอบหลัก
				๒๕๖๑ (บาท)	๒๕๖๒ (บาท)	๒๕๖๓ (บาท)	๒๕๖๔ (บาท)			
๓	โครงการ ฝึกอบรม เพื่อเสริมสร้าง วินัยให้เจ้าหน้าที่ องค์การบริหาร ส่วนจังหวัด เพื่อป้องกัน การกระทำผิด และสร้าง จิตสำนึกที่ดี	- เพื่อปรับปรุงพฤติกรรม ผู้เข้ารับการอบรม ให้ปฏิบัติตามวินัย และ สำคัญในหน้าที่ ที่ต้องรักษาวินัยมี ความกล้าหาญและ ไม่กล้าทำผิด - เพื่อเตือนสติ ให้ข้าราชการ รักเกียรติ รักศักดิ์ศรี มีความบริสุทธิ์ใจ มีอุดมคติในการ ทำงานและมีความ รับผิดชอบในฐานะ ที่เป็นข้าราชการ ซึ่งจะต้องตั้งใจ ปฏิบัติหน้าที่ด้วย ความซื่อสัตย์	<b>เป้าหมาย</b> - ข้าราชการ ลูกจ้างประจำ และ พนักงานจ้าง <b>โดยดำเนินการ</b> จัดฝึกอบรม ณ จังหวัดสมุทรปราการ	๒๖๐,๐๐๐	๒๖๐,๐๐๐	๒๖๐,๐๐๐	๒๖๐,๐๐๐	<b>เชิงปริมาณ</b> - บุคลากรขององค์การ บริหารส่วนจังหวัด ได้เข้ารับการอบรม ไม่น้อยกว่าร้อยละ ๘๐ <b>เชิงคุณภาพ</b> - ผู้เข้ารับการฝึกอบรม สามารถปฏิบัติตามวินัย สำนึกในหน้าที่ที่จะต้อง รักษาวินัยและมีความ รับผิดชอบต่อในการปฏิบัติ งานได้	- ผู้เข้ารับการอบรมปรับเปลี่ยน พฤติกรรมโดยปฏิบัติตามวินัย และสำนึกในหน้าที่ที่จะต้อง รักษาวินัย มีความกล้าหาญและ ไม่กล้าทำผิด - ผู้เข้ารับการอบรมมีอุดมคติ ในการทำงานและมีความ รับผิดชอบต่อในฐานะที่เป็น ข้าราชการซึ่งจะต้องตั้งใจปฏิบัติ หน้าที่ด้วยความซื่อสัตย์สุจริตให้ เกิดผลดี - ผู้เข้ารับการอบรมมีทัศนคติที่ดี ต่อทางราชการ ต่อเพื่อนร่วมงาน ต่อหน่วยงานต่อผู้บังคับบัญชา ต่อสังคมและประเทศชาติ ปฏิบัติ หน้าที่โดยมีอุดมคติเพื่อส่วนร่วม ก่อให้เกิดความร่วมมือร่วมใจและ มีจิตมุ่งเพื่อส่วนร่วมในการทำงาน	สำนักปลัดฯ

ก. ยุทธศาสตร์จังหวัดที่ ๕ เสริมสร้างความปลอดภัยในชีวิต และทรัพย์สินของประชาชนโดยการพัฒนาระบบป้องกันและแก้ไขปัญหาภัยพิบัติธรรมชาติโดยแก่ประชาชน  
 ข. ยุทธศาสตร์การพัฒนาองค์กรปกครองส่วนท้องถิ่นในเขตจังหวัดสมุทรปราการที่ ๖ ด้านการเมืองการบริหาร  
 ยุทธศาสตร์การพัฒนาองค์กรปกครองส่วนจังหวัดสมุทรปราการที่ ๕ ด้านการพัฒนาการเมืองการบริหารและการมีส่วนร่วมของภาคประชาชนตามหลักธรรมาภิบาล  
 แผนงานบริหารงานทั่วไป

ที่	โครงการ	วัตถุประสงค์	เป้าหมาย (ผลผลิตของโครงการ)	งบประมาณและที่พัฒนา				ตัวชี้วัด (KPI)	ผลที่คาดว่าจะได้รับ	หน่วยงาน รับผิดชอบหลัก
				๒๕๖๑ (บาท)	๒๕๖๒ (บาท)	๒๕๖๓ (บาท)	๒๕๖๔ (บาท)			
๔	โครงการ ฝึกอบรมพัฒนา ความรู้ ความ เข้าใจเกี่ยวกับ กฎหมายและ หน้าที่การ ให้บริการ ข้อมูลตาม พระราชบัญญัติ ข้อมูลข่าวสาร ของราชการ พ.ศ. ๒๕๔๐	- เพื่อให้ผู้เข้าร่วม การฝึกอบรมมี ความรู้ ความเข้าใจ ในหลักการ และ สาระสำคัญของ พระราชบัญญัติ ข้อมูลข่าวสาร ของราชการ พ.ศ. ๒๕๔๐ - เพื่อให้ผู้เข้าร่วม การฝึกอบรมมีการ พัฒนาความรู้ในการ ดำเนินการให้บริการ ข้อมูลข่าวสาร ตามกฎหมาย พระราชบัญญัติ ข้อมูลข่าวสาร ของราชการ พ.ศ. ๒๕๔๐	เป้าหมาย - นายกองค์การบริหาร ส่วนจังหวัด, รองนายก องค์การบริหารส่วน จังหวัด, ที่ปรึกษานายก องค์การบริหารส่วน จังหวัด, เลขานุการ นายกองค์การบริหาร ส่วนจังหวัด, ผู้อำนวยการ ส่วนจังหวัด - ปลัดองค์การบริหาร ส่วนจังหวัด, รองปลัด องค์การบริหารส่วน จังหวัด, หัวหน้าส่วน ราชการ และหัวหน้าฝ่าย ในสังกัดองค์การบริหาร ส่วนจังหวัด <b>โดยดำเนินการ</b> จัดฝึกอบรม ณ จังหวัด สมุทรปราการ	๓๐,๐๐๐ (บาท)	๓๐,๐๐๐ (บาท)	๓๐,๐๐๐ (บาท)	๓๐,๐๐๐ (บาท)	<b>เชิงปริมาณ</b> - บุคลากรขององค์การ บริหารส่วนจังหวัดได้เข้า รับการอบรมไม่น้อยกว่า ร้อยละ ๘๐ <b>เชิงคุณภาพ</b> - ผู้เข้ารับการฝึกอบรมมี ความรู้ความเข้าใจ พระราชบัญญัติข้อมูล ข่าวสารของราชการ พ.ศ. ๒๕๔๐ และสามารถ นำไปปฏิบัติได้ถูกต้อง ครบถ้วนตามกฎหมาย กำหนดได้	- ผู้เข้ารับการอบรมมีความรู้ ความเข้าใจพระราชบัญญัติ ข้อมูลข่าวสารของราชการ พ.ศ. ๒๕๔๐ และสามารถนำไป ปฏิบัติได้ถูกต้องครบถ้วน ตามกฎหมาย - ผู้เข้ารับการอบรม มีความรู้ สิทธิหน้าที่ตาม พระราชบัญญัติข้อมูลข่าวสาร ของราชการ - ผู้เข้ารับการอบรม สามารถเป็นสื่อกลาง ในการประชาสัมพันธ์เผยแพร่ ความรู้ความเข้าใจเกี่ยวกับ กฎหมายข้อมูลข่าวสารให้กับ ประชาชนรวมทั้งรับฟังความ คิดเห็นของประชาชนเกี่ยวกับ การเปิดเผยข้อมูลข่าวสารของ ทางราชการ	สำนักปลัดฯ

ก. ยุทธศาสตร์จังหวัดที่ ๕ เสริมสร้างความปลอดภัยในชีวิต และทรัพย์สินของประชาชนโดยการพัฒนาระบบป้องกันและแก้ไขปัญหาภัยคุกคามความมั่นคง พร้อมทั้งพัฒนาวิถีชีวิตประชาธิปไตยแก่ประชาชน  
 ข. ยุทธศาสตร์การพัฒนาองค์กรปกครองส่วนท้องถิ่นในเขตจังหวัดสมุทรปราการที่ ๖ ด้านการเมืองการบริหาร  
 ยุทธศาสตร์การพัฒนาองค์กรปกครองส่วนท้องถิ่นจังหวัดสมุทรปราการที่ ๕ ด้านการพัฒนาการเมืองการบริหารและการมีส่วนร่วมของภาคประชาชนตามหลักธรรมาภิบาล  
 แผนงานบริหารงานทั่วไป

ที่	โครงการ	วัตถุประสงค์	เป้าหมาย (ผลผลิตของโครงการ)	งบประมาณและที่ผ่านมา				ตัวชี้วัด (KPI)	ผลที่คาดว่าจะได้รับ	หน่วยงาน รับผิดชอบหลัก
				๒๕๖๑ (บาท)	๒๕๖๒ (บาท)	๒๕๖๓ (บาท)	๒๕๖๔ (บาท)			
๕	โครงการฝึกอบรมการควบคุมภายใน และการตรวจสอบภายในเจ้าหน้าที่ขององค์การ จังหวัดสมุทรปราการ	- เพื่อให้ผู้เข้ารับฝึกอบรมมีความรู้ความเข้าใจ ทักษะ รวมถึงกระบวนการบริหารจัดการด้านความเสี่ยงและ การควบคุมภายในอย่างมีประสิทธิภาพ - เพื่อให้ผู้เข้ารับฝึกอบรมสามารถ วิเคราะห์และสร้างแผนการจัดการความเสี่ยงและควบคุมภายในของทุก ๆ กิจกรรมที่ปฏิบัติอยู่ได้	<b>เป้าหมาย</b> - นายกองดีการบริการส่วนจังหวัด รองนายกองค์การบริหารส่วนจังหวัด ที่ปรึกษา นายกองดีการบริการส่วนจังหวัด เลขานุการนายกองค์การบริหารส่วนจังหวัด - ปลัดองค์การบริหารส่วนจังหวัด รองปลัดองค์การบริหารส่วนจังหวัด หัวหน้าส่วนราชการ และหัวหน้าฝ่ายในสังกัดองค์การบริหารส่วนจังหวัด <b>โดยดำเนินการ</b> - จัดฝึกอบรม ณ จังหวัดสมุทรปราการ	๓๐,๐๐๐ (บาท)	๓๐,๐๐๐ (บาท)	๓๐,๐๐๐ (บาท)	๓๐,๐๐๐ (บาท)	<b>เชิงปริมาณ</b> - บุคลากรขององค์การบริหารส่วนจังหวัดที่เข้ารับการอบรมไม่น้อยกว่าร้อยละ ๘๐ <b>เชิงคุณภาพ</b> - ผู้เข้ารับการจัดทำรายงานการควบคุมภายในได้	- ผู้เข้ารับการอบรมมีความรู้ ความเข้าใจในการควบคุมภายในได้อย่างมีประสิทธิภาพผู้เข้าร่วมการฝึกอบรมมองเห็นประโยชน์และวิเคราะห์แผนงานของการบริหารความเสี่ยงและการควบคุมภายในและนำไปประยุกต์ใช้ในหน่วยงานได้อย่างเหมาะสม - ผู้เข้ารับการอบรมรับรู้และเข้าใจถึงนโยบายการบริหารความเสี่ยงและการควบคุมภายในขององค์การบริหารส่วนจังหวัด	สำนักปลัดฯ



ก. ยุทธศาสตร์จังหวัดที่ ๕ เสริมสร้างความปลอดภัยในชีวิต และทรัพย์สินของประชาชนโดยการพัฒนาระบบป้องกันและแก้ไขปัญหายาเสพติดและอาชญากรรม พร้อมทั้งพัฒนาวิถีชีวิตประชาธิปไตยแก่ประชาชน

ข. ยุทธศาสตร์การพัฒนาขององค์กรปกครองส่วนท้องถิ่นในเขตจังหวัดสมุทรปราการที่ ๖ ด้านการเมืองการบริหาร  
ยุทธศาสตร์การพัฒนาขององค์กรปกครองส่วนท้องถิ่นจังหวัดสมุทรปราการที่ ๕ ด้านการพัฒนาการเมืองการบริหารและการมีส่วนร่วมของภาคประชาชนตามหลักธรรมาภิบาล  
แผนงานบริหารงานทั่วไป

ที่	โครงการ	วัตถุประสงค์	เป้าหมาย (ผลผลิตของโครงการ)	งบประมาณและที่ผ่านมา				ตัวชี้วัด (KPI)	ผลที่คาดว่าจะได้รับ	หน่วยงาน รับผิดชอบหลัก
				๒๕๖๑ (บาท)	๒๕๖๒ (บาท)	๒๕๖๓ (บาท)	๒๕๖๔ (บาท)			
๖	โครงการฝึกอบรมระเบียบงานสารบรรณ และการบริหารจัดการงานเอกสาร	- เพื่อให้ผู้เข้ารับฝึกอบรม ได้รับความรู้เกี่ยวกับระเบียบงานสารบรรณ โดยเฉพาะอย่างยิ่ง การร่างโต้ตอบหนังสือราชการ - เพื่อให้ผู้เข้ารับฝึกอบรม เกิดการเรียนรู้ เกิดทักษะ และรู้หลักการเขียนหนังสือราชการ - เพื่อให้ผู้เข้ารับฝึกอบรม เกิดการยอมรับการทำงานร่วมกันอย่างมีความสุข สามารถประสานการทำงานปฏิบัติงานเป็นขั้นตอน เชื่อมโยงกันได้อย่างถูกต้อง และมีความเข้าใจตรงกัน	เป้าหมาย - ชี้ราชการ ลูกจ้างประจำ และพนักงานจ้าง โดยดำเนินการ - จัดฝึกอบรม ณ จังหวัดสมุทรปราการ	๒๐๐,๐๐๐ (บาท)	๒๐๐,๐๐๐ (บาท)	๒๐๐,๐๐๐ (บาท)	๒๐๐,๐๐๐ (บาท)	เชิงปริมาณ - บุคลากรขององค์การบริหารส่วนจังหวัดได้เข้ารับฝึกอบรมไม่น้อยกว่าร้อยละ ๘๐ <b>เชิงคุณภาพ</b> - ผู้เข้ารับฝึกอบรมสามารถเขียนหนังสือการติดต่อหนังสือราชการทุกชนิดได้	- ผู้เข้ารับฝึกอบรม เข้าใจถึงความสำคัญและรูปแบบหนังสือราชการ - ผู้เข้าร่วมการฝึกอบรม เกิดการเรียนรู้ เกิดทักษะ และรู้หลักการเขียนหนังสือราชการ - ผู้เข้ารับการทำงานร่วมกันอย่างมีความสุข สามารถประสานการทำงานปฏิบัติงานเป็นขั้นตอน เชื่อมโยงกันได้อย่างถูกต้อง และมีความเข้าใจตรงกัน	สำนักงานหลัก

- ก. ยุทธศาสตร์จังหวัดที่ ๔ เสริมสร้างความปลอดภัยในชีวิต และทรัพย์สินของประชาชนโดยการพัฒนาระบบป้องกันและแก้ไขปัญหายกยศคุกคามมั่นคง พร้อมทั้งพัฒนาวิถีชีวิตประชาธิปไตยแก่ประชาชน
- ข. ยุทธศาสตร์การพัฒนาขององค์กรปกครองส่วนท้องถิ่นในเขตจังหวัดสมุทรปราการที่ ๖ ด้านการเมืองการบริหาร  
ยุทธศาสตร์การพัฒนาขององค์กรปกครองส่วนจังหวัดสมุทรปราการที่ ๕ ด้านการพัฒนาการเมืองการบริหารและการมีส่วนร่วมของภาคประชาชนตามหลักการสากล  
แผนงานเสริมความเข้มแข็งของชุมชน

ที่	โครงการ	วัตถุประสงค์	เป้าหมาย (ผลผลิตของโครงการ)	งบประมาณและที่เข้ามา				ตัวชี้วัด (KPI)	ผลลัพธ์ที่คาดว่าจะได้รับ	หน่วยงาน ที่รับผิดชอบหลัก
				๒๕๖๑ (บาท)	๒๕๖๒ (บาท)	๒๕๖๓ (บาท)	๒๕๖๔ (บาท)			
๑	โครงการให้ความรู้ปฏิบัติงานใส่เสาะอาชญากรรม	- เพื่อเสริมสร้างพฤติกรรมและวิถีการทำงานที่สุจริต โปร่งใสของผู้บริหาร สมาชิกฯ, ข้าราชการ และเจ้าหน้าที่ขององค์กรปกครองส่วนจังหวัดสมุทรปราการ - เพื่อเสริมสร้างให้ผู้บริหาร สมาชิกฯ ข้าราชการ และเจ้าหน้าที่ขององค์กรปกครองส่วนจังหวัดสมุทรปราการ มีจิตสำนึก ค่านิยม และวัฒนธรรมเรื่องความซื่อสัตย์สุจริต มุ่งมั่นทำงานอย่างมีประสิทธิภาพ มีคุณธรรมจริยธรรมอันมั่นคงส่งผลให้หน่วยงานปลอดภัยจากรัฐคอร์รัปชัน	เป้าหมาย - นายกองรองการบริหารส่วนจังหวัด, รองนายกองรองการบริหารส่วนจังหวัด, ที่ปรึกษา นายกองรองการบริหารส่วนจังหวัด, เลขานุการนายก อบจ.สมุทรปราการ - ปลัดองค์การบริหารส่วนจังหวัด, รองปลัดองค์การบริหารส่วนจังหวัด, รองผู้อำนวยการ หัวหน้าส่วนราชการ และหัวหน้าฝ่ายในสังกัดองค์การบริหารส่วนจังหวัด - ข้าราชการ ลูกจ้างประจำ และพนักงานจ้าง <b>โดยต้นแบบกรม</b> จัดฝึกอบรม และจัดกิจกรรม ณ จังหวัดสมุทรปราการ หรือสถานที่ที่เหมาะสม	๒๕๐,๐๐๐	๒๕๐,๐๐๐	๒๕๐,๐๐๐	๒๕๐,๐๐๐	เชิงปริมาณ - บุคลากรขององค์การบริหารส่วนจังหวัด ได้เข้ารับการอบรมไม่น้อยกว่าร้อยละ ๘๐ <b>เชิงคุณภาพ</b> - ผู้เข้ารับการฝึกอบรมสามารถปฏิบัติตามวินัยสำนึกในหน้าที่ที่ จะต้องรักษาวิสัยและมีความรับผิดชอบในการปฏิบัติงานได้	- ผู้บริหาร สมาชิกฯ ข้าราชการ และเจ้าหน้าที่ขององค์การบริหารส่วนจังหวัดสมุทรปราการ มีการปรับเปลี่ยนพฤติกรรมและวิถีการทำงานที่สุจริต โปร่งใสมากยิ่งขึ้น - ผู้บริหาร สมาชิกฯ ข้าราชการ และเจ้าหน้าที่ขององค์การบริหารส่วนจังหวัดสมุทรปราการ เกิดจิตสำนึก ค่านิยม และวัฒนธรรมเรื่องความซื่อสัตย์สุจริต มุ่งมั่นทำงานอย่างมีประสิทธิภาพ มีคุณธรรมจริยธรรมอันมั่นคงส่งผลให้หน่วยงานปลอดภัยจากรัฐคอร์รัปชัน	สำนักปลัดฯ

ที่	โครงการ	วัตถุประสงค์	เป้าหมาย (ผลผลิตของโครงการ)	งบประมาณและที่ผ่านมา				ตัวชี้วัด (KPI)	ผลลัพธ์ที่คาดว่าจะได้รับ	หน่วยงาน ที่รับผิดชอบหลัก
				๒๕๖๑ (บาท)	๒๕๖๒ (บาท)	๒๕๖๓ (บาท)	๒๕๖๔ (บาท)			
	(ต่อ) โครงการ ให้ความรู้ ปฏิบัติงาน ใสสะอาด	วัตถุประสงค์ - เพื่อเสริมสร้างให้ ผู้บริหาร สมาชิกฯ ข้าราชการ และ เจ้าหน้าที่ขององค์กร บริหารส่วนจังหวัด สมุทรปราการ มีความรู้ ความเข้าใจ ในเรื่อง ผลประโยชน์ทับซ้อนมาก ยิ่งขึ้น นำไปสู่การปฏิบัติ ได้ถูกต้อง						- ผู้บริหาร สมาชิกสภาฯ ข้าราชการ และเจ้าหน้าที่ ขององค์กรบริหารส่วน จังหวัดสมุทรปราการ มีความรู้ ความเข้าใจ ในเรื่องผลประโยชน์ทับซ้อน มากยิ่งขึ้น นำไปสู่การปฏิบัติ ได้ถูกต้อง	สำนักปลัดฯ	

ก. ยุทธศาสตร์การพัฒนาจังหวัดสมุทรปราการที่ ๒ พัฒนาคุณภาพชีวิตประชาชน โดยยกระดับรายได้และการจัดการด้านการศึกษา สาธารณสุข ศาสนา ศิลปวัฒนธรรม และสาธารณูปโภคให้เพียงพอเท่าเทียมและทั่วถึง

ข. ยุทธศาสตร์การพัฒนาขององค์กรปกครองส่วนท้องถิ่นในเขตจังหวัดสมุทรปราการที่ ๕ ด้านการส่งเสริมการมีส่วนร่วมของภาคประชาชนตามหลักการสากล

ยุทธศาสตร์การพัฒนาขององค์กรปกครองส่วนจังหวัดสมุทรปราการที่ ๕ ด้านการพัฒนาการเมืองการบริหารและการมีส่วนร่วมของภาคประชาชนตามหลักการสากล

แผนงานสร้างความเข้มแข็งของชุมชน

ที่	โครงการ	วัตถุประสงค์	เป้าหมาย (ผลผลิตของโครงการ)	งบประมาณและที่ผ่านมา				ตัวชี้วัด (KPI)	ผลที่คาดว่าจะได้รับ	หน่วยงาน รับผิดชอบหลัก
				๒๕๖๑ (บาท)	๒๕๖๒ (บาท)	๒๕๖๓ (บาท)	๒๕๖๔ (บาท)			
๒	โครงการ จัดทำป้าย ประชาสัมพันธ์ สื่อกลางแจ้ง (Billboard)	- เพื่อเพื่อประสิทธิภาพ ในการจัดเก็บรายได้ ขององค์กรปกครองส่วน จังหวัดสมุทรปราการ - เพื่อรณรงค์และ กระตุ้นให้ประชาชน และผู้ประกอบการต่าง ๆ ในจังหวัดสมุทรปราการ ให้ความร่วมมือใน การเสียภาษีหรือ ค่าธรรมเนียมต่าง ๆ มากยิ่งขึ้น - เพื่อประชาสัมพันธ์ ข้อมูลข่าวสารเกี่ยวกับ การจัดเก็บรายได้ ประเภทต่าง ๆ ของ องค์กรปกครองส่วน จังหวัดสมุทรปราการ	เป้าหมาย - จัดทำป้าย ประชาสัมพันธ์ สื่อกลางแจ้ง (Billboard) จำนวน ๔ ป้าย <b>โดยดำเนินการ</b> ติดตั้งในจังหวัด สมุทรปราการ	๑๑,๐๐๐,๐๐๐	๑๑,๐๐๐,๐๐๐	๑๑,๐๐๐,๐๐๐	๑๑,๐๐๐,๐๐๐	เชิงปริมาณ - ป้ายประชาสัมพันธ์ สื่อกลางแจ้ง (Billboard) จำนวน ๔ ป้าย ระยะเวลาในการ ประชาสัมพันธ์ จำนวนไม่น้อยกว่า ๑๕๐ วัน <b>เชิงคุณภาพ</b> - ความพึงพอใจ ของประชาชนและ ผู้ประกอบการต่าง ๆ ในจังหวัดสมุทรปราการ ได้รับทราบข้อมูลข่าวสาร เกี่ยวกับการจัดเก็บรายได้ ประเภทต่าง ๆ - การจัดเก็บรายได้ของ องค์กรปกครองส่วน จังหวัดสมุทรปราการ มีประสิทธิภาพ	- ทำให้การจัดเก็บรายได้ ขององค์กรปกครองส่วน จังหวัดสมุทรปราการมี ประสิทธิภาพมากยิ่งขึ้น - ประชาชนและ ผู้ประกอบการต่าง ๆ ใน จังหวัดสมุทรปราการได้ให้ ความร่วมมือในการเสียภาษี หรือค่าธรรมเนียมต่างๆ มากยิ่งขึ้น - ประชาชนและ ผู้ประกอบการต่าง ๆ ใน จังหวัดสมุทรปราการ ได้รับทราบข้อมูลข่าวสาร เกี่ยวกับการจัดเก็บรายได้ ประเภทต่างๆ ขององค์กร ปกครองส่วนจังหวัด สมุทรปราการอย่างทั่วถึง ชัดเจนและถูกต้อง	สำนักปลัดฯ

ก. ยุทธศาสตร์การพัฒนาจังหวัดสมุทรปราการที่ ๒ พัฒนาศักยภาพชีวิตประชาชน โดยยกระดับรายได้และการจัดการด้านการศึกษา สถานศึกษา ศาสนิกสถาน พัฒนาเศรษฐกิจ และสาธารณสุข และสาธารณสุขจังหวัด  
 ข. ยุทธศาสตร์การพัฒนาขององค์กรปกครองส่วนท้องถิ่นในเขตจังหวัดสมุทรปราการที่ ๕ ด้านการส่งเสริมการมีส่วนร่วมของภาคประชาชนตามหลักธรรมาภิบาล  
 ยุทธศาสตร์การพัฒนาขององค์กรปกครองส่วนท้องถิ่นจังหวัดสมุทรปราการที่ ๕ ด้านการพัฒนาการบริหารและการมีส่วนร่วมของภาคประชาชนตามหลักธรรมาภิบาล  
 แผนงานสร้างความเข้มแข็งของชุมชน

ที่	โครงการ	วัตถุประสงค์	เป้าหมาย (ผลผลิตของโครงการ)	งบประมาณและที่ผ่านมา				ตัวชี้วัด (KPI)	ผลลัพธ์ที่คาดว่าจะได้รับ	หน่วยงาน ที่รับผิดชอบ
				๒๕๖๑ (บาท)	๒๕๖๒ (บาท)	๒๕๖๓ (บาท)	๒๕๖๔ (บาท)			
๓	จัดประชุม ประชาคม ท้องถิ่นของ องค์การบริหาร ส่วนจังหวัด สมุทรปราการ	- เพื่อส่งเสริมการมีส่วนร่วมของประชาชน/ชุมชน ภาคีเครือข่ายใน ทุกภาคส่วนในการระดม ความคิดเห็นในการ พัฒนาท้องถิ่นของ จังหวัดสมุทรปราการ - เพื่อรับทราบปัญหา ความต้องการ และประเด็น การพัฒนาและประเด็น อื่น ๆ ที่เกี่ยวข้องกับการ พัฒนาท้องถิ่น - เพื่อให้การจัดทำ แผนพัฒนาท้องถิ่น (พ.ศ.๒๕๖๑-๒๕๖๔) ของ อบจ.สมุทรปราการ และฉบับเพิ่มเติมหรือ เปลี่ยนแปลง, จัดทำ ยุทธศาสตร์การพัฒนาของ องค์กรปกครองส่วนท้องถิ่น ในเขตจังหวัดสมุทรปราการ (พ.ศ.๒๕๖๑ - ๒๕๖๔) กลุ่มเป้าหมาย จำนวนรวม ๑,๐๐๗ คน ตามที่กำหนดไว้ในโครงการ	- จัดประชุมประชาคม ท้องถิ่นของ อบจ. ทั้งระดับ อำเภอและระดับจังหวัด - นำข้อมูลปัญหาและความ ต้องการที่ได้รับจากการจัด ประชุมประชาคมท้องถิ่น ในระดับต่าง ๆ ไปจัดทำ แผนพัฒนาท้องถิ่น (พ.ศ.๒๕๖๑ - ๒๕๖๔) ของอบจ.สมุทรปราการ และฉบับเพิ่มเติมหรือ เปลี่ยนแปลง, จัดทำ ยุทธศาสตร์การพัฒนาของ องค์กรปกครองส่วนท้องถิ่น ในเขตจังหวัดสมุทรปราการ (พ.ศ.๒๕๖๑ - ๒๕๖๔) กลุ่มเป้าหมาย จำนวนรวม ๑,๐๐๗ คน ตามที่กำหนดไว้ในโครงการ	๒๐๐,๐๐๐ (บาท)	๒๐๐,๐๐๐ (บาท)	๒๐๐,๐๐๐ (บาท)	๒๐๐,๐๐๐ (บาท)	<b>เชิงปริมาณ</b> จำนวนผู้เข้าร่วม โครงการประชุม ประชาคมท้องถิ่น ระดับจังหวัดและ ระดับอำเภอแล้ว แต่กรณี <b>เชิงคุณภาพ</b> จัดเก็บข้อมูลที่มี ประเด็นปัญหาและ ความต้องการของ ประชาชนหรือข้อมูล อื่นซึ่งเป็นประเด็น หลักในการพัฒนา ด้านต่าง ๆ	- งบจ.สมุทรปราการ สามารถจัดประชุม ประชาคมท้องถิ่นภายใต้ หลักประจักษ์โดย กระบวนการมีส่วนร่วม ของประชาชนในพื้นที่ ในการร่วมคิด ร่วมทำ ร่วมตัดสินใจ ร่วมรับ ตรวจสอบ ร่วมรับ ผลประโยชน์ และร่วม แก้ไขปัญหาปรึกษา แลกเปลี่ยนเรียนรู้ร่วมกัน - งบจ.สมุทรปราการ ได้รับทราบข้อมูลปัญหา ความต้องการ ประเด็นการ พัฒนาและประเด็นอื่น ๆ ที่เกี่ยวข้องกับการพัฒนา ท้องถิ่นอย่างแท้จริง	กองแผนฯ

ที่	โครงการ	วัตถุประสงค์	เป้าหมาย (ผลผลิตของโครงการ)	งบประมาณและที่ผ่านมา				ตัวชี้วัด (KPI)	ผลลัพธ์ที่คาดว่าจะ จะได้รับ	หน่วยงาน ที่รับผิดชอบ
				๒๕๖๑ (บาท)	๒๕๖๒ (บาท)	๒๕๖๓ (บาท)	๒๕๖๔ (บาท)			
	(ต่อ) จัดประชุม ประชาคม ท้องถิ่นของ องค์การ บริหารส่วน จังหวัด สมุทรปราการ	ขององค์กรปกครอง ส่วนท้องถิ่นในเขต จังหวัดสมุทรปราการ (พ.ศ.๒๕๖๑-๒๕๖๔) สามารถบูรณาการกับ แผนพัฒนาจังหวัดและ ตอบสนองความต้องการ ของประชาชนอันจะนำไป สู่การจัดทำงบประมาณ ที่มีประสิทธิภาพ		-	-	-	-	-	กองแผนฯ	

ก. ยุทธศาสตร์จังหวัดที่ ๕ เสริมสร้างความปลอดภัยในชีวิตและทรัพย์สินของประชาชน โดยการพัฒนาระบบป้องกันและแก้ไขปัญหาย้ายคุกคาม พร้อมทั้งพัฒนาวิถีชีวิตประชาธิปไตยแก่ประชาชน  
 ข. ยุทธศาสตร์การพัฒนาองค์กรปกครองส่วนท้องถิ่นในเขตจังหวัดสมุทรปราการ ที่ ๖ การพัฒนาการเมืองการบริหาร  
 ยุทธศาสตร์การพัฒนาขององค์กรบริหารส่วนจังหวัดสมุทรปราการที่ ๕ ด้านการพัฒนาการเมืองการบริหารและการมีส่วนร่วมของภาคประชาชนตามหลักการธรรมาภิบาล  
 แผนงานสร้างความเข้มแข็งของชุมชน

ที่	โครงการ	วัตถุประสงค์	เป้าหมาย (ผลผลิตของโครงการ)	งบประมาณและที่ผ่านมา				ตัวชี้วัด (KPI)	ผลที่คาดว่าจะได้รับ	หน่วยงาน รับผิดชอบหลัก
				๒๕๖๑ (บาท)	๒๕๖๒ (บาท)	๒๕๖๓ (บาท)	๒๕๖๔ (บาท)			
๔	โครงการ การดำเนิน กิจกรรม สร้างความ โปร่งใส สมานฉันท์ เพื่อการปฏิรูป	- เพื่อสร้างความเข้าใจและ ทัศนคติที่ดีในการสร้างความ โปร่งใสสมานฉันท์ของ ประชาชนทุกหมู่เหล่าใน จังหวัดสมุทรปราการ - เพื่อสร้างความรู้สึกสามัคคี ให้เกิดความโปร่งใสของ ประชาชนทุกหมู่เหล่า ในเขตจังหวัดสมุทรปราการ - เพื่อให้ประชาชนมีความรัก ในสถาบันชาติ ศาสนา และ พระมหากษัตริย์ ร่วมใจกัน เดินหน้าปฏิรูปประเทศ	โดยดาเนินการ - จัดอบรม/ ประชุม - จัดทำสื่อ ประชาสัมพันธ์ ข้อมูลข่าวสาร - จัดกิจกรรมกีฬา นันทนาการ <b>กลุ่มเป้าหมาย</b> -ข้าราชการ พนักงาน ส่วนท้องถิ่น ประชาชน เยาวชน นักเรียน นักศึกษา ในเขตจังหวัด สมุทรปราการ	๓,๐๐๐,๐๐๐	๓,๐๐๐,๐๐๐	๓,๐๐๐,๐๐๐	๓,๐๐๐,๐๐๐	<b>เชิงปริมาณ</b> - มีผู้เข้าร่วมกิจกรรม ไม่น้อยกว่าร้อยละ ๘๐ <b>เชิงคุณภาพ</b> - ประชาชนในจังหวัด สมุทรปราการเข้าใจ มีทัศนคติที่ดี และให้ ความร่วมมือในการสร้าง ความโปร่งใส สมานฉันท์ เกิดความ สามัคคีของคนในพื้นที่	- ประชาชนมีความเข้าใจ และ มีทัศนคติที่ดีในการ สร้างความโปร่งใส สมานฉันท์ - เกิดความรัก สามัคคี ของประชาชนทุกหมู่เหล่า ในเขตจังหวัดสมุทรปราการ - ประชาชนมีความรัก ในสถาบันชาติ ศาสนา พระมหากษัตริย์ ให้ความ ร่วมมือในการปฏิรูป ประเทศ	กองกิจการสภา

ก. ยุทธศาสตร์จังหวัดที่ ๒ พัฒนาคุณภาพชีวิตประชาชน โดยยกระดับรายได้และการจัดการด้านการศึกษา สาธารณสุข ศาสนา ศิลปวัฒนธรรมและสาธารณสุขภาคให้เพียงพอเท่าเทียมและทั่วถึง  
 ข. ยุทธศาสตร์การพัฒนาองค์กรปกครองส่วนท้องถิ่นในเขตจังหวัดสมุทรปราการที่ ๖ การพัฒนาการเมืองการบริหาร  
 ยุทธศาสตร์การพัฒนาขององค์กรปกครองส่วนจังหวัดสมุทรปราการที่ ๕ ด้านการพัฒนาการเมืองการบริหารและการมีส่วนร่วมของภาคประชาชนตามหลักธรรมาภิบาล  
 แผนงานการศรัทธาวัฒนธรรมและนวัตกรรม

ที่	โครงการ	วัตถุประสงค์	เป้าหมาย (ผลผลิตของโครงการ)	งบประมาณและที่ผ่านมา				ตัวชี้วัด (KPI)	ผลที่คาดว่าจะได้รับ	หน่วยงาน รับผิดชอบหลัก
				๒๕๖๑ (บาท)	๒๕๖๒ (บาท)	๒๕๖๓ (บาท)	๒๕๖๔ (บาท)			
๑	โครงการส่งเสริมสนับสนุนการจัดงานรัฐพิธีและสมเด็จเจ้าอยู่หัวฯ การจัดกิจกรรมของจังหวัดสมุทรปราการ	- เพื่อจัดกิจกรรมเฉลิมพระเกียรติเนื่องในโอกาสสมเด็จเจ้าอยู่หัวฯ สมเด็จพระนางเจ้าฯ และพระบรมวงศานุวงศ์ ทุกพระองค์ รวมถึงงานพิธีและจังหวัดสมุทรปราการ	เป้าหมาย ได้แก่ - สนับสนุนค่าใช้จ่ายในการจัดงานรัฐพิธี และการจัดกิจกรรมต่างๆ ตามที่จังหวัดสมุทรปราการ กำหนดให้ดำเนินการโดยดำเนินการ - จัดงานและกิจกรรมภายในจังหวัดสมุทรปราการ จัดทำและเข้าร่วมพิธี - เพื่อเทิดทูนและเผยแพร่พระเกียรติคุณ สมเด็จพระเจ้าอยู่หัวฯ สมเด็จพระนางเจ้าฯ และพระบรมวงศานุวงศ์ ทุกพระองค์	๑๙,๕๐๐,๐๐๐	๑๙,๕๐๐,๐๐๐	๑๙,๕๐๐,๐๐๐	๑๙,๕๐๐,๐๐๐	เชิงปริมาณ - ประชาชนในพื้นที่จังหวัดสมุทรปราการ เข้าร่วมโครงการไม่น้อยกว่าร้อยละ ๘๐ <b>เชิงคุณภาพ</b> - ความพึงพอใจของข้าราชการและประชาชนในพื้นที่จังหวัดสมุทรปราการ เข้าร่วมโครงการ รวมถึงการรำลึกถึงพระมหากรุณาธิคุณ การเสริมสร้างความปรองดองสมานฉันท์ของคนในชาติ	- ทำให้ประชาชนได้มีส่วนร่วมในกิจกรรมเฉลิมพระเกียรติเนื่องในโอกาสสมเด็จเจ้าอยู่หัวฯ พระเกียรติสมเด็จพระเจ้าอยู่หัวฯ สมเด็จพระนางเจ้าฯ และพระบรมวงศานุวงศ์ ทุกพระองค์ รวมถึงงานพิธีและกิจการบูรณาการจังหวัดสมุทรปราการ กำหนดให้ส่วนราชการจัดทำและหรือเข้าร่วมพิธีได้อย่างทั่วถึง - ทำให้ประชาชนได้รับรู้ถึงพระเกียรติคุณ สมเด็จพระเจ้าอยู่หัวฯ สมเด็จพระนางเจ้าฯ และพระบรมวงศานุวงศ์	สำนักปลัด



ที่	โครงการ	วัตถุประสงค์	เป้าหมาย (ผลผลิตของโครงการ)	งบประมาณและค่าใช้จ่าย				ตัวชี้วัด (KPI)	ผลที่คาดว่าจะได้รับ	หน่วยงาน รับผิดชอบหลัก
				๒๕๖๑ (บาท)	๒๕๖๒ (บาท)	๒๕๖๓ (บาท)	๒๕๖๔ (บาท)			
	(ต่อ) โครงการส่งเสริม สนับสนุน การจัดงาน รัฐพิธีและ การจัดกิจกรรม ของจังหวัด สมุทรปราการ	- เพื่อเสริมสร้างความปรองดอง สมานฉันท์ของคนในชาติ และการสร้างความรัก ความสามัคคีให้คนไทย ทุกกลุ่มทุกฝ่ายโดยค่านึงถึง ชาติ ศาสนา พระมหากษัตริย์ อันเป็นสถาบันหลักของชาติ					- และการสร้างความรัก ความสามัคคีให้คนไทย ทุกกลุ่มทุกฝ่ายโดย ค่านึงถึงชาติ ศาสนา พระมหากษัตริย์อันเป็น สถาบันหลักของชาติ	ทุกพระองค์ได้มากยิ่งขึ้น - ทำให้เกิดการเสริมสร้าง ความปรองดองสมานฉันท์ ของคนในชาติและการสร้าง ความรัก ความสามัคคี ให้คนไทยทุกกลุ่มทุกฝ่าย โดยค่านึงถึงชาติ ศาสนา พระมหากษัตริย์ อันเป็น สถาบันหลักของชาติ ได้อย่างมีประสิทธิภาพ	สำนักปลัดฯ	

ก. ยุทธศาสตร์จังหวัดที่ ๒ พัฒนาคุณภาพชีวิตประชาชน โดยยกระดับรายได้และการจัดการด้านการศึกษา สาธารณสุข ศาสนา ศิลปวัฒนธรรมและสาธารณสุขภาคให้เพียงพอเท่าเทียมและทั่วถึง  
 ข. ยุทธศาสตร์การพัฒนาขององค์กรปกครองส่วนท้องถิ่นในเขตจังหวัดสมุทรปราการที่ ๖ การพัฒนาการเมืองการบริหาร  
 ยุทธศาสตร์การพัฒนาขององค์กรปกครองส่วนจังหวัดสมุทรปราการที่ ๕ ด้านการพัฒนาการเมืองการบริหารและการมีส่วนร่วมของภาคประชาชนตามหลักธรรมาภิบาล  
 แผนงานการศึกษาระดับมัธยมศึกษาตอนต้น

ที่	โครงการ	วัตถุประสงค์	เป้าหมาย (ผลผลิตของโครงการ)	งบประมาณและที่ผ่านมา				ตัวชี้วัด (KPI)	ผลที่คาดว่าจะได้รับ	หน่วยงาน รับผิดชอบหลัก
				๒๕๖๑ (บาท)	๒๕๖๒ (บาท)	๒๕๖๓ (บาท)	๒๕๖๔ (บาท)			
๒	โครงการ ค่าใช้จ่าย ในงานพิธี	- เพื่อส่งเสริมการปกครอง ในระบอบประชาธิปไตย อันมีพระมหากษัตริย์ ทรงเป็นประมุข และ องค์พระมหากษัตริย์ ทรงดำรงอยู่ในฐานะ อันเป็นที่เคารพสักการะ - เพื่อเสริมสร้างความ ปรองดองสมานฉันท์ ของคนในชาติและ การสร้างความรัก ความสามัคคีให้คนไทย ทุกกลุ่มทุกฝ่าย โดย คำนึงถึงชาติ ศาสนา พระมหากษัตริย์ อันเป็น สถาบันหลักของชาติ	<b>เป้าหมาย</b> นักเรียน นักศึกษา เยาวชน ประชาชน ในพื้นที่จังหวัด สมุทรปราการ และ พื้นที่ใกล้เคียงได้เข้า ร่วมโครงการต่างๆ จำนวนไม่น้อยกว่า ๒,๐๐๐ คน <b>โดยดำเนินการ</b> - จัดงานรัฐพิธีและ จัดกิจกรรมต่างๆ ตามที่รัฐบาลและ จังหวัดสมุทรปราการ กำหนดให้ดำเนินการ และหรือดำเนิน การเอง - ภายในจังหวัด สมุทรปราการ หรือ สถานที่อื่นที่เหมาะสม	๑๕,๐๐๐,๐๐๐	๑๕,๐๐๐,๐๐๐	๑๕,๐๐๐,๐๐๐	๑๕,๐๐๐,๐๐๐	<b>เชิงปริมาณ</b> - นักเรียน นักศึกษา เยาวชน ประชาชน ในพื้นที่จังหวัด สมุทรปราการ และพื้นที่ใกล้เคียง ไม่น้อยกว่า ร้อยละ ๘๐ ได้เข้าร่วมงาน และกิจกรรมต่าง ๆ <b>เชิงคุณภาพ</b> - ความพึงพอใจ ของผู้เข้าร่วมงาน และกิจกรรมต่างๆ ที่เข้าร่วมโครงการ และกิจกรรมต่างๆ	- ทำให้ผู้ใช้ร่วมกิจกรรม ได้มีส่วนร่วมในการส่งเสริม การปกครองในระบอบ ประชาธิปไตย อันมี พระมหากษัตริย์ ทรงดำรงอยู่ในฐานะ อันเป็นที่เคารพสักการะ - ทำให้เกิดสร้าง ความปรองดองสมานฉันท์ ของคนในชาติและการสร้าง ความรักความสามัคคี ให้คนไทย ทุกกลุ่มทุกฝ่าย โดยคำนึงถึงชาติ ศาสนา พระมหากษัตริย์ อันเป็น สถาบันหลักของชาติ ได้อย่างมีประสิทธิภาพ - ทำให้นักเรียน นักศึกษา เยาวชนและประชาชน ได้มีความรู้ความเข้าใจ ในประวัติศาสตร์	สำนักปลัดฯ

ที่	โครงการ	วัตถุประสงค์	เป้าหมาย (ผลผลิตของโครงการ)	งบประมาณและที่ผ่านมา				ตัวชี้วัด (KPI)	ผลที่คาดว่าจะได้รับ	หน่วยงาน รับผิดชอบหลัก
				๒๕๖๑ (บาท)	๒๕๖๒ (บาท)	๒๕๖๓ (บาท)	๒๕๖๔ (บาท)			
	(ต่อ) โครงการ ค่าใช้จ่าย ในงานพิธี	- เพื่อนักเรียน นักศึกษา เยาวชน และประชาชน ได้มีเรียนรู้ ประวัติศาสตร์ ความเข้ามา ในพระมหากษัตริย์คุณตาม โครงการพระราชดำริ - เพื่อให้ประชาชนในพื้นที่ จังหวัดสมุทรปราการและ พื้นที่ใกล้เคียงได้เดิน ตามรอยพ่อ โดยนำ หลักปรัชญาเศรษฐกิจพอเพียง มาปรับใช้ในการค้าเป็นชีวิต						ความเป็นไปในพระมหากษัตริย์คุณ ตามโครงการพระราชดำริได้มากยิ่งขึ้น - ทำให้ประชาชนในพื้นที่ จังหวัดสมุทรปราการและพื้นที่ ใกล้เคียงได้เดินตามรอยพ่อ โดยนำหลักปรัชญาเศรษฐกิจ พอเพียงมาปรับใช้ในการค้าเป็นชีวิต ได้มากยิ่งขึ้น		

บัญชีครุภัณฑ์  
แผนพัฒนาท้องถิ่นปี (พ.ศ. ๒๕๖๑ - ๒๕๖๔)  
ขององค์การบริหารส่วนจังหวัดสมุทรปราการ

ที่	แผนงาน	หมวด	ประเภท	วัตถุประสงค์	เป้าหมาย (ผลผลิตของครุภัณฑ์)	งบประมาณและที่พัฒนา				หน่วยงาน รับผิดชอบหลัก	
						๒๕๖๑ (บาท)	๒๕๖๒ (บาท)	๒๕๖๓ (บาท)	๒๕๖๔ (บาท)		
๑	แผนงานบริหาร งานทั่วไป	ค่าครุภัณฑ์	ครุภัณฑ์สำนักงาน	-สำหรับใช้ในการปฏิบัติ ราชการและทดแทนของเดิม ที่ชำรุด -สำหรับใช้ในการปฏิบัติ ราชการและทดแทนของเดิม ที่ชำรุด	๑.๑ จัดซื้อเก้าอี้สำนักงานแบบพนักพิง จำนวน ๕ ตัว ๆ ละ ๕,๐๐๐ บาท ๑.๒ จัดซื้อเก้าอี้สำนักงานแบบพนักพิง จำนวน ๒ ตัว ๆ ละ ๒,๐๐๐ บาท	-	-	-	-	กองกิจการสภาฯ	
				-สำหรับใช้ในการปฏิบัติ ราชการและทดแทนของเดิม ที่ชำรุด	๑.๓ จัดซื้อเครื่องพิมพ์ดีดไฟฟ้า แบบตั้งโต๊ะ ระบบ ๒ ภาษา (ไทย-อังกฤษ) จำนวน ๑ เครื่อง	-	-	-	-	-	
			ครุภัณฑ์ คอมพิวเตอร์	-สำหรับใช้ในการปฏิบัติ ราชการและทดแทนของเดิม ที่ชำรุด	๑.๔ จัดซื้อเครื่องคอมพิวเตอร์พร้อม อุปกรณ์ จำนวน ๕ ชุด ๆ ละ ๒๒,๖๐๐ บาท	๑๑๓,๐๐๐	-	-	-	-	
			ครุภัณฑ์ ยานพาหนะและ ขนส่ง	-สำหรับใช้ในการปฏิบัติ ราชการ และทดแทนของเดิม ที่ชำรุด	๑.๕ จัดซื้อเครื่องพิมพ์ชนิดเลเซอร์/ ชนิด LED ขาว-ดำ (๒๗ หน้า/นาที) จำนวน ๕ เครื่อง ๆ ละ ๗,๕๐๐ บาท	๓๘,๕๐๐	-	-	-	-	
				-สำหรับใช้ในการปฏิบัติ ราชการ ติดตั้งประสานงาน ตามภารกิจหน้าที่ที่เพิ่มมากขึ้น และทดแทนของเดิม ที่มีอายุการใช้งานนาน	๑.๖ จัดซื้อรถบรรทุก (ดีเซล) เกียร์อัตโนมัติ ขนาด ๑ ตัน ปริมาตร กระบะบรรทุกสูงไม่ต่ำกว่า ๒,๔๐๐ ซีซี ขับเคลื่อน ๒ ล้อ แบบดับเบิ้ลแบริดจ์ จำนวน ๓ คัน ๆ ละ ๙๙๐,๐๐๐ บาท	๙๙๐,๐๐๐	๙๙๐,๐๐๐	๙๙๐,๐๐๐	๙๙๐,๐๐๐	๙๙๐,๐๐๐	
					<b>รวม</b>	<b>๒๑๑,๕๐๐</b>	<b>๙๙๐,๐๐๐</b>	<b>๙๙๐,๐๐๐</b>	<b>๙๙๐,๐๐๐</b>	<b>๙๙๐,๐๐๐</b>	

# บัญชีครุภัณฑ์

บัญชีครุภัณฑ์  
แผนพัฒนาท้องถิ่นปี (พ.ศ. ๒๕๖๑ - ๒๕๖๔)  
ขององค์การบริหารส่วนจังหวัดสมุทรปราการ

ที่	แผนงาน	หมวด	ประเภท	วัตถุประสงค์	เป้าหมาย (ผลผลิตของครุภัณฑ์)	งบประมาณและที่ผ่านมา				หน่วยงาน รับผิดชอบหลัก	
						๒๕๖๑ (บาท)	๒๕๖๒ (บาท)	๒๕๖๓ (บาท)	๒๕๖๔ (บาท)		
๒	แผนงานบริหาร งานทั่วไป	ค่าครุภัณฑ์	ครุภัณฑ์สำนักงาน	- เพื่อให้มีผู้สำเร็จการศึกษา จัดเก็บเอกสารราชการ - เพื่อเพิ่มประสิทธิภาพ ในการปฏิบัติงาน	เป้าหมาย (ผลผลิตของครุภัณฑ์)	๒๒,๐๐๐	๒๒,๐๐๐	๒๒,๐๐๐	๒๒,๐๐๐	๒๒,๐๐๐	กองคลัง
		ครุภัณฑ์	ครุภัณฑ์สำนักงานและ ขนส่ง	- เพื่อใช้ในการปฏิบัติ ราชการ ติดต่อประสาน งานตามภารกิจหน้าที่ ที่เพิ่มมากขึ้น	๒.๑ จัดซื้อตู้เหล็กชนิด ๒ บาน จำนวน ๑๖ ตู้ ๆ ละ ๕,๕๐๐ บาท ๒.๒ จัดซื้อเครื่องนับธนบัตร แบบตั้งโต๊ะ จำนวน ๑ เครื่อง	๕๓,๐๐๐	-	-	-	-	
		ครุภัณฑ์	คอมพิวเตอร์	- เพื่อใช้ในการปฏิบัติ ราชการและทดแทน ของเดิมที่ชำรุด	๒.๓ จัดซื้อรถบรรทุก (ดีเซล) เกียร์อัตโนมัติ ขนาด ๑ ตัน ปริมาตร กระบอกสูบไม่ต่ำกว่า ๒,๔๐๐ ซีซี ขับเคลื่อน ๒ ล้อ แบบดับเบิ้ลแบริดจ์ จำนวน ๑ คัน	๙๙,๐๐๐	-	-	-	-	
		ครุภัณฑ์	คอมพิวเตอร์	- เพื่อเพิ่มประสิทธิภาพ ในการปฏิบัติงาน	๒.๔ จัดซื้อเครื่องพิมพ์ซีดี จำนวน ๓ เครื่อง ๆ ละ ๓๓,๐๐๐ บาท	๙๙,๐๐๐	-	-	-	-	
		ครุภัณฑ์	ครุภัณฑ์โฆษณา และเผยแพร่	- เพื่อเพิ่มประสิทธิภาพ ในการปฏิบัติงาน	๒.๕ จัดซื้อเครื่องสแกนเนอร์ สำหรับ งานจัดเก็บเอกสารระดับศูนย์บริการ จำนวน ๑ เครื่อง ๒.๖ จัดซื้อกล้องถ่ายภาพนิ่ง ระบบดิจิทัล จำนวน ๑ เครื่อง	๒๐,๐๐๐	-	-	-	-	
					รวม	๑,๑๙๓,๐๐๐	๒๒,๐๐๐	๒๒,๐๐๐	๒๒,๐๐๐	๒๒,๐๐๐	

**บัญชีครุภัณฑ์**  
**แผนพัฒนาท้องถิ่นสี่ปี (พ.ศ. ๒๕๖๑ - ๒๕๖๔)**  
**ขององค์การบริหารส่วนจังหวัดสมุทรปราการ**

ที่	แผนงาน	หมวด	ประเภท	วัตถุประสงค์	เป้าหมาย (ผลผลิตของครุภัณฑ์)	งบประมาณและที่ผ่านมา				หน่วยงาน รับผิดชอบหลัก	
						๒๕๖๑ (บาท)	๒๕๖๒ (บาท)	๒๕๖๓ (บาท)	๒๕๖๔ (บาท)		
๓	แผนงาน อุตสาหกรรม และการโยธา	ค่าครุภัณฑ์	ครุภัณฑ์สำนักงาน	- เพื่อให้มีผู้สำหรับ จัดเก็บเอกสารราชการ	๓.๑ จัดซื้อตู้เหล็กชนิด ๒ บาน จำนวน ๔ ตู้ ๆ ละ ๕,๕๐๐ บาท	๕,๕๐๐	๕,๕๐๐	๕,๕๐๐	๕,๕๐๐	๕,๕๐๐	กองผังเมือง
			ครุภัณฑ์ คอมพิวเตอร์	- เพื่อใช้ในการปฏิบัติ ราชการและทดแทน ของเดิม - เพื่อเพิ่มประสิทธิภาพ ในการปฏิบัติงาน	๓.๒ จัดซื้อเครื่องคอมพิวเตอร์ สำหรับงานประมวลผล แบบที่ ๒ พร้อมอุปกรณ์ จำนวน ๑ ชุด	๓๖,๖๐๐	-	-	-	-	
					<b>รวม</b>	<b>๔๒,๑๐๐</b>	<b>๕,๕๐๐</b>	<b>๕,๕๐๐</b>	<b>๕,๕๐๐</b>	<b>๕,๕๐๐</b>	

บัญชีครุภัณฑ์  
แผนพัฒนาท้องถิ่น (พ.ศ. ๒๕๖๑ - ๒๕๖๔)  
ขององค์การบริหารส่วนจังหวัดสมุทรปราการ

ที่	แผนงาน	หมวด	ประเภท	วัตถุประสงค์	เป้าหมาย (ผลผลิตของครุภัณฑ์)	งบประมาณและที่ผ่านมา				หน่วยงาน รับผิดชอบ หลัก	
						๒๕๖๑ (บาท)	๒๕๖๒ (บาท)	๒๕๖๓ (บาท)	๒๕๖๔ (บาท)		
๔	แผนงานบริหาร งานทั่วไป	ค่าครุภัณฑ์	ครุภัณฑ์สำนักงาน	<ul style="list-style-type: none"> <li>- เพื่อให้มีผู้สำหรับ จัดเก็บเอกสารราชการ</li> <li>- เพื่อใช้ในการปฏิบัติ ราชการที่เพิ่มมากขึ้น</li> <li>- เพื่อให้มีผู้สำหรับ จัดเก็บเอกสารราชการ ที่มีปริมาณเพิ่มมากขึ้น</li> <li>- เพื่อเพิ่มประสิทธิภาพ ในการปฏิบัติงานและ ทดแทนของเดิม</li> </ul>	<p>๔.๑ จัดซื้อโต๊ะเอกสาร ขนาด ๑๒ แถว ขนาดกระดาษ เอ ๔ ความเร็ว ไม่ต่ำกว่า ๗๐ ชุด/นาที จำนวน ๑ เครื่อง</p> <p>๔.๒ จัดซื้อเครื่องถ่ายเอกสาร/ขาวดำ ความเร็ว ๕๐ แผ่น/นาที จำนวน ๑ เครื่อง</p> <p>๔.๓ จัดซื้อตู้เหล็กชนิด ๒ บาน จำนวน ๘ ตู้ ๆ ละ ๕,๕๐๐ บาท</p> <p>๔.๔ จัดซื้อเครื่องโทรสารแบบใช้ กระดาษธรรมดาส่งเอกสารได้ครั้งละ ๓๐ แผ่น จำนวน ๑ เครื่อง</p> <p>๔.๕ จัดซื้อเครื่องคอมพิวเตอร์ พร้อมอุปกรณ์ จำนวน ๑๐ ชุด ๆ ละ ๒๒,๖๐๐ บาท</p> <p>๔.๖ จัดซื้อกล้องถ่ายภาพนิ่ง ระบบดิจิทัล ความละเอียดไม่ต่ำกว่า ๑๘ ล้านพิกเซล จำนวน ๑ เครื่อง</p>	๒๕๐,๐๐๐	-	-	-	กองแผนฯ	
			ครุภัณฑ์สำนักงาน	<ul style="list-style-type: none"> <li>- เพื่อใช้ในการปฏิบัติ ราชการที่เพิ่มมากขึ้น</li> <li>- เพื่อให้มีผู้สำหรับ จัดเก็บเอกสารราชการ ที่มีปริมาณเพิ่มมากขึ้น</li> <li>- เพื่อเพิ่มประสิทธิภาพ ในการปฏิบัติงานและ ทดแทนของเดิม</li> </ul>	<p>๔.๑ จัดซื้อโต๊ะเอกสาร ขนาด ๑๒ แถว ขนาดกระดาษ เอ ๔ ความเร็ว ไม่ต่ำกว่า ๗๐ ชุด/นาที จำนวน ๑ เครื่อง</p> <p>๔.๒ จัดซื้อเครื่องถ่ายเอกสาร/ขาวดำ ความเร็ว ๕๐ แผ่น/นาที จำนวน ๑ เครื่อง</p> <p>๔.๓ จัดซื้อตู้เหล็กชนิด ๒ บาน จำนวน ๘ ตู้ ๆ ละ ๕,๕๐๐ บาท</p> <p>๔.๔ จัดซื้อเครื่องโทรสารแบบใช้ กระดาษธรรมดาส่งเอกสารได้ครั้งละ ๓๐ แผ่น จำนวน ๑ เครื่อง</p> <p>๔.๕ จัดซื้อเครื่องคอมพิวเตอร์ พร้อมอุปกรณ์ จำนวน ๑๐ ชุด ๆ ละ ๒๒,๖๐๐ บาท</p> <p>๔.๖ จัดซื้อกล้องถ่ายภาพนิ่ง ระบบดิจิทัล ความละเอียดไม่ต่ำกว่า ๑๘ ล้านพิกเซล จำนวน ๑ เครื่อง</p>	๑๑,๐๐๐	๑๑,๐๐๐	๑๑,๐๐๐	๑๑,๐๐๐	๑๑,๐๐๐	๑๑,๐๐๐
			ครุภัณฑ์คอมพิวเตอร์	<ul style="list-style-type: none"> <li>- เพื่อใช้ในการปฏิบัติ ราชการและทดแทน ของเดิมที่ใช้งานมานาน</li> </ul>	<p>๔.๕ จัดซื้อเครื่องคอมพิวเตอร์ พร้อมอุปกรณ์ จำนวน ๑๐ ชุด ๆ ละ ๒๒,๖๐๐ บาท</p>	๒๒๖,๐๐๐	-	-	-	-	-
			ครุภัณฑ์โฆษณา และเผยแพร่	<ul style="list-style-type: none"> <li>- เพื่อเพิ่มประสิทธิภาพ ในการปฏิบัติงานและ ทดแทนของเดิมที่ใช้ ใช้งานมานาน</li> </ul>	<p>๔.๖ จัดซื้อกล้องถ่ายภาพนิ่ง ระบบดิจิทัล ความละเอียดไม่ต่ำกว่า ๑๘ ล้านพิกเซล จำนวน ๑ เครื่อง</p>	๑๑,๐๐๐	-	-	-	-	-
						๙๗๕,๐๐๐	๑๑,๐๐๐	๑๑,๐๐๐	๑๑,๐๐๐	๑๑,๐๐๐	๑๑,๐๐๐
					รวม รวมทั้งสิ้น	๒,๔๓๔,๖๐๐	๑,๐๒๘,๐๐๐	๑,๐๒๘,๕๐๐	๑,๐๒๘,๕๐๐	๑,๐๒๘,๕๐๐	๑,๐๒๘,๕๐๐



# ส่วนที่ ๕

การติดตามและประเมินผล

## ส่วนที่ ๕ การติดตามและประเมินผล

### ๕.๑ การติดตามและประเมินผลยุทธศาสตร์

การติดตามและประเมินผลแผนพัฒนาท้องถิ่นเป็นการติดตามและประเมินผลความสอดคล้อง และความสำเร็จของแผนพัฒนาท้องถิ่นสี่ปีขององค์การปกครองส่วนท้องถิ่น และการติดตามและประเมินผลโครงการพัฒนาที่องค์กรปกครองส่วนท้องถิ่นได้ดำเนินการตามแผนการดำเนินงานว่าเป็นไปตามเป้าหมายการพัฒนาที่สอดคล้องกับพันธกิจ ซึ่งสามารถนำไปสู่การบรรลุวิสัยทัศน์ที่องค์กรปกครองส่วนท้องถิ่นกำหนดหรือไม่ และโครงการพัฒนานั้นประสบความสำเร็จตามกรอบการประเมินผลในระดับใด

#### ๕.๑.๑ กรอบและแนวทางในการติดตามและประเมินผล

เพื่อให้การดำเนินงานขององค์กรเป็นไปอย่างมีประสิทธิภาพ และประสิทธิผล มีความโปร่งใสและเกิดประโยชน์สูงสุดแก่ท้องถิ่นของตน “แผนพัฒนาท้องถิ่น” อันเป็นเครื่องมือที่สำคัญประการหนึ่งที่จะทำให้องค์กรปกครองส่วนท้องถิ่นสามารถดำเนินงานได้ตามเป้าหมายที่วางไว้ จึงจำเป็นต้องมีการกำหนดแผนสามารถตอบสนองต่อการทำงานเพื่อพัฒนาท้องถิ่นและสามารถบ่งชี้ความสำเร็จของแผนได้ด้วย

ด้วยเหตุที่การวางแผนมีความสำคัญ ๕ ประการคือ

- (๑) เป็นการลดความไม่แน่นอนและปัญหาความยุ่งยากซับซ้อนที่จะเกิดขึ้นในอนาคต
- (๒) ทำให้เกิดการยอมรับแนวความคิดใหม่ ๆ เข้ามาในองค์กร
- (๓) ทำให้การดำเนินการขององค์กรบรรลุเป้าหมายที่ปรารถนา
- (๔) เป็นการลดความสูญเสียของหน่วยงานที่ซับซ้อน
- (๕) ทำให้เกิดความแจ่มชัดในการดำเนินงาน

การวางแผนจึงก่อให้เกิดประโยชน์ดังนี้ คือ ทำให้การดำเนินงานบรรลุจุดมุ่งหมาย เป็นการประหยัดลดความไม่แน่นอนใช้เป็นเกณฑ์ในการควบคุม ส่งเสริมให้เกิดนวัตกรรมและการสร้างสรรค์ พัฒนาแรงจูงใจพัฒนาการแข่งขันและทำให้เกิดการประสานงานที่ดี

ดังนั้น การวางแผนจึงเป็น “ การพิจารณาและกำหนดแนวทางปฏิบัติงานให้บรรลุเป้าหมายที่ปรารถนา เปรียบเสมือนเป็นสะพานเชื่อมโยงระหว่างปัจจุบันและอนาคต (where we are to where we want to) เป็นการคาดการณ์สิ่งที่ยังไม่เกิดขึ้น ฉะนั้น การวางแผนจึงเป็นกระบวนการทางสติปัญญาที่พิจารณากำหนดแนวทางปฏิบัติงาน มีรากฐานการตัดสินใจตามวัตถุประสงค์ ความรู้และการคาดคะเนอย่างใช้ดุลยพินิจ ฉะนั้นจึงกล่าวได้ว่า “การวางแผน คือ ความพยายามที่เป็นระบบ (System attempt) เพื่อตัดสินใจเลือกแนวทางปฏิบัติที่ดีที่สุดสำหรับอนาคต เพื่อให้้องค์การบรรลุผลที่ปรารถนา”

#### แนวคิดและทฤษฎีเกี่ยวกับการติดตามและประเมินผล

การติดตามหรือการกำกับดูแล (monitoring) เป็นส่วนหนึ่งของการประเมิน (evaluation) ในด้านการประเมินกระบวนการ ซึ่งการกำกับดูแลเป็นกิจกรรมที่ต้องดำเนินการอย่างต่อเนื่อง มีการรายงานความก้าวหน้าของการดำเนินงานให้ทราบเป็นระยะ ๆ ตามความเหมาะสม การกำกับดูแลจะเน้นที่การติดตามเพื่อตรวจสอบกระบวนการเป็นหลัก ขณะที่การประเมินจะมีความหมายที่กว้างกว่าโดยเป็นการตัดสินใจคุณค่าของสิ่งที่มีประเมิน การประเมินจึงสามารถดำเนินการได้ตั้งแต่เริ่มต้นการดำเนินงาน เพื่อนำสารสนเทศมาใช้ในการ

วางแผนโครงการ การประเมินระหว่างการทำงาน เพื่อการปรับปรุงและพัฒนาการทำงาน และการประเมินหลังการทำงานเพื่อตัดสินผลการดำเนินงานว่าบรรลุตามวัตถุประสงค์หรือไม่ มีผลกระทบจากการดำเนินงานเป็นอย่างไร หรือมีความคุ้มค่าในการดำเนินงานหรือไม่

#### ๕.๑.๒ ระเบียบ วิธีในการติดตามและประเมินผล

##### ระเบียบที่เกี่ยวข้อง

ตามระเบียบกระทรวงมหาดไทยว่าด้วยการจัดทำแผนพัฒนาขององค์กรปกครองส่วนท้องถิ่น พ.ศ. ๒๕๔๘ ข้อ ๒๙ และเพิ่มเติม (ฉบับที่ ๒) พ.ศ. ๒๕๕๙ ข้อ ๒๘

- ๑) สมาชิกสภาท้องถิ่นที่สภาท้องถิ่นคัดเลือกจำนวนสามคน
- ๒) ผู้แทนประชาคมท้องถิ่นที่ประชาคมท้องถิ่นคัดเลือกจำนวนสองคน
- ๓) ผู้แทนหน่วยงานที่เกี่ยวข้องที่ผู้บริหารท้องถิ่นคัดเลือกจำนวนสองคน
- ๔) หัวหน้าส่วนการบริหารที่คัดเลือกกันเองจำนวนสองคน
- ๕) ผู้ทรงคุณวุฒิที่ผู้บริหารท้องถิ่นคัดเลือกจำนวนสองคน

โดยให้คณะกรรมการเลือกกรรมการหนึ่งคนทำหน้าที่ประธานคณะกรรมการและกรรมการอีกหนึ่งคนทำหน้าที่เลขานุการของคณะกรรมการ

โดยมีอำนาจหน้าที่ตามระเบียบฯ ข้อ ๒๙ ดังนี้

- ๑) กำหนดแนวทาง วิธีการในการติดตามและประเมินผลแผนพัฒนาท้องถิ่น
- ๒) ดำเนินการติดตามและประเมินผลแผนพัฒนา และดำเนินการตามระเบียบกระทรวงมหาดไทยว่าด้วยการจัดทำแผนพัฒนาขององค์กรปกครองส่วนท้องถิ่น (ฉบับที่ ๒) พ.ศ. ๒๕๕๙ ข้อ ๑๓

๓) รายงานผลและเสนอความเห็นซึ่งได้จากการติดตามและประเมินผลแผนพัฒนาต่อผู้บริหารท้องถิ่น เพื่อให้ผู้บริหารท้องถิ่นเสนอต่อสภาท้องถิ่น และคณะกรรมการพัฒนาท้องถิ่น พร้อมทั้งประกาศผลการติดตามและประเมินผลแผนพัฒนาให้ประชาชนในท้องถิ่นทราบในที่เปิดเผย ภายในสิบห้าวันนับแต่วันรายงานผลและเสนอความเห็นดังกล่าวและต้องปิดประกาศไว้เป็นระยะเวลาไม่น้อยกว่าสามสิบวัน โดยอย่างน้อยปีละสองครั้ง ภายในเดือนเมษายนและภายในเดือนตุลาคมของทุกปี

หรือองค์กรปกครองส่วนท้องถิ่นอาจมอบให้หน่วยงานหรือบุคคลภายนอกดำเนินการหรือร่วมดำเนินการติดตามและประเมินผลแผนพัฒนาได้โดยมีขั้นตอนดำเนินการ ดังนี้

๑) คณะกรรมการติดตามและประเมินผลแผนพัฒนาท้องถิ่นจัดทำร่างข้อกำหนดขอบข่ายและรายละเอียดของงานที่จะมอบหมายให้หน่วยงานหรือบุคคลภายนอกดำเนินการเพื่อเสนอผู้บริหารท้องถิ่น

๒) ผู้บริหารท้องถิ่นพิจารณาอนุมัติข้อกำหนดขอบข่ายและรายละเอียดของงาน

๓) หน่วยงานหรือบุคคลภายนอกดำเนินการหรือร่วมดำเนินการติดตามและประเมินผล

๔) ให้หน่วยงานหรือบุคคลภายนอกที่ดำเนินการหรือร่วมดำเนินการติดตามและประเมินผล รายงานผลการดำเนินการซึ่งได้จากการติดตามและประเมินผลต่อคณะกรรมการติดตามและประเมินผลเพื่อประเมินผลการรายงานผลเสนอความเห็นต่อผู้บริหารท้องถิ่น

ทั้งนี้ องค์การบริหารส่วนจังหวัดสมุทรปราการ ได้กำหนดวิสัยทัศน์ พันธกิจ มีการกำหนดประเด็นยุทธศาสตร์การพัฒนาไว้ ๕ ประเด็น ดังนี้

ยุทธศาสตร์ที่ ๑ ด้านผังเมืองและระบบโครงสร้างพื้นฐาน

ยุทธศาสตร์ที่ ๒ ด้านระบบสวัสดิการและคุณภาพชีวิตของประชาชน

ยุทธศาสตร์ที่ ๓ ด้านการพัฒนาเศรษฐกิจในทุกภาคส่วนทั้งภาคอุตสาหกรรม ภาคเกษตรกรรมและ  
ภาคการท่องเที่ยว

ยุทธศาสตร์ที่ ๔ ด้านการจัดการทรัพยากรธรรมชาติและสิ่งแวดล้อม

ยุทธศาสตร์ที่ ๕ ด้านการพัฒนาการเมืองการบริหารและการมีส่วนร่วมของภาคประชาชน  
ตามหลักธรรมาภิบาล

ดังนั้น เพื่อให้บรรลุวัตถุประสงค์และเป้าหมายที่กำหนดไว้จึงต้องมีการประเมินผลการดำเนินงานในแต่ละปีงบประมาณ จึงต้องมีการติดตามความก้าวหน้า ผลการดำเนินงาน ความพึงพอใจของประชาชนต่อการดำเนินงานขององค์การบริหารส่วนจังหวัดสมุทรปราการ หากได้ทราบข้อมูลก็จะเป็นประโยชน์ต่อการนำไปทบทวนนโยบายหรือแผนงาน เพื่อกำหนดแนวทางในการแก้ไขปรับปรุงการทำงานต่อไป

#### วิธีในการติดตามและประเมินผล

การประเมินผล มีวัตถุประสงค์เพื่อศึกษาผลการดำเนินงานและระดับความพึงพอใจของประชาชนต่อผลการดำเนินงานขององค์การบริหารส่วนจังหวัดสมุทรปราการ โดยมีวิธีการ ดังนี้

๑. กลุ่มประชากรที่ใช้ในการศึกษา เป็นประชาชนทั่วไปในเขตจังหวัดสมุทรปราการ จำนวน ๖ อำเภอ

๒. เครื่องมือที่ใช้ในการเก็บรวบรวมข้อมูล เป็นแบบประเมินผลซึ่งกรมส่งเสริมการปกครองท้องถิ่นร่วมกับมหาวิทยาลัยธรรมศาสตร์ ได้กำหนดขึ้น เพื่อประเมินผลการดำเนินงานตามยุทธศาสตร์ขององค์กรปกครองส่วนท้องถิ่นทุกแห่งทั่วประเทศ จำนวน ๕ แบบ ได้แก่

แบบที่ ๑ แบบช่วยกำกับกำกับการจัดทำยุทธศาสตร์ขององค์กรปกครองส่วนท้องถิ่น

แบบที่ ๒ แบบติดตามผลการดำเนินงานขององค์กรปกครองส่วนท้องถิ่น

แบบที่ ๓/๑ แบบประเมินผลการดำเนินงานตามยุทธศาสตร์

แบบที่ ๓/๒ แบบประเมินความพึงพอใจต่อผลการดำเนินงานขององค์กรปกครองส่วนท้องถิ่น

ในภาพรวม

แบบที่ ๓/๓ แบบประเมินความพึงพอใจต่อผลการดำเนินงานขององค์กรปกครองส่วนท้องถิ่น

ในภาพรวม (ตามยุทธศาสตร์)

โดยองค์การบริหารส่วนจังหวัดสมุทรปราการใช้แบบที่ ๑ แบบที่ ๒ แบบที่ ๓/๑ และประยุกต์แบบที่ ๓/๒ และแบบที่ ๓/๓ กับผลงานที่องค์การบริหารส่วนจังหวัดได้ดำเนินการมาโดยการตั้งเป็นคำถามเป็นแบบสอบถามเพื่อให้ง่ายและสะดวกต่อการเก็บรวบรวมข้อมูล

#### การเก็บรวบรวมข้อมูล

องค์การบริหารส่วนจังหวัดสมุทรปราการ เก็บรวบรวมข้อมูลจากประชาชนทั่วไป จำนวน ๖ อำเภอ ๆ ละ ๑๐๐ คน รวมจำนวนทั้งสิ้น ๖๐๐ คน แล้วนำมาตรวจสอบความสมบูรณ์ของการกรอกแบบสอบถามและข้อมูลทั้งหมดที่ได้จะถูกเก็บเป็นความลับโดยจะถูกนำเสนอในรูปของตัวเลขเท่านั้น

### การวิเคราะห์ข้อมูล

นำแบบสอบถามที่เก็บรวบรวมได้ มาลงรหัส กำหนดชื่อตัวแปร และทำการบันทึกข้อมูลและแปรผลข้อมูล

### สถิติที่ใช้ในการวิเคราะห์ข้อมูล

ใช้สถิติวิเคราะห์ ได้แก่ ค่าความถี่ ค่าร้อยละ ค่าเฉลี่ย ส่วนเบี่ยงเบนมาตรฐาน

## ๕.๒ การติดตามและประเมินผลโครงการ

การกำหนดวิธีการติดตามและประเมินผล โดยนำระบบสารสนเทศเพื่อการวางแผนและประเมินผลการใช้จ่ายงบประมาณขององค์กรปกครองส่วนท้องถิ่น (e-Plan) มาประกอบการติดตามและประเมินผลแผนพัฒนาองค์การบริหารส่วนจังหวัด โดยช่วงระยะเวลาในการติดตามและประเมินผลแผนพัฒนาองค์การบริหารส่วนจังหวัด คือ ระหว่างวันที่ ๑ ตุลาคม ของปีหนึ่ง ถึงวันที่ ๓๐ กันยายน ของปีถัดไป ซึ่งมีขอบเขตการติดตามและประเมินผล ดังนี้

- ยุทธศาสตร์การพัฒนาขององค์การบริหารส่วนจังหวัด
- การดำเนินโครงการขององค์การบริหารส่วนจังหวัด
- การจัดทำงบประมาณ
- การใช้จ่ายงบประมาณ
- ผลการดำเนินงานอื่น ๆ

ตามระเบียบกระทรวงมหาดไทยว่าด้วยการจัดทำแผนพัฒนาขององค์กรปกครองส่วนท้องถิ่น พ.ศ. ๒๕๔๘ และเพิ่มเติม (ฉบับที่ ๒) พ.ศ. ๒๕๕๙ ข้อ ๓๐ (๕) กำหนดให้ผู้บริหารท้องถิ่นเสนอผลการติดตามและประเมินผลต่อสภาท้องถิ่นและคณะกรรมการพัฒนาท้องถิ่นพร้อมทั้งประกาศผลการติดตามและประเมินผลแผนพัฒนาให้ประชาชนในท้องถิ่นทราบในที่เปิดเผยภายในสิบห้าวันนับแต่วันที่ผู้บริหารท้องถิ่นเสนอผลการติดตามและประเมินผลดังกล่าวและต้องปิดประกาศโดยเปิดเผยไม่น้อยกว่าสามสิบวันโดยอย่างน้อยปีละสองครั้งภายในเดือนเมษายนและภายในเดือนตุลาคมของทุกปี

## ๕.๓ สรุปผลการพัฒนาท้องถิ่นในภาพรวม

### ๕.๓.๑ การวัดผลในเชิงปริมาณ

ตามที่องค์การบริหารส่วนจังหวัดสมุทรปราการได้ดำเนินการจัดทำแผนพัฒนาขึ้นมาเพื่อใช้เป็นเครื่องมือในการพัฒนาองค์การบริหารส่วนจังหวัดสมุทรปราการให้บรรลุเป้าหมายที่วางไว้ เกิดประสิทธิภาพประสิทธิผลสูงสุดในการแก้ไขปัญหาให้กับประชาชน ในการจัดทำแผนพัฒนานั้นจะต้องมีการติดตามและประเมินแผนพัฒนา ตามระเบียบกระทรวงมหาดไทย ว่าด้วยการจัดทำแผนพัฒนาขององค์กรปกครองส่วนท้องถิ่น (ฉบับที่ ๒) พ.ศ. ๒๕๕๙ ข้อ ๑๓ โดยคณะกรรมการติดตามและประเมินผลแผนพัฒนาเป็นผู้ดำเนินการติดตามและประเมินผลแผนพัฒนา ซึ่งคณะกรรมการจะต้องดำเนินการกำหนดแนวทาง วิธีการในการติดตามและประเมินผลแผนพัฒนา ดำเนินการติดตามและประเมินผลแผนพัฒนา รายงานผลและเสนอความเห็นซึ่งได้จากการติดตามและประเมินผลแผนพัฒนาต่อผู้บริหารท้องถิ่นเพื่อให้ผู้บริหารท้องถิ่นเสนอต่อสภาท้องถิ่น และคณะกรรมการพัฒนาท้องถิ่นพร้อมทั้งประกาศผลการติดตามและประเมินผลแผนพัฒนาให้ประชาชนในท้องถิ่น

ทราบในที่เปิดเผยภายในสิบห้าวันแต่วันรายงานผลและเสนอความเห็นดังกล่าวและต้องปิดประกาศไว้เป็นระยะเวลาไม่น้อยกว่าสามสิบวันโดยอย่างน้อยปีละสองครั้งภายในเดือนเมษายนและภายในเดือนตุลาคมของทุกปี

โดยเครื่องมือที่ใช้ในการติดตามและประเมินผลในเชิงปริมาณ มีดังนี้

แบบที่ ๑ แบบช่วยกำกับการจัดทำยุทธศาสตร์ขององค์กรปกครองส่วนท้องถิ่น การติดตามและประเมินผลด้วยระบบ e-plan ([www.dla.go.th](http://www.dla.go.th))

#### ๕.๓.๒ การวัดผลในเชิงคุณภาพ

การวัดผลในเชิงคุณภาพ องค์การบริหารส่วนจังหวัดสมุทรปราการใช้การสำรวจความพึงพอใจการวัดผลเชิงคุณภาพในภาพรวม โดยได้มีการประเมินความพึงพอใจ ซึ่งการประเมินความพึงพอใจทำให้ทราบถึงผลเชิงคุณภาพในการดำเนินงานขององค์การบริหารส่วนจังหวัดสมุทรปราการในภาพรวมโดยเครื่องมือที่ใช้ในการประเมินความพึงพอใจ มีดังนี้

แบบที่ ๑ แบบช่วยกำกับการจัดทำยุทธศาสตร์ขององค์กรปกครองส่วนท้องถิ่น

แบบที่ ๒ แบบติดตามผลการดำเนินงานขององค์กรปกครองส่วนท้องถิ่น

แบบที่ ๓/๑ แบบประเมินผลการดำเนินงานตามยุทธศาสตร์

แบบที่ ๓/๒ แบบประเมินความพึงพอใจต่อผลการดำเนินงานขององค์กรปกครองส่วนท้องถิ่นในภาพรวม

แบบที่ ๓/๓ แบบประเมินความพึงพอใจต่อผลการดำเนินงานขององค์กรปกครองส่วนท้องถิ่นในภาพรวม (ตามยุทธศาสตร์)

ซึ่งองค์การบริหารส่วนจังหวัดสมุทรปราการ ได้ดำเนินการติดตามความก้าวหน้าและผลการดำเนินงานขององค์การบริหารส่วนจังหวัดสมุทรปราการ สำหรับการจัดทำโครงการในแผนพัฒนาสามปี (พ.ศ. ๒๕๕๙ - ๒๕๖๑) และแผนเพิ่มเติม ฉบับที่ ๑-๔ ตามประเด็นยุทธศาสตร์การพัฒนา ๕ ด้าน จำนวน ๒๑๔ โครงการ นำไปดำเนินการจัดทำข้อบัญญัติงบประมาณ จำนวน ๑๑๑ โครงการ คิดเป็นร้อยละ ๕๑.๘๗ งบประมาณดำเนินการ จำนวน ๙๑๑,๓๙๒,๖๔๗ บาท ดังตารางแสดงการเปรียบเทียบจำนวนโครงการในแผนพัฒนาสามปี (พ.ศ. ๒๕๕๙ - ๒๕๖๑) และแผนเพิ่มเติม ฉบับที่ ๑-๔ และผลการดำเนินการประจำปีงบประมาณ ๒๕๕๙

ยุทธศาสตร์	จำนวนโครงการ		คิดเป็นร้อยละ	จำนวนงบประมาณ (บาท)		คิดเป็นร้อยละ
	ที่ตั้งไว้ในแผนพัฒนาสามปี (พ.ศ.๒๕๕๙-๒๕๖๑)	ที่นำไปจัดทำข้อบัญญัติปี พ.ศ. ๒๕๕๙		ที่ตั้งไว้ในแผนพัฒนาสามปี (พ.ศ.๒๕๕๙-๒๕๖๑) และฉบับเพิ่มเติม	ที่นำไปจัดทำข้อบัญญัติปี พ.ศ.๒๕๕๙	
๑. ด้านผังเมืองและระบบโครงสร้างพื้นฐาน	๓๔	๖	๑๗.๖๕	๘๘๕,๖๙๑,๕๐๐	๕๐๑,๖๐๖,๐๐๐	๕๖.๖๓
๒. ด้านระบบสวัสดิการและคุณภาพชีวิตของประชาชน	๗๗	๓๖	๔๖.๗๕	๑,๘๓๘,๙๖๕,๖๙๙	๑,๐๒๒,๗๐๓,๙๙๕	๕๕.๖๑
๓. ด้านการพัฒนาเศรษฐกิจในทุกภาคส่วนทั้งภาคอุตสาหกรรมภาคเกษตรกรรมและภาคการท่องเที่ยวแบบสมดุล	๕	๓	๖๐.๐๐	๓๖๘,๒๖๓,๐๐๐	๒๒๒,๐๑๙,๐๐๐	๖๐.๒๙
๔. ด้านการจัดการทรัพยากรธรรมชาติและสิ่งแวดล้อม	๑๓	๑	๗.๖๙	๗๒๐,๔๕๗,๐๐๐	๘๐๐,๐๐๐	๐.๑๑
๕. ด้านการพัฒนาการเมืองการบริหารและการมีส่วนร่วมของภาคประชาชนตามหลักธรรมาภิบาล	๘๕	๖๕	๗๖.๔๗	๕๒๕,๔๕๒,๔๐๐	๒๘๑,๒๕๙,๕๐๐	๕๓.๕๓
<b>รวม</b>	<b>๒๑๔</b>	<b>๑๑๑</b>	<b>๕๑.๘๗</b>	<b>๔,๓๓๘,๘๒๙,๕๙๙</b>	<b>๒,๐๒๘,๓๘๘,๔๙๕</b>	<b>๔๖.๗๕</b>

องค์การบริหารส่วนจังหวัดสมุทรปราการได้มีการกำกับติดตามและประเมินผลโดยได้มีการดำเนินการจัดตั้งคณะกรรมการพัฒนาท้องถิ่นและจัดทำแผนพัฒนาท้องถิ่น เพื่อทำการประเมินตามยุทธศาสตร์การพัฒนารวมทั้งมีการประเมินความพึงพอใจของประชาชนต่อผลการดำเนินงานขององค์การบริหารส่วนจังหวัดสมุทรปราการ ในการพัฒนาท้องถิ่นตามประเด็นยุทธศาสตร์ ดังนี้

**ยุทธศาสตร์ที่ ๑ ด้านโครงสร้างพื้นฐาน** ในภาพรวมพบว่า อยู่ในระดับพอใจ คิดเป็นร้อยละ ๖๐.๒๖ ระดับพอใจมาก คิดเป็นร้อยละ ๒๖.๗๘ และระดับไม่พอใจ คิดเป็นร้อยละ ๑๒.๙๖ สำหรับรายชื่อ พบว่าทั้ง ๕ ช้อ อยู่ในระดับพอใจ การขยายเขตบริการน้ำประปาให้เต็มพื้นที่จังหวัดสมุทรปราการ เป็นหัวข้อที่ประชาชนพึงพอใจมากที่สุดคิดเป็นร้อยละ ๖๘.๒ รองลงมาได้แก่ การประชาสัมพันธ์และเผยแพร่ข้อมูลกฎกระทรวงให้ใช้บังคับผังเมืองรวมสมุทรปราการ คิดเป็นร้อยละ ๖๕.๗ ป้ายบังคับ ป้ายเตือน เครื่องหมายจราจร มีความชัดเจนเหมาะสมในการใช้งานคิดเป็นร้อยละ ๖๒.๐ คุณภาพของถนน สะพาน มีมาตรฐาน พื้นผิวจราจรเหมาะสมและสะดวกต่อการใช้งาน คิดเป็นร้อยละ ๕๔.๙ และการก่อสร้างพัฒนาเส้นทางคมนาคม เช่น ถนน/สะพาน/ท่อระบายน้ำให้สามารถสัญจรไปมาได้สะดวกและรวดเร็ว คิดเป็นร้อยละ ๕๐.๕ ตามลำดับ

**ยุทธศาสตร์ที่ ๒ ด้านระบบสวัสดิการและคุณภาพชีวิตของประชาชน** ในภาพรวมพบว่า อยู่ในระดับพอใจ คิดเป็นร้อยละ ๖๖.๔๘ ระดับพอใจมาก คิดเป็นร้อยละ ๒๕.๕๕ และระดับไม่พอใจ คิดเป็นร้อยละ ๗.๙๗ สำหรับรายชื่อ พบว่าทั้ง ๑๐ ช้อ อยู่ในระดับพอใจ การสนับสนุนเครื่องดัดคอและหลัง/ยุนิตาทำพินให้กับสถานีอนามัยตำบลเทพารักษ์ อำเภอเมืองฯ เป็นหัวข้อที่ประชาชนพึงพอใจมากที่สุดคิดเป็นร้อยละ ๗๑.๕ รองลงมาได้แก่ การสนับสนุนวัสดุเคมีภัณฑ์ในการป้องกันโรค/การควบคุมโรค เช่น ไข้เลือดออก ไข้หวัดใหญ่ โรคมือเท้าปาก ฯลฯ เป็นต้น คิดเป็นร้อยละ ๗๐.๓ การอบรมให้ความรู้ในการป้องกันและแก้ไขปัญหาโรคเอดส์ คิดเป็นร้อยละ ๗๐.๒ การสนับสนุนโครงการศูนย์ฝึกอาชีพเพื่อชุมชน (Fit it Center) “อาชีพะสร้างชาติจังหวัดสมุทรปราการ” คิดเป็นร้อยละ ๖๙.๐ การสนับสนุนส่งเสริมการศึกษา เช่น จ้างครูผู้สอน/ก่อสร้างอาคารเรียน/ลานอเนกประสงค์/โครงหลังคาเมทัลชีท/หอสมุด/การสนับสนุนสื่อการเรียนการสอน ฯลฯ ให้กับโรงเรียนในจังหวัดสมุทรปราการ คิดเป็นร้อยละ ๖๘.๗ การอบรมให้ความรู้เกี่ยวกับการกีฬาให้กับเด็กและเยาวชน/การส่งเสริมให้มีการแข่งขันกีฬา/มีสถานที่สำหรับการเล่นกีฬา/ส่งเสริมการออกกำลังกาย ฯลฯ เป็นต้น คิดเป็นร้อยละ ๖๗.๓ การดูแลเอาใจใส่คุณภาพชีวิตเด็ก เยาวชน สตรี ผู้สูงอายุ คนพิการ เช่น งานวันเด็กแห่งชาติ/งานวันคนพิการสากล/การพัฒนาคุณภาพชีวิตให้แก่คนพิการ ฯลฯ เป็นต้น คิดเป็นร้อยละ ๖๖.๕ การจัดกิจกรรมงานฉลองวันเด็กแห่งชาติ คิดเป็นร้อยละ ๖๓.๗ การฟื้นฟู ส่งเสริมสนับสนุนวัฒนธรรมประเพณี เช่น งานนมัสการองค์พระสมุทรเจดีย์/ประเพณีรับบัว/ประเพณีแห่หงส์-ธงตะขาบ ฯลฯ เป็นต้น คิดเป็นร้อยละ ๖๓.๒ การสนับสนุนส่งเสริมทำนุบำรุงพระพุทธศาสนา เช่น การปรับปรุงซ่อมแซมบูรณปฏิสังขรณ์อุโบสถ/การก่อสร้างวิหาร/หอพระ/อาคารปฏิบัติธรรม/อาคารอเนกประสงค์/ศาลาบำเพ็ญกุศล/ศาลาการเปรียญ/อาคารพิพิธภัณฑ/พระปรางห้ามสมุทร/ซ่อมแซมบูรณะพระปรางค์ ฯลฯ ให้กับวัดในจังหวัดสมุทรปราการ คิดเป็นร้อยละ ๖๑.๔ การป้องกันและแก้ไขปัญหายาเสพติด เช่น โครงการ อบจ. บ้าน วัด โรงเรียนร่วมประสานด้านภัยยาเสพติด/โครงการอบรมเยาวชนรวมใจต้านภัยยาเสพติด/โครงการรณรงค์ปลูกจิตสำนึกเยาวชนในการป้องกันและแก้ไข



ปัญหาเสพติด (To Be Numberone)/การเผยแพร่คู่มือประชาสัมพันธ์/การสนับสนุนโครงการเผยแพร่ความรู้ด้านกฎหมายทั่วไปให้แก่ประชาชน/การสร้างเครือข่ายภาคประชาชน ฯลฯ คิดเป็นร้อยละ ๕๙.๕ ตามลำดับ

ยุทธศาสตร์ที่ ๓ ด้านการพัฒนาเศรษฐกิจในทุกภาคส่วนทั้งภาคอุตสาหกรรม ภาคเกษตรกรรมและภาคการท่องเที่ยวแบบสมดุล ในภาพรวมพบว่า อยู่ในระดับพอใจ คิดเป็นร้อยละ ๖๙.๑ ระดับพอใจมากคิดเป็นร้อยละ ๒๔.๐ และระดับไม่พอใจคิดเป็นร้อยละ ๖.๙ สำหรับรายชื่อ พบว่าทั้ง ๒ ข้ออยู่ในระดับพอใจ การจัดกิจกรรมส่งเสริมด้านการท่องเที่ยว เช่น ประเพณีสงกรานต์ ประเพณีลอยกระทง งานรำลึกวิฤตการณ ร.ศ. ๑๑๒ ตลาดน้ำดอกแก้ว ฯลฯ เป็นหัวข้อที่ประชาชนพึงพอใจมากที่สุดคิดเป็นร้อยละ ๖๙.๗ รองลงมาได้แก่ การเผยแพร่ประชาสัมพันธ์สถานที่ท่องเที่ยว เช่น การจัดทำป้าย/นิตยสารการท่องเที่ยว ๒ ภาษา/สื่อประชาสัมพันธ์การท่องเที่ยว ฯลฯ คิดเป็นร้อยละ ๖๘.๕ ตามลำดับ

ยุทธศาสตร์ที่ ๔ ด้านการจัดการทรัพยากรธรรมชาติและสิ่งแวดล้อม ในภาพรวมพบว่า อยู่ในระดับพอใจ คิดเป็นร้อยละ ๖๖.๘๐ ระดับพอใจมาก คิดเป็นร้อยละ ๒๒.๖๖ และระดับไม่พอใจ คิดเป็นร้อยละ ๑๐.๕๔ สำหรับรายชื่อ พบว่าทั้ง ๕ ข้ออยู่ในระดับพอใจ การสร้างจิตสำนึกไม่พอใจ คิดเป็นร้อยละ ๑๐.๕๔ สำหรับรายชื่อพบว่าทั้ง ๕ ข้ออยู่ในระดับพอใจ การสร้างจิตสำนึกในการอนุรักษ์ทรัพยากรธรรมชาติและสิ่งแวดล้อม เช่น โครงการหนึ่งปณิธาน...สายสายใย...ใส่ใจสิ่งแวดล้อม...น้อมถวายความดี เป็นหัวข้อที่ประชาชนพึงพอใจมากที่สุด คิดเป็นร้อยละ ๗๐.๗ ปรับปรุงภูมิทัศน์ คิดเป็นร้อยละ ๖๕.๘ การสนับสนุนงบประมาณในการปรับปรุงซ่อมแซม/ก่อสร้างอาคารพาณิชย์ (เมรุ)/ติดตั้งเตาเผาศพลดมลพิษให้กับวัดในจังหวัดสมุทรปราการ ฯลฯ คิดเป็นร้อยละ ๖๔.๔ และการให้บริการรถดูดท่อระบายน้ำ คิดเป็นร้อยละ ๖๔.๔ ตามลำดับ

ยุทธศาสตร์ที่ ๕ ด้านการพัฒนาการเมืองการบริหารและการมีส่วนร่วมของภาคประชาชนตามหลักธรรมาภิบาล ในภาพรวมพบว่า อยู่ในระดับพอใจ คิดเป็นร้อยละ ๖๖.๐๕ ระดับพอใจมาก คิดเป็นร้อยละ ๒๕.๗๕ และระดับไม่พอใจ คิดเป็นร้อยละ ๘.๒๐ การส่งเสริมการมีส่วนร่วมของประชาชน เช่น การจัดกิจกรรมเสริมสร้างความปรองดองสมานฉันท์ในสถานศึกษา ฯลฯ เป็นต้น เป็นหัวข้อที่ประชาชนพึงพอใจในมากที่สุด คิดเป็นร้อยละ ๖๘.๙ รองลงมาได้แก่ การเผยแพร่ผลงานให้ประชาชนมีส่วนร่วมในการบริหารท้องถิ่น เช่น อบจ.นิวส์ “ฟ้าใหม่”/การจัดทำคู่มือสำหรับประชาชนในการชำระภาษี/การจัดทำป้ายประชาสัมพันธ์การจัดเก็บรายได้/การจัดทำหนังสือรายงานสรุปผลการปฏิบัติงาน ฯลฯ เป็นต้น คิดเป็นร้อยละ ๖๓.๒ ตามลำดับ

ข้อเสนอแนะของผู้ตอบแบบสอบถามเห็นว่า จังหวัดสมุทรปราการดีขึ้นเจริญขึ้น ขอให้พัฒนาอย่างต่อเนื่อง ควรปรับปรุงถนน ไฟฟ้า ประปา ความเป็นอยู่ในชุมชน ด้านโครงสร้างพื้นฐานมีความต้องการปรับปรุงถนนในหลายเส้นทางที่ชำรุด เช่น ถนนแพรกษา ถนนคลองส่งน้ำสุวรรณภูมิ และการยกระดับถนนให้สูงขึ้นเพราะปัญหาน้ำท่วมขังเนื่องจากน้ำทะเลหนุน บริเวณถนนคู่สร้าง-ศาลาแดง ถนนป้อมพระจุลจอมเกล้าฯ การเพิ่มไฟทางส่องสว่างหรือเพิ่มในจุดเสี่ยงอันตรายให้ทั่วถึง เช่น ถนนแพรกษา ถนนสุขุมวิทสายเก่า บริเวณหมู่บ้านพฤษภา ๒๑ หมู่ที่ ๑๐ ตำบลในคลองบางปลากด บริเวณซอยประชาอุทิศหมู่ที่ ๒, ๑๐ ตำบลบ้านคลองสวน

เป็นต้น มีปัญหาการจราจรติดขัดในบางพื้นที่ รถวิ่งเร็วบริเวณตามตรอกซอย ต้องการป้ายเตือนความเร็วของรถบรรทุก ป้ายบอกทางที่ชัดเจน หรือสัญญาณไฟจราจร เช่น บริเวณทางแยกเข้าแฟลตทหารเรือ ดูแลการจอดรถบนท้องถนนให้มีระเบียบมากขึ้น ร้านค้ากีดขวางการจราจรบริเวณตลาดคลองด่าน วิทยุขนส่งเสียงดังตอนกลางคืนต้องการให้รณรงค์เกี่ยวกับการขับรถ ลำคลองต้นเขินควรขุดเวลาน้ำแห้ง นอกจากนี้ต้องการน้ำประปาบริเวณหมู่ที่ ๔ ตำบลคลองด่าน รวมถึงน้ำประปาไหลไม่แรง บริเวณตลาดบางพลีซิดี บริเวณคลองขุนสมุทรฯ เป็นต้น ด้านคุณภาพชีวิตต้องการให้สนับสนุนด้านการศึกษาสำหรับเด็กพิเศษ ควบคุมดูแลเด็กเยาวชนและคนชราให้มากกว่านี้ สถานะที่ราชการและธนาคารควรมีทางลาดสำหรับผู้พิการ/คนชรา ควรสนับสนุนครูอัตราจ้างให้โรงเรียนอย่างต่อเนื่อง ปัญหาอ่อนการพนัน ยุกลายชุกชุม ต้องการให้ปราบปรามและแก้ไขปัญหายาเสพติดทุกพื้นที่อย่างจริงจัง ด้านสิ่งแวดล้อมมีปัญหาเรื่องฝุ่นละออง การจัดการขยะควรเพิ่มความถี่ในการจัดเก็บ และการปล่อยน้ำเสีย ด้านเศรษฐกิจต้องการพื้นที่ขายของ ด้านการเมืองการบริหารการมีส่วนร่วมกับภาคประชาชนยังไม่ทั่วถึงเท่าที่ควร ควรให้ประชาชนมีส่วนร่วมในการตรวจสอบงบประมาณ ฯลฯ เป็นต้น

#### ๕.๔ ข้อเสนอแนะในการจัดทำแผนพัฒนาท้องถิ่นในอนาคต

##### ๕.๔.๑ ผลกระทบนำไปสู่อนาคต

- ๑) ปัญหาอาจไม่ได้รับการแก้ไขอย่างตรงจุดเพราะข้อจำกัดของระเบียบกฎหมายที่กำหนดให้ต้องปฏิบัติและในบางปัญหาที่ไม่สามารถที่จะปฏิบัติได้
- ๒) โครงการต่าง ๆ ในแต่ละปีมีเป็นจำนวนมาก ไม่สามารถดำเนินการได้ทั้งหมด เนื่องจากข้อจำกัดของงบประมาณ

##### ๕.๔.๒ ข้อสังเกต ข้อเสนอแนะ ผลจากการพัฒนา

- ๑) การจัดทำแผนพัฒนาท้องถิ่นสี่ปีควรพิจารณางบประมาณที่มีอยู่และคำนึงถึงสถานะทางการคลังและความจำเป็นเร่งด่วนเป็นสำคัญในการพิจารณานำมาจัดลำดับความสำคัญของโครงการ/กิจกรรม ที่จะนำไปบรรจุไว้ในแผนพัฒนาท้องถิ่นสี่ปี
- ๒) ควรเร่งรัดให้มีการดำเนินโครงการ/กิจกรรม ที่ตั้งในข้อบัญญัติงบประมาณรายจ่ายให้สามารถดำเนินการได้ในปีงบประมาณนั้น และดำเนินการให้ทันตามแผนการดำเนินงานที่กำหนด

## วิสัยทัศน์จังหวัดสมุทรปราการ

“เมืองอุตสาหกรรมสะอาด ปลอดภัย น่ายุ่”

ภายใต้วิสัยทัศน์ในการพัฒนาพื้นที่

“เมืองอุตสาหกรรมเชิงนิเวศ เกษตรปลอดภัย แหล่งท่องเที่ยวเชิงประวัติศาสตร์  
และศิลปวัฒนธรรมทรัพยากรธรรมชาติและสิ่งแวดล้อม มีความสมดุลกับการพัฒนาเมือง  
ประชาชนมีคุณภาพชีวิตที่ดี สังคมมั่นคงปลอดภัย”

วิสัยทัศน์องค์กรปกครองส่วนท้องถิ่นในเขตจังหวัดสมุทรปราการ

(พ.ศ. ๒๕๖๑ - ๒๕๖๔)

“ท้องถิ่นเข้มแข็งตามแนวเศรษฐกิจพอเพียง

รองรับอุตสาหกรรมสะอาดและท่องเที่ยวเชิงนิเวศสู่ประชาคมอาเซียน”

วิสัยทัศน์องค์การบริหารส่วนจังหวัดสมุทรปราการ

(พ.ศ. ๒๕๖๑ - ๒๕๖๔)

“ส่งเสริมศักยภาพท้องถิ่นทุกด้าน ประสานการพัฒนาสู่เมืองสร้างสรรค์

ก้าวหน้าประชาคมอาเซียนและสากลอย่างยั่งยืน ”

จัดทำโดย...องค์การบริหารส่วนจังหวัดสมุทรปราการ  
กองแผนและงบประมาณ ฝ่ายนโยบายและแผน  
ถนนสุขุมวิท ตาบลปากน้ำ อำเภอเมืองสมุทรปราการ  
จังหวัดสมุทรปราการ ๑๐๒๗๐  
โทร. ๐ ๒๓๘๙ ๐๖๐๐ ต่อ ๔๐๓  
โทรสาร. ๐ ๒๓๘๙ ๐๖๐๐ ต่อ ๔๐๘  
E-Mail : plan403@hotmail.com  
www.samutprakan-pao.go.th