



สองอดีต แลอนาคต
สมุทรปราการ

รายงานประจำปี

๒๕๖๒

สมุทรปราการ



โครงการก่อสร้างถนนคันคลองสุวรรณภูมิ
ทั้งไปและกลับที่อยู่ระหว่างการก่อสร้าง





ANNUAL REPORT 2019
SAMUTPRAKAN PROVINCIAL
ADMINISTRATIVE ORGANIZATION

รายงานประจำปี
๒๕๖๒

องค์การบริหารส่วนจังหวัดสมุทรปราการ





ทรงพระเจริญ

พระบาทสมเด็จพระปรเมนทรรามาธิบดี
ศรีสินทรมหาวชิราลงกรณมหิศรภูมิพลราชวรางกูร
กิติสิริสมบูรณอดุลยเดช สยามินทราธิเบศรราชวโรดม
บรมนาถบพิตร พระวชิรเกล้าเจ้าอยู่หัว



“เราจะสืบสาน รักษา และต่อยอด และครองแผ่นดินโดยธรรม
เพื่อประโยชน์สุขแห่งอาณาราษฎรตลอดไป”



พระปฐมบรมราชโองการ
ในการพระราชพิธีบรมราชาภิเษก พุทธศักราช ๒๕๖๒

สารจาก ผู้ว่าราชการจังหวัดสมุทรปราการ

จังหวัดสมุทรปราการได้จัดทำแผนพัฒนาจังหวัด ๕ ปี (พ.ศ. ๒๕๖๑ – ๒๕๖๕) โดยได้กำหนดตำแหน่งยุทธศาสตร์การพัฒนาจังหวัด (Positioning) มีจุดเน้นรวม ๓ เรื่อง ตามวิสัยทัศน์การพัฒนาจังหวัดสมุทรปราการ “เมืองอุตสาหกรรมสะอาด ปลอดภัย นวัตกรรม” รวมทั้งแผนพัฒนาภาคกลางปริมณฑล ประกอบด้วยการเป็นเมืองอุตสาหกรรมที่เป็นมิตรกับสิ่งแวดล้อมเพื่อการส่งออก การเป็นเมืองปริมณฑลศูนย์กลางการขนส่งและการกระจายสินค้าเพื่อรองรับการผลิต การค้าการลงทุน การบริการและการพาณิชย์ และการเป็นเมืองนำอยู่ที่รองรับการขยายตัวของเมืองหลวง ซึ่งการขับเคลื่อนแผนยุทธศาสตร์การพัฒนาจังหวัดตามนโยบายรัฐบาลและความต้องการของประชาชนในพื้นที่ครอบคลุมทั้ง ๔ มิติ ได้แก่ มิติเศรษฐกิจ มิติทางสังคม มิติทางกายภาพ และมิติสิ่งแวดล้อม ดังนั้น การที่จะพัฒนาจังหวัดสมุทรปราการให้เป็นไปอย่างมีประสิทธิภาพจะต้องอาศัยความร่วมมือกันของทุกภาคส่วน ไม่ว่าจะเป็นหน่วยงานภาครัฐ องค์กรปกครองส่วนท้องถิ่น ภาคเอกชน และภาคประชาชน จะต้องบูรณาการร่วมกันขับเคลื่อนยุทธศาสตร์การพัฒนาจังหวัดสมุทรปราการให้บรรลุผลสำเร็จ

องค์กรบริหารส่วนจังหวัดสมุทรปราการเป็นองค์กรปกครองส่วนท้องถิ่นขนาดใหญ่ มีเขตพื้นที่ครอบคลุมทั้งจังหวัดสมุทรปราการ มีอำนาจและหน้าที่ในการจัดระบบบริการสาธารณะเพื่อประโยชน์ของประชาชนในท้องถิ่น โดยการดำเนินงานตามแผนงาน โครงการ กิจกรรมต่างๆ ได้คำนึงถึงการมีส่วนร่วมของประชาชน การบริการชุมชน และสังคมของประชาชน กิจกรรมที่จัดทำเพื่อบำบัดความเดือดร้อนของประชาชน การเพิ่มพูนรายได้ขององค์กรปกครองส่วนท้องถิ่น จึงส่งผลให้สามารถพัฒนาจังหวัดที่มีอัตราการเติบโตในทุกด้าน ไม่ว่าจะเป็นด้านเศรษฐกิจ การค้า และการลงทุน รวมถึงการพัฒนาเพื่อยกระดับคุณภาพชีวิตของประชาชน และการบริหารจัดการงบประมาณเพื่อกระจายความเจริญไปยังภาคส่วนต่างๆ ได้อย่างครอบคลุมทั่วถึง เพื่อพัฒนาจังหวัดสมุทรปราการได้อย่างยั่งยืนต่อไป





(นายชาติชาย อุทัยพันธ์)
ผู้ว่าราชการจังหวัดสมุทรปราการ



สารจาก ปลัดองค์การบริหารส่วนจังหวัด ปฏิบัติหน้าที่ นายกองค์การบริหารส่วนจังหวัดสมุทรปราการ

การบริหารและจัดการงบประมาณขององค์การบริหารส่วนจังหวัดสมุทรปราการ (อบจ.) ดำเนินการไปตามวิสัยทัศน์ที่กำหนดเอาไว้ว่า จะส่งเสริมศักยภาพท้องถิ่นทุกด้าน ประสานการพัฒนาสู่เมืองสร้างสรรค์ ก้าวทันประชาคมอาเซียนและสากลอย่างยั่งยืน ดังจะเห็นได้จากทุกโครงการพัฒนาล้วนสอดคล้องกับวิสัยทัศน์ดังกล่าวข้างต้นทั้งสิ้น โดยในปีงบประมาณ ๒๕๖๒ ได้บริหารจัดการงบประมาณกระจายไปสร้างความเจริญทั่วทั้งจังหวัด สามารถสนองความต้องการของประชาชนได้เป็นอย่างดี ขณะเดียวกันยังได้ปูรากฐานเพื่อการพัฒนาให้มีความทันสมัย สอดรับกับนโยบายของรัฐบาลที่ต้องการให้ทุกท้องถิ่นพัฒนาไปสู่ความเป็นสากลอย่างยั่งยืน

คณะผู้บริหาร อบจ.สมุทรปราการ ขอยืนยันว่าจะยังคงยึดมั่นในแนวทางการพัฒนาที่ผ่านมาต่อไป เพื่อให้เกิดความต่อเนื่องและเห็นผลอย่างเป็นรูปธรรมทั้งในระยะสั้นและระยะยาว ภายใต้การประสานความร่วมมือจากทุกฝ่าย โดยเฉพาะภาคประชาชน เพื่อให้สมุทรปราการมีความเจริญก้าวหน้าต่อไป

(นายวิมล มงคลเจริญ)
ปลัดองค์การบริหารส่วนจังหวัด ปฏิบัติหน้าที่
นายกองค์การบริหารส่วนจังหวัดสมุทรปราการ

สารจาก ประธานหอการค้าจังหวัดสมุทรปราการ

จังหวัดสมุทรปราการ ได้มีการพัฒนาให้ก้าวหน้าเป็นอย่างมาก และเป็นศูนย์กลางการบริการ และการพาณิชย์ ศูนย์กลาง การขนส่งและโลจิสติกส์ ศูนย์บริการด้านสุขภาพ การศึกษา และเมืองที่น่าอยู่อาศัย ซึ่งจากการทำงานของผมที่ผ่านมาโดยเริ่มจากการเป็นนายกเทศมนตรีนครสมุทรปราการ นายองค์การบริหารส่วนจังหวัดสมุทรปราการ และประธานหอการค้าจังหวัดสมุทรปราการ ผมได้ดำเนินการพัฒนาจังหวัดสมุทรปราการ ในทุกด้านก็เพื่อมุ่งหวังที่จะให้จังหวัดสมุทรปราการกลายเป็นเมืองที่มั่นคง มั่งคั่ง ยั่งยืน ตามวิสัยทัศน์ของประเทศ

การพัฒนาจังหวัดสมุทรปราการ ต้องอาศัยการมีส่วนร่วมของหลายภาคส่วนได้บูรณาการร่วมกัน ผมได้มีส่วนร่วมในการพัฒนาเมืองโดยได้จัดทำโครงการที่สำคัญหลายอย่างและมีความภาคภูมิใจอย่างยิ่งที่จะพัฒนาจังหวัดสมุทรปราการ คือ โครงการอุทยานการเรียนรู้และหอชมเมืองสมุทรปราการ โครงการตลาดเชิงท่องเที่ยวศูนย์กลางจำหน่ายผลผลิตทางการประมง และศูนย์ส่งเสริมพัฒนาเศรษฐกิจจังหวัดสมุทรปราการ โครงการก่อสร้างสนามบินกีฬาจังหวัดสมุทรปราการ รวมถึงโครงการที่สำคัญอีกหลายโครงการที่อยู่ในกระบวนการคิดริเริ่มและจะผลักดันให้เป็นรูปธรรมและประสบผลสำเร็จในอนาคต เช่น โครงการพัฒนาระบบรถไฟฟ้ามหานคร โครงการกระเช้าลอยฟ้าข้ามเจ้าพระยา โครงการสกายวอล์ก เป็นต้น เพื่อยกระดับคุณภาพชีวิตของของประชาชนในจังหวัดสมุทรปราการ รองรับการเติบโตของเมืองและกลายเป็นเมืองอันรุ่งเรืองในอนาคตข้างหน้าต่อไป



ช. อรรถเมธ

(นายชนม์สวัสดิ์ อรรถเมธ)

ประธานหอการค้าจังหวัดสมุทรปราการ



สารจาก ประธานสภา องค์การบริหารส่วนจังหวัดสมุทรปราการ

สภาองค์การบริหารส่วนจังหวัดสมุทรปราการ ถือเป็นส่วนหนึ่งของกลไกการบริหารจัดการให้ องค์กรปกครองส่วนท้องถิ่นที่มีขนาดใหญ่ที่สุดของจังหวัด ให้สามารถขับเคลื่อนไปได้อย่างมีประสิทธิภาพโดยทำหน้าที่เป็นฝ่ายนิติบัญญัติ กลั่นกรอง และตรวจสอบให้การใช้งบประมาณ เป็นไปอย่างถูกต้องและเกิดประโยชน์สูงสุด

ดังจะเห็นได้จากผลการปฏิบัติงานในรอบปีงบประมาณ ๒๕๖๒ และปีก่อนหน้า ที่พบว่า สามารถขับเคลื่อนงบประมาณผ่านโครงการต่างๆ ไปเพื่อการพัฒนาจังหวัดสมุทรปราการได้ตามเป้าหมายและกระจายไปทุกพื้นที่ ตามความต้องการของประชาชน ภายใต้การบูรณาการจากทุกภาคส่วน ก่อให้เกิดความต่อเนื่องสมตามเจตนารมณ์ที่กำหนดเอาไว้ทุกประการ

สภาองค์การบริหารส่วนจังหวัดสมุทรปราการ หวังเป็นอย่างยิ่งว่า บรรยากาศแห่งความสามัคคีและความร่วมมือด้วยดีจากทุกฝ่าย จะยังคงเหนียวแน่นและยั่งยืนสืบไป เพื่อก้าวสู่เป้าหมายเดียวกันคือ ความสุขของพี่น้องชาวสมุทรปราการทุกคน

สุกัญญา อรรถเมธ

(นางสาวสุกัญญา อรรถเมธ)

ประธานสภาองค์การบริหารส่วนจังหวัดสมุทรปราการ

VISION

วิสัยทัศน์องค์การบริหารส่วนจังหวัดสมุทรปราการ

“

ส่งเสริมศักยภาพท้องถิ่นทุกด้าน
ประสานการพัฒนาสู่เมืองสร้างสรรค์
ก้าวทันประชาคมอาเซียน
และสากลอย่างยั่งยืน

”

MISSION

พันธกิจองค์การบริหารส่วนจังหวัดสมุทรปราการ

- พัฒนาการบริหารจัดการพื้นที่เมืองและโครงสร้างพื้นฐานที่สอดคล้องต่อความต้องการของประชาชน
- ส่งเสริมและผลักดันภาคอุตสาหกรรมและภาคการเกษตรให้เติบโตร่วมกันอย่างสมดุล เพื่อสร้างประโยชน์ให้แก่ชุมชนและคำนึงถึงความยั่งยืนของทรัพยากรธรรมชาติและสิ่งแวดล้อม นำไปสู่การรองรับการขยายตัวทางเศรษฐกิจของระดับภูมิภาคสู่ประชาคมเศรษฐกิจอาเซียน
- เสริมสร้างสังคมให้น่าอยู่ และพัฒนาคุณภาพชีวิตของประชาชน เพื่อให้เกิดความมั่นคง ทั้งด้านสาธารณสุข การศึกษา ศาสนา ศิลปวัฒนธรรม การกีฬา และสังคม ตลอดจนความมั่นคงปลอดภัยในชีวิตและทรัพย์สิน
- ส่งเสริมและพัฒนากองท่องเที่ยวเชิงนิเวศ และการท่องเที่ยวเชิงประเพณี และวัฒนธรรม โดยยึดฐานของอัตลักษณ์ที่โดดเด่นของเมืองสมุทรปราการ
- ส่งเสริมและสนับสนุนการสร้างความเข้มแข็งของภาคประชาชน เพื่อให้มีบทบาทร่วมกันในการพัฒนาเมือง
- ส่งเสริม สนับสนุน และพัฒนาแผนการด้านการลงทุน รวมถึงแผนการพัฒนาพื้นที่ในจังหวัดสมุทรปราการ เพื่อรองรับการเข้าสู่ประชาคมอาเซียน
- ส่งเสริมด้านการท่องเที่ยวเพื่อเตรียมความพร้อมเข้าสู่ประชาคมอาเซียน เช่น การประชาสัมพันธ์แหล่งท่องเที่ยวด้วยภาษาต่างๆ ในชาติอาเซียน ส่งเสริมให้ชาวบ้านรู้จักพูดภาษาในชาติอาเซียน ครูสอนนักเรียนให้ทราบถึงภาษา และวัฒนธรรมของชาติอาเซียน
- เสริมสร้างและยึดมั่นแนวทางการบริหารจัดการตามหลักธรรมาภิบาลเพื่อประโยชน์สูงสุดแก่ประชาชนและชุมชน

CONTENTS

น ิ ส ั ญ

สารจาก ผู้ว่าราชการจังหวัดสมุทรปราการ และสารจาก ปลัดองค์การบริหารส่วนจังหวัด
ปฏิบัติหน้าที่ นายกองค์การบริหารส่วนจังหวัดสมุทรปราการ
สารจาก ประธานหอการค้าจังหวัดสมุทรปราการ
และสารจาก ประธานสภาองค์การบริหารส่วนจังหวัดสมุทรปราการ
วิสัยทัศน์
พันธกิจ

๖
๗
๘
๙

CHAPTER 1

ส่องอดีต-แลอนาคต บทพิสูจน์วิสัยทัศน์การพัฒนาสมุทรปราการ

ส่องอดีต : โครงการเด่น ๒๕๕๕-๒๕๖๒

ด้านผังเมืองและโครงสร้างพื้นฐาน

การขยายบริการน้ำประปา แก้ไขปัญหาขาดน้ำสะอาดบริโภค

ด้านระบบสวัสดิการและคุณภาพชีวิตของประชาชน

ด้านการพัฒนาเศรษฐกิจ

โครงการที่เกี่ยวข้องกับหอชมเมืองฯ

โครงการตลาดเชิงท่องเที่ยว : แหล่งช้อปปิ้งอาหารทะเลแห่งใหม่

ตัวอย่างโครงการที่เกี่ยวกับการส่งเสริมการท่องเที่ยวของ อบจ. ระหว่างปี ๒๕๕๖-๒๕๖๑

การจัดการทรัพยากรธรรมชาติและสิ่งแวดล้อม

๑๒
๑๔
๑๕
๑๘
๑๙
๒๓
๒๔
๒๘
๓๓
๔๐

CHAPTER 2

แลอนาคต : ส่องโครงการพัฒนาสร้างความก้าวหน้าให้สมุทรปราการ

ศูนย์จัดแสดงสินค้าขนาดใหญ่ ช่องทางจัดจำหน่าย-ขยายตลาด “ผลิตภัณฑ์ชุมชน”

ศูนย์สังคีตและดุริยางคศิลป์สมุทรปราการ แหล่งบันเทิงป็นดนตรีมีอาชีพ

พหลิกโคมสนามกีฬาบางปลา ๑๕๐ ไร่ ศูนย์กีฬาทันสมัยที่สุดในสมุทรปราการ

สร้างระบบจัดการขยะเพื่อผลิตเป็นเชื้อเพลิง (RDF) ครอบคลุมทุกตำบลในสมุทรปราการ

กระเช้าลอยฟ้าข้ามเจ้าพระยา ร่นเวลาเดินทาง ๒ ฝั่ง..ส่งเสริมการท่องเที่ยว

รถไฟฟ้าโมโนเรล : เชื่อมต่อระบบขนส่งมวลชนระบบราง

สู่เมืองศูนย์กลางโครงข่ายการคมนาคมครบวงจร

สกายวอล์ก : เชื่อมสถานีรถไฟฟ้า สู่แหล่งท่องเที่ยวสมุทรปราการ

ปรับปรุงถนนรัตนโกสินทร์ ๒๐๐ ปีตลอดสาย เตรียมความพร้อมก้าวเข้าสู่ EEC

สร้างประตูระบายน้ำ ๓ แห่ง แก้ไขปัญหาน้ำท่วมย่านเศรษฐกิจอย่างยั่งยืน

๔๔
๔๖
๔๘
๕๐
๕๒
๕๔
๕๘
๖๒
๖๔
๖๖

CHAPTER 3

สรุปโครงการประจำปีงบประมาณ ๒๕๖๒

ยุทธศาสตร์ที่ ๑

ยุทธศาสตร์ที่ ๒

ยุทธศาสตร์ที่ ๓

ยุทธศาสตร์ที่ ๔

ยุทธศาสตร์ที่ ๕

๗๐

๗๒

๗๓

๘๐

๘๒

๘๔

CHAPTER 4

ข้อมูลทางการเงิน

รายรับ - รายจ่าย ประจำปีงบประมาณ ๒๕๖๒

๘๖

๘๗

CHAPTER 5

ภาคผนวก

ภารกิจ อบจ. ในฐานองค์กรปกครองส่วนท้องถิ่น

โครงสร้างองค์การบริหารส่วนจังหวัดสมุทรปราการ

โครงสร้างการบริหารสภาองค์การบริหารส่วนจังหวัดสมุทรปราการ

บทบาทและภารกิจหัวหน้าส่วนราชการองค์การบริหารส่วนจังหวัดสมุทรปราการ

ทำเนียบหัวหน้าส่วนราชการองค์การบริหารส่วนจังหวัดสมุทรปราการ

ภารกิจสำนักปลัดองค์การบริหารส่วนจังหวัด

ภารกิจกองกิจการสภาองค์การบริหารส่วนจังหวัด

ภารกิจกองแผนและงบประมาณ

ภารกิจกองคลัง

ภารกิจกองช่าง

ภารกิจกองการศึกษา ศาสนา และวัฒนธรรม

ภารกิจกองผังเมือง

ภารกิจหน่วยตรวจสอบภายใน

๙๒

๙๔

๙๖

๙๘

๑๐๒

๑๐๓

๑๐๖

๑๐๘

๑๑๐

๑๑๒

๑๑๔

๑๑๖

๑๑๘

๑๒๐

CHAPTER 6

ผลิตภัณฑ์ OTOP ๕ ดาว จังหวัดสมุทรปราการ

ทำเนียบผลิตภัณฑ์ OTOP ๕ ดาว จังหวัดสมุทรปราการ

หมายเลขโทรศัพท์

คณะผู้จัดทำ

๑๒๑

๑๒๒

๑๒๘

๑๓๐

ส่องอดีต-แลอนาคต

บทพิสูจน์วิสัยทัศน์การพัฒนาสมุทรปราการ

๑ เพราะสมุทรปราการเป็นจังหวัดปริมณฑลที่มีบทบาทสำคัญต่อการพัฒนาประเทศ มีอาณาเขตติดต่อกับกรุงเทพมหานคร ศูนย์กลางความเจริญของประเทศไทย จนแทบจะแยกไม่ออกว่าส่วนไหนเป็นพื้นที่กรุงเทพฯ และส่วนไหนอยู่ในความรับผิดชอบของสมุทรปราการ เนื่องจากการขยายตัวของเมืองแผ่ขยายออกมาอย่างรวดเร็ว

และที่ไม่อาจปฏิเสธได้ก็คือ สมุทรปราการมีส่วนสำคัญต่อการพัฒนาประเทศ ทั้งทางตรงและทางอ้อม โดยพิจารณาจากสถิติการจัดเก็บภาษีสรรพากรในภาพรวมของทั้งประเทศพบว่า ในปี ๒๕๖๐ สมุทรปราการมียอดการจัดเก็บภาษีได้สูงสุดอันดับที่ ๓ จากยอดรวมที่จัดเก็บได้ทั้งสิ้น ๑,๗๙๒,๘๑๐ ล้านบาท แยกเป็น ๕ อันดับ จังหวัดที่มีการจัดเก็บภาษีได้มากที่สุด ประกอบไปด้วย

- อันดับที่ ๑ กรุงเทพฯ จำนวน ๑,๑๖๖,๒๑๔ ล้านบาท
- อันดับที่ ๒ ชลบุรี จำนวน ๑๔๐,๕๖๕ ล้านบาท
- อันดับที่ ๓ สมุทรปราการ จำนวน ๘๙,๕๓๒ ล้านบาท
- อันดับที่ ๔ ระยอง จำนวน ๘๖,๙๐๑ ล้านบาท
- อันดับที่ ๕ นนทบุรี จำนวน ๓๘,๒๕๔ ล้านบาท

หากย้อนกลับไปพิจารณาข้อมูล ตั้งแต่ปี ๒๕๕๔ เป็นต้นมา จะพบว่ายอดการจัดเก็บภาษีของสมุทรปราการยังคงรักษาระดับการเป็นผู้นำอย่างต่อเนื่องและมีแนวโน้มที่จะเพิ่มสูงขึ้นในทิศทางที่เป็นบวก แม้ว่าภาวะเศรษฐกิจโดยรวมของประเทศและทั่วโลกจะส่งผลกระทบต่ออย่างรุนแรงก็ตาม

ปี ๒๕๕๔ มียอดจัดเก็บภาษี ๗๗,๓๙๒ ล้านบาท, ปี ๒๕๕๕ มียอดจัดเก็บภาษี ๘๘,๙๙๒ ล้านบาท, ปี ๒๕๕๖ มียอดจัดเก็บภาษี ๑๐๒,๔๓๙ ล้านบาท, ปี ๒๕๕๗ มียอดจัดเก็บภาษี ๙๐,๓๐๑ ล้านบาท, ปี ๒๕๕๘ มียอดจัดเก็บภาษี ๘๖,๒๖๖ ล้านบาท และปี ๒๕๕๙ มียอดการจัดเก็บภาษี ๙๓,๓๙๒ ล้านบาท ซึ่งแสดงให้เห็นถึงศักยภาพและการเติบโตทางเศรษฐกิจของสมุทรปราการ ที่ส่งผลบวกต่อการพัฒนาประเทศอย่างไม่อาจปฏิเสธได้ (ข้อมูลอ้างอิง : ผลการจัดเก็บภาษีสรรพากรรายปี กรมสรรพากร)

จากสถิติการจัดเก็บรายได้ภาษีสรรพากรถือเป็นข้อมูลที่สะท้อนภาพรวมของสมุทรปราการว่า ทิศทางการพัฒนาได้ก้าวมาอย่างถูกทิศทางแล้วจากทุกภาคส่วน ที่ต่างร่วมแรงร่วมใจผลักดันให้เกิดการเปลี่ยนแปลงในทางที่ดีขึ้นมาตามลำดับ รวมถึงหน่วยงานหลักอย่างองค์การบริหารส่วนจังหวัดสมุทรปราการ (อบจ.) ที่ยื่นมือให้การสนับสนุนเงินงบประมาณในแต่ละปี เฉลี่ยถึงปีละ ๒,๕๐๐-๒,๘๐๐ ล้านบาท มาเพื่อการพัฒนาในทุกรูปแบบ จนกลายเป็นส่วนสำคัญที่ผลักดันให้เกิดการเปลี่ยนแปลงที่ชัดเจน

ดังนั้นเพื่อให้เห็นภาพการดำเนินงานของ อบจ.สมุทรปราการ ในช่วงที่ผ่านมาว่า ได้ผลักดันงบประมาณเพื่อการพัฒนาจังหวัดที่เป็นโครงการหลักๆ ในช่วงปี ๒๕๕๕ - ๒๕๖๒ ดังข้อมูลที่จะหยิบยกมานำเสนอต่อไปนี้..

**ส่องอดีต : โครงการเด่น
๒๕๕๕-๒๕๖๒**
พัฒนาคุณภาพชีวิตชาวสมุทรปราการ



**แลอนาคต : ส่องโครงการพัฒนา
สร้างความก้าวหน้าให้สมุทรปราการ**

ส่องอดีต : โครงการเด่น ๒๕๕๕-๒๕๖๒

พัฒนาคุณภาพชีวิตชาวสมุทรปราการ

องค์การบริหารส่วนจังหวัดสมุทรปราการ ได้กำหนดยุทธศาสตร์ และแนวทางการพัฒนาไว้ ๕ ยุทธศาสตร์ และได้จัดทำแผนพัฒนาสามปี (พ.ศ. ๒๕๕๔ - ๒๕๕๖ และ พ.ศ. ๒๕๕๕ - ๒๕๕๗) รวมถึงแผนพัฒนาสามปี (พ.ศ. ๒๕๕๗ - ๒๕๕๙) และปัจจุบันแผนพัฒนาห้าปี (พ.ศ. ๒๕๖๑ - ๒๕๖๕) เป็นต้น เพื่อนำแผนงานโครงการในแผนพัฒนา มาเป็นกรอบและแนวทางในการดำเนินการให้เป็นไปตามยุทธศาสตร์ การพัฒนาและให้สอดคล้องกับนโยบายหลักของการพัฒนาประเทศ เพื่อเตรียมพร้อมรองรับการกระจายตัวของประชากร รวมถึงการขยายเขตเมืองในอนาคต

เป็นที่น่าสังเกตว่า ตั้งแต่ปีงบประมาณ ๒๕๕๔-๒๕๖๒ อบจ.สมุทรปราการได้เตรียมความพร้อมสำหรับวางรากฐานการพัฒนาพื้นที่ไปทุกด้าน จัดทำโครงการพัฒนาตามข้อบัญญัติงบประมาณรายจ่ายประจำปีงบประมาณกว่า ๑,๑๐๐ โครงการ

ด้านผังเมืองและระบบโครงสร้างพื้นฐาน

การพัฒนาโครงสร้างพื้นฐาน ถือเป็นเป้าหมายหลักของ อบจ.สมุทรปราการ โดยกำหนดแนวทางการพัฒนาในลักษณะการวางผังเมืองแบบกระชับ เพื่อใช้ประโยชน์พื้นที่ที่มีอยู่อย่างจำกัดอย่างมีประสิทธิภาพและเกิดประโยชน์สูงสุด ที่สำคัญการพัฒนาาระบบโครงสร้างพื้นฐานจะต้องสอดคล้องกับผังเมืองและการเติบโตของเมือง รวมถึงการพัฒนาาระบบและกลไกเพื่อรองรับการจัดการกับภัยพิบัติที่อาจเกิดขึ้นในอนาคตอีกด้วย

อบจ. ได้เตรียมความพร้อมทางด้าน การปรับปรุงและพัฒนาโครงสร้างพื้นฐาน ซึ่งถือเป็นหัวใจสำคัญของการดำเนินชีวิตประจำวัน ตลอดจนการเชื่อมโครงข่ายการคมนาคม เพื่อให้ชาวสมุทรปราการมีความสะดวกสบาย ภายใต้งบประมาณที่เหมาะสม โดยพิจารณาบนพื้นฐานความจำเป็นของประชาชน ดังนั้น งบประมาณ ๒๕๕๔ - ๒๕๕๕ ได้อนุมัติงบประมาณเพื่อปรับปรุงซ่อมแซมถนนไปกว่า ๕๐ โครงการ ในขณะที่ปีงบประมาณ ๒๕๕๗ - ๒๕๕๘ อบจ. ได้ทำโครงการตามแผนยุทธศาสตร์ รวม ๔๘ โครงการ และปี ๒๕๕๙ - ๒๕๖๒ ลงมือปรับปรุงซ่อมแซมถนนเพิ่มเติมอีก ๑๗ โครงการ ดังตัวอย่างที่จะหยิบยกมาพอสังเขปต่อไปนี้

- โครงการก่อสร้างและขยายถนนทางหลวงหมายเลข ๓๑๑๖ (สายบางปะกิง-แพรกษา) ฝั่งขวา ต.แพรกษา อ.เมืองฯ ระยะทาง ๕,๑๐๕ เมตร จำนวน ๘๘๙,๘๙๐,๐๐๐ บาท (ปีงบประมาณ ๒๕๕๕)

- โครงการก่อสร้างและขยายถนนทางหลวงหมายเลข ๓๑๑๖ (สายบางปะกิง-แพรกษา) ฝั่งซ้าย ต.แพรกษา อ.เมืองฯ ระยะทาง ๕,๑๐๕ เมตร จำนวน ๙๐๐,๐๐๐,๐๐๐ บาท (ปีงบประมาณ ๒๕๕๙) พร้อมปรับปรุงภูมิทัศน์บนเกาะกลางถนนและติดตั้งไฟส่องสว่าง มีการก่อสร้างสะพาน และปรับปรุงทางเท้า ระบบไฟส่องสว่าง เพื่อความปลอดภัยในการเดินทางยามค่ำคืนอีกด้วย

- โครงการก่อสร้างปรับปรุงผิวจราจรพาราแอสฟัลท์ติกคอนกรีต ถนนสายสุขสวัสดิ์-สาขลา เริ่มจากทางหลวงหมายเลข ๓๐๓ ตอนพระสมุทรเจดีย์-ป้อมพระจุลจอมเกล้า ถึงชุมชนบ้านสาขลา ตำบลแหลมฟ้าผ่า เชื่อมตำบลนาเกลือ อำเภอพระสมุทรเจดีย์ จังหวัดสมุทรปราการ ระยะทาง ๘.๘๗๗ เมตร จำนวน ๑๐๐,๕๐๐,๐๐๐ บาท (ปีงบประมาณ ๒๕๖๐) พร้อมปรับปรุงภูมิทัศน์บนเกาะกลางถนนและติดตั้งไฟส่องสว่าง

- โครงการก่อสร้างถนนคันคลองสุวรรณภูมิทั้งไปและกลับ (เงินสะสมงบประมาณ ปี ๒๕๖๐) จำนวน ๕๙๖ ล้านบาท สร้างถนนคันคลองสุวรรณภูมิทั้งไปและกลับเป็นระยะทาง ๑๑.๖๒ กิโลเมตร ซึ่งการก่อสร้างรวมทั้งหมด ๑๐ เฟสด้วยกัน



โครงการก่อสร้างถนนคั่นคลองสุวรรณภูมิ
ทั้งไปและกลับ



โครงการก่อสร้างและขยายถนนทางหลวงหมายเลข ๓๑๖
(สายบางปะกง-แพรกษา) ฝั่งขวา/ฝั่งซ้าย ต.แพรกษา อ.เมืองฯ

เปิดโครงการ
น้ำประปา อบจ. หาดแรก
เมื่อวันที่ ๘ กุมภาพันธ์ ๒๕๕๖
พื้นที่ ต.บางกระสอบ



การขยายบริการน้ำประปาแก้ปัญหาขาดน้ำสะอาดบริโภค

องค์การบริหารส่วนจังหวัดสมุทรปราการ ได้เล็งเห็นความสำคัญต่อปัญหาภัยแล้งที่ส่งผลกระทบต่อภาคประชาชนตั้งแต่ปี ๒๕๕๔ โดยสมัณายนามสวัสดิ์ อัสวเหม เข้ามารับตำแหน่งเป็นนายกองค์การบริหารส่วนจังหวัดสมุทรปราการ โดยกำหนดเป็นหนึ่งในนโยบายหลักเพื่อพัฒนาคุณภาพชีวิตของประชาชน แก้ไขปัญหาการขาดแคลนน้ำไว้อุปโภคบริโภค ให้ชาวสมุทรปราการมีน้ำประปาใช้ครบทุกครัวเรือน ด้วยการลงนามบันทึกข้อตกลงความร่วมมือ (MOU) กับการประปานครหลวง (กปน.) ในโครงการขยายเขตบริการน้ำประปาเต็มพื้นที่ทั่วชุมชนเมืองในจังหวัดสมุทรปราการ ๓ ระยะ

● ระยะที่ ๑ อบจ.สมุทรปราการ อุดหนุนงบประมาณปี ๒๕๕๕ ร่วมกับ กปน. ฝ่ายละ ๑๗๓ ล้านบาท ๑๓๙ เส้นทาง มีผู้ใช้ น้ำ ๔,๙๒๖ ราย

● ระยะที่ ๒ อบจ.สมุทรปราการ อุดหนุนงบประมาณปี ๒๕๕๖ ร่วมกับ กปน. ฝ่ายละ ๗๐ ล้านบาท ๕๑ เส้นทาง มีผู้ใช้ น้ำ ๒,๗๒๒ ราย

● ระยะที่ ๓ อบจ.สมุทรปราการ อุดหนุนงบประมาณปี ๒๕๕๗ ร่วมกับ กปน. ฝ่ายละ ๗๐ ล้านบาท ๔๑ เส้นทาง มีผู้ใช้ น้ำ ๑,๔๖๔ ราย

สรุปตั้งแต่ ปีงบประมาณ ๒๕๕๕ - ๒๕๕๗ อบจ.สมุทรปราการ เดินหน้าโครงการขยายเขตบริการน้ำประปาให้เต็มพื้นที่จังหวัดสมุทรปราการ อุดหนุนงบประมาณทั้งสิ้น ๓๑๓,๐๐๐,๐๐๐ บาท วางท่อจ่ายน้ำประปาอีกกว่า ๒๐๐ เส้นทาง ครอบคลุมกว่า ๙,๐๐๐ ครัวเรือน ซึ่งปัจจุบันยังเหลือพื้นที่ที่เป็นปัญหาอยู่บางส่วน ในเขต อ.พระสมุทรเจดีย์ ที่การประปาไม่สามารถดำเนินการได้ อันเนื่องมาจากพื้นที่ที่ติดทะเลและรถยนต์ไม่สามารถเข้าถึงได้ ซึ่ง กปน. และ อบจ. อยู่ระหว่างการพิจารณาเพื่อหาทางแก้ไข ให้ประชาชนสามารถมีน้ำประปาใช้ได้ครบทุกครัวเรือนต่อไป

ด้านระบบสวัสดิการและคุณภาพชีวิตของประชาชน

อบจ.สมุทรปราการ ได้วางแนวทางในการพัฒนาด้านระบบสวัสดิการและคุณภาพชีวิตของประชาชนเอาไว้หลายด้าน ได้แก่ การพัฒนาสวัสดิการขั้นพื้นฐานและคุณภาพชีวิต พัฒนาระบบดูแลสุขภาพของประชาชน พัฒนาระบบการศึกษา พัฒนามาตรการด้านความปลอดภัยของประชาชนและชุมชน พัฒนาด้านการจัดกิจกรรมกีฬา และพัฒนาด้านศาสนา ศิลปวัฒนธรรมและประเพณีท้องถิ่น ซึ่งทั้งหมดเป็นกลไกสำคัญที่จะทำให้คุณภาพชีวิตของชาวสมุทรปราการดีขึ้น

สนับสนุนด้านการศึกษา ส่งเสริม-พัฒนา..ศักยภาพเยาวชน

เป็นที่ทราบกันดีว่า การศึกษาถือเป็นพื้นฐานที่สำคัญในการพัฒนาแทบทุกด้าน ไม่ว่าจะเป็นเศรษฐกิจ สังคม และอื่นๆ ที่สำคัญยังเป็นปัจจัยสนับสนุนให้เกิดการเตรียมความพร้อมเพื่อยกระดับคุณภาพชีวิตของเด็กและเยาวชนในอนาคต ซึ่งองค์การบริหารส่วนจังหวัดสมุทรปราการ (อบจ.) ได้เล็งเห็นถึงความสำคัญทางด้านการศึกษามาโดยตลอด

จากเหตุผลดังกล่าว อบจ. จึงได้สนับสนุนงบประมาณเพื่อปรับปรุงคุณภาพการเรียนการสอนให้ได้มาตรฐาน เช่น อุดหนุนงบประมาณครูอัตราจ้าง สร้างอาคารเรียน จัดซื้อการเรียนการสอน ปรับปรุงศูนย์เด็กเล็กแบบบูรณาการ ตามกรอบภารกิจที่พึงกระทำได้ เพื่อให้ลูกหลานและเยาวชนมีความพร้อม และมีศักยภาพสามารถแข่งขันกับนักเรียนจากสถานศึกษาชั้นนำได้ ที่สำคัญไม่ต้องเดินทางไปเรียนยังสถานศึกษาไกลบ้าน นอกจากนี้ยังมีส่วนช่วยให้เยาวชนอยู่ใกล้ชีวิตครอบครัว พ่อ-แม่ ผู้ปกครองสามารถสร้างความอบอุ่นและดูแลบุตรหลานได้อย่างเต็มที่อีกด้วย โดยงบประมาณที่ อบจ. ให้การสนับสนุนด้านการศึกษาหลักๆ ได้แก่..

ครูอัตราจ้าง..สร้างโอกาสเรียนรู้

บุคลากรด้านการศึกษาถือเป็นหัวใจสำคัญที่จะมีส่วนกำหนดการคุณภาพการเรียนการสอน โดยสภาพปัญหาที่สถาบันการศึกษาในสมุทรปราการกำลังเผชิญอยู่ได้แก่ การทดแทนบุคลากรครูที่มีความรู้ความเชี่ยวชาญเฉพาะด้าน เช่น ด้านภาษาต่างประเทศ คอมพิวเตอร์ ศิลปะ และทักษะอื่นๆ ที่มีความจำเป็นต่อการสร้างพื้นฐานองค์ความรู้ให้กับเยาวชน

ด้วยเหตุนี้เอง อบจ. จึงมีนโยบายให้การสนับสนุนงบประมาณการจ้างครูผู้สอน ตามโครงการส่งเสริมสนับสนุนการจัดการศึกษาในการจ้างครูผู้สอน ให้กับโรงเรียนหรือสถาบันการศึกษาที่ประสบปัญหาการขาดแคลนครูผู้สอนมาอย่างต่อเนื่อง ตั้งแต่ปี ๒๕๕๔ เป็นต้นมาจนถึงปัจจุบัน โดยพิจารณาตามความจำเป็นและความพร้อมของแต่ละแห่ง เพื่อให้การจัดสรรงบประมาณเกิดความคุ้มค่าและเป็นไปตามเงื่อนไขของระเบียบราชการเป็นสำคัญ พร้อมกับมีกลไกการตรวจสอบ ติดตามผลอย่างต่อเนื่อง เพื่อให้เป็นไปตามวัตถุประสงค์อีกด้วย

เปรียบเทียบงบประมาณโครงการส่งเสริมสนับสนุนการจัดการศึกษาในการจ้างครูผู้สอน
ให้แก่โรงเรียนที่ประสบปัญหาขาดแคลนครูผู้สอน ปีงบประมาณ ๒๕๕๔-๒๕๖๒

ปีงบประมาณ	จำนวน (อัตรา)	งบประมาณ (บาท)
๒๕๕๔	๗๐๐	๗๘,๖๓๕,๐๐๐
๒๕๕๕	๗๕๐	๘๘,๕๙๕,๐๐๐
๒๕๕๖	๘๐๐	๑๐๗,๙๔๕,๐๐๐
๒๕๕๗	๘๓๐	๑๔๙,๒๗๕,๘๐๐
๒๕๕๘	๘๓๑	๑๔๙,๔๕๕,๘๐๐
๒๕๕๙	๘๕๐	๑๕๒,๘๗๙,๘๐๐
๒๕๖๐	๘๔๘	๗๒,๕๐๔,๘๐๐
๒๕๖๑	๓๑๑	๓๘,๗๙๑,๓๐๐
๒๕๖๒	๓๑๓	๔๒,๑๕๑,๐๐๐

● สนับสนุนโครงการที่เกี่ยวข้องกับการศึกษา

งบประมาณปี ๒๕๕๖

โครงการศูนย์พัฒนาเด็กเล็กแบบบูรณาการ งบประมาณ ๑๕๒,๐๐๐,๐๐๐ บาท เพื่อปรับปรุงห้องเรียนระดับปฐมวัยให้กับโรงเรียน จำนวน ๔๐ แห่ง

งบประมาณปี ๒๕๕๖

โครงการศูนย์พัฒนาเด็กเล็กแบบบูรณาการ งบประมาณ ๑๐๐,๐๐๐,๐๐๐ บาท เพื่อปรับปรุงห้องเรียนระดับปฐมวัยให้กับโรงเรียน ๒๖ แห่ง

งบประมาณปี ๒๕๕๘

โครงการจ้างที่ปรึกษาพัฒนาการจัดการเรียนการสอนระดับประถมศึกษาแบบบูรณาการ ให้กับโรงเรียนในสังกัดสำนักงานเขตพื้นที่การศึกษาประถมศึกษาสมุทรปราการ เขต ๑ จำนวน ๖๖,๐๐๐,๐๐๐ บาท

งบประมาณปี ๒๕๕๘

อุดหนุนวัดมหาเวช ต.ปากน้ำ อ.เมืองฯ โครงการปรับปรุงซ่อมแซมบูรณปฏิสังขรณ์อุโบสถ โดยการยกอุโบสถขึ้น พร้อมสร้างห้องปฏิบัติธรรมชั้นล่าง จำนวน ๑ หลัง
งบประมาณ ๒๙,๘๕๕,๐๐๐ บาท

งบประมาณปี ๒๕๕๗

อุดหนุนสำนักงานเทศบาลตำบลแพรกษา โครงการก่อสร้างอาคารเรียน ๖ ชั้น จำนวน ๑ หลัง พร้อมระบบสาธารณูปโภค ครุภัณฑ์ประจำอาคารและตกแต่งห้องเรียนและห้องต่างๆ ปรับภูมิทัศน์และก่อสร้างสนามกีฬาจำนวน ๑ สนาม ณ โรงเรียนแพรกษาวิทศศึกษา จำนวน ๒๐๐,๐๐๐,๐๐๐ บาท

งบประมาณปี ๒๕๕๖

โครงการก่อสร้างอาคารเรียนโรงเรียนสมุทรปราการ ต.ปากน้ำ อ.เมืองฯ จำนวน ๑ หลัง พร้อมต่อเติมชั้นดาดฟ้า งบประมาณ ๓๔,๒๕๐,๐๐๐ บาท

งบประมาณปี ๒๕๕๖ และ ๒๕๕๗

โครงการก่อสร้างอาคารเรียนอเนกประสงค์แบบพิเศษ ๗ ชั้น โรงเรียนปทุมคงคาสมุทรปราการ ต.แพรกษาใหม่ อ.เมือง งบประมาณ ๑๓๐,๐๐๐,๐๐๐ บาท

งบประมาณปี ๒๕๕๖ และ ๒๕๕๗

โครงการก่อสร้างอาคารเรียนอเนกประสงค์แบบพิเศษ ๖ ชั้น โรงเรียนมัธยมวัดศรีจันทร์ประดิษฐ์ ในพระบรมราชานุเคราะห์ ต.บางปูใหม่ อ.เมืองฯ งบประมาณ ๓๕,๒๒๕,๐๐๐ บาท

งบประมาณปี ๒๕๕๖ และ ๒๕๕๗

โครงการก่อสร้างโครงหลังคาเมทัลชีท โรงเรียนสตรีสมุทรปราการ ต.ปากน้ำ อ.เมืองฯ
งบประมาณ ๙,๘๙๐,๐๐๐ บาท

งบประมาณปี ๒๕๖๑

โครงการก่อสร้างโครงหลังคาเมทัลชีทพร้อมพื้นสนามกีฬา โรงเรียนวัดขมิ้นมิตร ต.บางจาก อ.พระประแดง
งบประมาณ ๘,๕๖๔,๓๐๐ บาท

งบประมาณปี ๒๕๖๑

โครงการก่อสร้างโครงหลังคาเมทัลชีท ศูนย์การศึกษาพิเศษประจำจังหวัดสมุทรปราการ ต.บางปลา อ.บางพลี
งบประมาณ ๕,๘๓๔,๐๐๐ บาท



โครงการก่อสร้างอาคารเรียนโรงเรียนแพรกษาวิทยศึกษ



โครงการก่อสร้างหลังคาเมทัลชีท โรงเรียนบ้านทองคูง

● สนับสนุนอุปกรณ์ด้านดนตรี / การลงทุนที่คุ้มค่า-เห็นผลชัดเจน

อบจ.สมุทรปราการ ได้บูรณาการศักยภาพทางดนตรีแก่เยาวชนให้แข็งแกร่งและแสดงความสามารถออกมาได้อย่างเต็มที่ ด้วยการอนุมัติงบประมาณจัดหาเครื่องดนตรีวงโยธวาทิต ครูภัณฑ์ และอุปกรณ์ต่างๆ ตามความประสงค์ของแต่ละโรงเรียนอย่างแท้จริง โดยเริ่มให้การสนับสนุนมาตั้งแต่ปี ๒๕๕๗ เช่น..

งบประมาณปี ๒๕๕๗

โครงการจัดหาเครื่องดนตรีวงโยธวาทิต ครูภัณฑ์ และอุปกรณ์ต่างๆ ๖๕,๗๘๔,๐๐๐ บาท ให้กับโรงเรียนในสังกัดสำนักงานพื้นที่การศึกษามัธยมศึกษาเขต ๖ จำนวน ๗ โรงเรียน

งบประมาณปี ๒๕๕๙

โครงการจัดหาเครื่องดนตรีวงโยธวาทิต ครูภัณฑ์ และอุปกรณ์ต่างๆ ๑๑๓,๒๖๘,๐๐๐ บาท ให้กับโรงเรียนในสังกัดสำนักงานพื้นที่การศึกษามัธยมศึกษาเขต ๖ จำนวน ๑๑ โรงเรียน

จากการสนับสนุนอย่างต่อเนื่อง ส่งผลให้หลายโรงเรียนสามารถสร้างผลงานจากการประกวด คิวรางวัลในการแข่งขันประเภทต่างๆ มาได้ไม่น้อย อาทิ

● วงโยธวาทิตโรงเรียนเทพศิรินทร์ สมุทรปราการ

สามารถคว้าถ้วยพระราชทานพระบาทสมเด็จพระเจ้าอยู่หัว ประเภทดนตรีภาคสนามที่มีคะแนนสูงสุด และถ้วยพระราชทานสมเด็จพระเทพรัตนราชสุดาฯ สยามบรมราชกุมารี ในประเภท ค จากการประกวดวงโยธวาทิตนักเรียนนักศึกษา ซึ่งถ้วยพระราชทานฯ ครั้งที่ ๓๔ และนานาชาติ ประจำปี ๒๕๕๘ และยังสร้างความสำเร็จต่อเนื่องในปี ๒๕๕๙ สนามเดียวกัน สามารถคว้ารางวัลชนะเลิศ ประเภท ก ได้รับถ้วยพระราชทานพระบาทสมเด็จพระเจ้าอยู่หัว

● วงโยธวาทิตโรงเรียนสมุทรปราการ

คว้ารางวัลชนะเลิศ ประเภท ค ได้รับถ้วยพระราชทานสมเด็จพระเทพรัตนราชสุดาฯ สยามบรมราชกุมารี

● โรงเรียนสมุทรปราการ

สามารถคว้ารางวัลชนะเลิศการประกวดประเภทวงดรัมไลน์ รุ่นอายุไม่เกิน ๑๘ ปี ได้รับถ้วยพระราชทาน มหกรรมดนตรีเฉลิมพระเกียรติ พระบาทสมเด็จพระเจ้าอยู่หัว เนื่องในโอกาสวันเฉลิมพระชนมพรรษา ๒๘ กรกฎาคม ๒๕๖๒”



โครงการอบรมวงโยธวาทิต

ด้านการพัฒนาเศรษฐกิจ

ภาคอุตสาหกรรม

ภาคเกษตรกรรม

ภาคการท่องเที่ยวแบบสมดุล

สมุทรปราการเป็นจังหวัดที่มีศักยภาพในหลายๆ ด้าน เนื่องจากทำเลที่ตั้งอยู่ในย่านที่เปรียบเสมือนประตูเปิดไปสู่ภูมิภาคของประเทศไทยและของโลก ไม่ว่าจะเป็นทางน้ำ ทางบก หรือทางอากาศ โดยเฉพาะโครงการเขตพัฒนาพิเศษภาคตะวันออก (อีอีซี) ที่เป็นแผนยุทธศาสตร์ภายใต้ไทยแลนด์ ๔.๐ ของรัฐบาล ดังนั้นการพัฒนาเพื่อส่งเสริมศักยภาพทางด้านการขนส่งหรือ Logistics จึงมีความจำเป็นที่จะต้องเตรียมความพร้อมให้สามารถเชื่อมโยงเป็นโครงข่ายที่สมบูรณ์ทั้งภายในและภายนอก ซึ่งจะมีส่วนเสริมสร้างให้ภาคอุตสาหกรรม ภาคการเกษตร รวมไปถึงการท่องเที่ยวมีความคล่องตัวมากยิ่งขึ้น ภายใต้แนวคิดที่ว่า การพัฒนาจะต้องเกิดความสมดุลและสอดคล้องกับวิถีชีวิต รวมไปถึงวัฒนธรรมของชาวชุมชนในพื้นที่นั้นๆ ด้วย

โครงการที่เกี่ยวข้องกับการส่งเสริมการท่องเที่ยว

สมุทรปราการเมืองท่องเที่ยวเชิงประวัติศาสตร์-ธรรมชาติ เป็นนโยบายที่องค์การบริหารส่วนจังหวัดสมุทรปราการ ดำเนินการอย่างต่อเนื่องมาตั้งแต่ปี ๒๕๕๔ จนถึงปัจจุบัน ด้วยการจัดสรรงบประมาณเพื่อส่งเสริมกิจกรรมทางด้านศิลปวัฒนธรรม ประเพณี และวิถีชีวิตชาวสมุทรปราการ ในรูปแบบต่างๆ ไม่ว่าจะเป็นงานประเพณี เช่น ประเพณีรับบัว ประเพณีห่มผ้าองค์พระสมุทรเจดีย์ นอกจากนี้ยังส่งเสริมให้มีกิจกรรมรณรงค์ในหลายรูปแบบ เพื่อกระตุ้นให้ประชาชนและนักท่องเที่ยวทั้งในและต่างประเทศสนใจเดินทางมาเที่ยวชมจังหวัดสมุทรปราการ

การส่งเสริมการท่องเที่ยวของ อบจ.สมุทรปราการ ไม่ได้ดำเนินการเฉพาะการรณรงค์หรือส่งเสริมกิจกรรมทางด้านศิลปวัฒนธรรมและประเพณีเท่านั้น หากยังวางแผนระยะยาวด้วยการจัดทำโครงการก่อสร้างโครงการขนาดใหญ่ เพื่อให้เป็นแลนด์มาร์คแห่งใหม่ของจังหวัดสมุทรปราการเพิ่มเติมอีกด้วย เพื่อให้สมุทรปราการเป็นเมืองแห่งการท่องเที่ยวอย่างยั่งยืนต่อไป

โครงการอุทยานการเรียนรู้และหอชมเมืองสมุทรปราการ

อุทยานการเรียนรู้และหอชมเมืองสมุทรปราการ หรือที่นิยมเรียกสั้นๆ ว่า “หอชมเมืองสมุทรปราการ” เริ่มก่อสร้างเมื่อวันที่ ๒๒ กันยายน พ.ศ. ๒๕๕๕ บนเนื้อที่กว่า ๑๓ ไร่ ตามแนวคิดของนายชนม์สวัสดิ์ อัศวเหม สมัยที่ยังดำรงตำแหน่งนายกเทศมนตรีนครสมุทรปราการ และนายก อบจ.สมุทรปราการ โดยตัวโครงสร้างแล้วเสร็จเมื่อวันที่ ๔ เมษายน พ.ศ. ๒๕๕๙ ภายใต้การสนับสนุนงบประมาณจาก อบจ.สมุทรปราการ มีเทศบาลนครสมุทรปราการ เป็นเจ้าของโครงการ มีวัตถุประสงค์เพื่อให้เป็นแลนด์มาร์คใหม่ของจังหวัด ด้วยรูปทรงที่สูงโดดเด่น เหมาะที่จะเป็นจุดขึ้นชมวิวกว้างไทยแบบ ๓๖๐ องศา บนความสูง ๑๗๙.๕๕ เมตร

ขณะเดียวกันพื้นที่บางส่วนจะตกแต่งให้เป็นแหล่งเรียนรู้ทางด้านประวัติศาสตร์เกี่ยวกับจังหวัดสมุทรปราการ ด้วยการจัดทำเป็นพิพิธภัณฑ์ นิทรรศการ ห้องสมุด คลังข้อมูล และอื่นๆ ในรูปแบบการนำเสนอที่ง่ายต่อการศึกษา ค้นคว้าของนักเรียน นิสิต นักศึกษา ตลอดจนประชาชนทั่วไป ปัจจุบันได้เปิดให้ประชาชนและผู้สนใจขึ้นชมบรรยากาศเป็นหมู่คณะได้ โดยมีเจ้าหน้าที่อำนวยความสะดวกและดูแลความปลอดภัย หลังจากมีการตกแต่งภายในเสร็จเรียบร้อยแล้ว คาดว่าจะกลายเป็นสถานที่ดึงดูดให้ประชาชนและนักท่องเที่ยวหลั่งไหลมาเที่ยวชมอุทยานการเรียนรู้และหอชมเมืองสมุทรปราการกันเป็นจำนวนมาก

● โครงการที่เกี่ยวข้องกับหอชมเมืองฯ

อุทยานการเรียนรู้และหอชมเมืองสมุทรปราการ ตั้งอยู่ในพื้นที่ ต.ปากน้ำ อ.เมืองสมุทรปราการ จ.สมุทรปราการ ทำพิธีบวงสรวงยกเสาเอกหอชมเมืองฯ เมื่อเดือนกันยายน ๒๕๕๕

● เริ่มก่อสร้าง ๒๒ กันยายน ๒๕๕๕ ถึงสุดเดือนธันวาคม ๒๕๕๗

โดยใช้งบประมาณปี ๒๕๕๔ จำนวน ๕๙๒,๘๐๐,๐๐๐ บาท ซึ่งขณะนี้การก่อสร้างตัวอาคารเสร็จเรียบร้อยแล้ว

● โครงการตกแต่งอุทยานการเรียนรู้และหอชมเมืองสมุทรปราการ

โดยตกแต่งบริเวณภายในบางส่วน เช่น ปูกระเบื้อง ชั้น ๑,๑๓,๑๕ โดยใช้งบประมาณปี ๒๕๖๐ (โอนตั้งจ่ายเป็นรายการใหม่) ในวงเงิน ๙,๗๕๐,๐๐๐ บาท (ปัจจุบันอยู่ระหว่างดำเนินการ)

● โครงการติดตั้งระบบปรับอากาศอาคารอุทยานการเรียนรู้และหอชมเมืองสมุทรปราการ (บางส่วน)

เป็นการโอนตั้งจ่ายเป็นรายการใหม่จากงบประมาณปี ๒๕๖๑ จำนวน ๑๔,๐๗๓,๐๐๐ บาท (อยู่ระหว่างการดำเนินการ)

● โครงการติดตั้งไฟฟ้าส่องสว่างบริเวณหอชมเมืองสมุทรปราการ

งบประมาณปี ๒๕๖๑ จำนวน ๖๕,๕๐๐,๐๐๐ บาท ขณะนี้ดำเนินการเสร็จเรียบร้อยแล้ว

● โครงการตกแต่งภายในอาคารอุทยานการเรียนรู้และหอชมเมืองสมุทรปราการ

โอนตั้งจ่ายเป็นรายการใหม่ ปี ๒๕๖๑ งบประมาณ ๔๒๐,๑๑๓,๐๐๐ บาท อยู่ระหว่างการดำเนินการ



สมาชิกวุฒิสภาในโครงการสมาชิกวุฒิสภาพบประชาชน นำคณะเข้าเยี่ยมชมอุทยานการเรียนรู้และหอชมเมืองฯ

โครงการอุทยานการเรียนรู้
และหอชมเมืองสมุทรปราการ

SAMUTPRAKAN
OBSERVATION TOWER
& KNOWLEDGE PARK



มีอะไรน่าสนใจ.. ภายในอุทยานการเรียนรู้และหอชมเมืองฯ

ภายหลังจากตกแต่งภายในเสร็จเรียบร้อยแล้ว อุทยานการเรียนรู้และหอชมเมืองฯ จะเป็นอีกจุดหนึ่งที่น่าคิดว่า จะได้รับความสนใจจากประชาชนทั้งชาวสมุทรปราการและย่านใกล้เคียง โดยเฉพาะกรุงเทพมหานคร เนื่องจากการเดินทางมีความสะดวกสบายด้วยรถไฟฟ้าบีทีเอส ซึ่งภายในส่วนของการจัดงานแสดงนิทรรศการให้ความรู้เกี่ยวกับความเป็นมาในเมืองสมุทรปราการต่างๆ แบ่งเป็น ๖ โซน ดังนี้



● EXHIBITION ZONE

PAKNAM IN THE OLD DAY

โซนที่ ๑ ปากน้ำเมื่อนานมา

เป็นโซนที่จัดแสดงภาพถ่ายในอดีตของสมุทรปราการ มีการจำลองภาพท่าเรือบริเวณปากน้ำ รวมไปถึงสถานที่สำคัญอื่นๆ

● EXHIBITION ZONE

DOCKING TO THE SEA FRONTIER

โซนที่ ๒ เข้าท่าเมืองหน้าด่าน

จัดแสดงความเป็นมาการกำเนิดเมืองปากน้ำ ตั้งแต่อดีตที่เริ่มมีการค้าขายกับต่างชาติ ไม่ว่าจะเป็นฮอลันดา อังกฤษ ฝรั่งเศส และอีกหลายประเทศที่เป็นคู่ค้าสำคัญในอดีต





๓

EXHIBITION ZONE

FORTRESS EMERGED

โซนที่ ๓ ปรากฏเป็นปราการ

จัดแสดงความเป็นมาในยุคกรุงธนบุรีจนถึงรัตนโกสินทร์ และวิสัยทัศน์รัชกาลที่ ๑ ในการสร้างเมืองและชุมชนเฝ้าระวังปากอ่าวไทย รวมไปถึงเหตุการณ์สำคัญในสมัยรัชกาลที่ ๑-๕ ที่เริ่มมีการสร้างป้อมปราการ ศาสดารัฐ และพระสมุทเจดีย์

๔

EXHIBITION ZONE

FORTRESS OF THE LAND

โซนที่ ๔ ปราการป้องกันแผ่นดิน

จัดแสดงการเตรียมการก่อน ร.ศ.๑๑๒ และเหตุการณ์สำคัญ ต่อกรณี ร.ศ.๑๑๒ การเสด็จประพาสยุโรป การกำเนิดรถไฟ และสถานีรถไฟสายปากน้ำ รถเมล์สายปากน้ำ การพัฒนาเมือง สมุทรปราการและถนนสุขุมวิท รวมถึงสถานตากอากาศบางปู ในยุคสงครามโลกอีกด้วย

๕

EXHIBITION ZONE

CHECKING POINT FOR ECONOMIC COORDINATION

โซนที่ ๕ ประตูด่านสามนครเศรษฐกิจ

จัดแสดงให้ความรู้เกี่ยวกับผังเมืองสมุทรปราการ การเกษตร การท่องเที่ยวประจำจังหวัด แผนพัฒนาสู่เมืองอุตสาหกรรม สินค้า OTOP อุตสาหกรรมเชิงนิเวศ ศูนย์รวมคลังสินค้าและมาตรฐานการลำเลียงสินค้า การเป็นเมืองท่าเรือกับบทบาทสำคัญในการกระจายสินค้าและระบบคอนเทนเนอร์ แผนพัฒนากลุ่มจังหวัดภาคกลาง ภาคตะวันออก EEC และ BOI แผนพัฒนาที่เกี่ยวข้องกับการเชื่อมโยงคมนาคมของสมุทรปราการ

๖

EXHIBITION ZONE

LOOKING FORWARD TO THE NEXT

โซนที่ ๖ มอง (กาล) ไกลไปข้างหน้า

จัดแสดงในห้องข้อสมุทรปราการ ที่อยากเห็น ภาพอนาคตของสมุทรปราการ

● ตลาดเชิงท่องเที่ยว : แหล่งช้อปปิ้งอาหารทะเลแห่งใหม่

โครงการตลาดเชิงท่องเที่ยว ศูนย์กลางจำหน่ายผลผลิตทางการประมงและศูนย์ส่งเสริมพัฒนาเศรษฐกิจจังหวัดสมุทรปราการ หรือที่นิยมเรียกกันว่า ตลาดเชิงท่องเที่ยวสมุทรปราการ เป็นอีกหนึ่งโครงการ ที่จะเป็นแลนด์มาร์คแห่งใหม่ในอนาคต เพื่อดึงดูดทั้งนักท่องเที่ยวและประชาชนทั่วไปให้มาแวะชม ชิม และชื้อป ผลิตภัณฑ์พื้นบ้านของจังหวัดสมุทรปราการและทุกภูมิภาคของประเทศไทย โดยเฉพาะอาหารทะเลสดๆ จากปากอ่าวไทย ตั้งอยู่บริเวณถนนท้ายบ้าน ต.ปากน้ำ อ.เมืองสมุทรปราการ

ก่อสร้างบนเนื้อที่ ๒๔ ไร่ ๘.๘ ตารางวา เป็นอาคารสาธารณะขนาดใหญ่ ๒ ชั้น แยกเป็นส่วนของร้านค้า ตลาดสด ตลาดปลา ศูนย์อาหาร ลานกิจกรรมกลางแจ้ง และบ่อน้ำขนาดใหญ่เพื่อจำลองสถานที่ให้ได้บรรยากาศตลาดน้ำแบบพื้นถิ่นแท้ๆ ของชาวสมุทรปราการ

สำหรับปัจจัยสนับสนุนที่ทำให้เกิดโครงการตลาดเชิงท่องเที่ยว ศูนย์กลางจำหน่ายผลผลิตทางการประมงและศูนย์ส่งเสริมพัฒนาเศรษฐกิจจังหวัดสมุทรปราการ เนื่องจากคณะผู้บริหาร อบจ. ในสมัยที่มีนายชนม์สวัสดิ์ อัศวเหม ดำรงตำแหน่งนายก อบจ. ได้เล็งเห็นถึงโอกาสและศักยภาพของสมุทรปราการว่าจะเป็นศูนย์กลางการเดินทางและชื้อปแห่งใหม่ในย่านนี้ หลังจากมีรถไฟฟ้าเข้ามาในปากน้ำถึง ๒ สายคือ สายสีเขียวซึ่งปัจจุบันได้เปิดให้บริการเรียบร้อยแล้ว เชื่อมการเดินทางจากใจกลางกรุงเทพฯ มุ่งสู่สมุทรปราการจนถึงสถานตากอากาศบางปู และสายสีเหลืองที่อยู่ระหว่างการก่อสร้าง หากเสร็จเรียบร้อยจะเชื่อมโยงการเดินทางไปสู่ด้านทิศเหนือและฝั่งตะวันออกของกรุงเทพฯ ได้อย่างรวดเร็ว

ประกอบกับสมุทรปราการเปรียบเสมือนประตูก้าวไปสู่ภูมิภาคตะวันออก ที่นับวันจะขยายตัวเพิ่มมากขึ้นตามยุทธศาสตร์ของรัฐบาลในการพัฒนาท่าเรือแหลมฉบังและสนามบินอู่ตะเภา รวมไปถึงโครงการพัฒนาระเบียงเศรษฐกิจพิเศษภาคตะวันออก ภายใต้แผนยุทธศาสตร์ ไทยแลนด์ ๔.๐ หรือ EEC จึงเป็นโอกาสทองที่สมุทรปราการควรเร่งพัฒนาแลนด์มาร์คแห่งใหม่ สำหรับให้นักท่องเที่ยวและประชาชนทั่วไปเดินทางมาจับจ่ายชื้อสินค้าและผลิตภัณฑ์ที่เป็นของชาวสมุทรปราการโดยตรง จึงได้หารือร่วมกับฝ่ายบริหารของเทศบาลนครสมุทรปราการในฐานะเจ้าของพื้นที่

ผลการหารือปรากฏว่าทั้งสองหน่วยงานเห็นพ้องต้องกันว่า เป็นโครงการที่ดี มีประโยชน์ และคุ้มค่าการลงทุน ปฐมบทของโครงการจึงเริ่มต้นเป็นรูปเป็นร่างนับตั้งแต่นั้นเป็นต้นมา โดย อบจ.สมุทรปราการอุดหนุนงบประมาณไปยังเทศบาลนครสมุทรปราการ ถือเป็นกรจัดทำบริการสาธารณะร่วมกันระหว่างองค์กรปกครองส่วนท้องถิ่นด้านตลาดเชิงท่องเที่ยว ศูนย์กลางจำหน่ายผลผลิตทางการประมงและศูนย์ส่งเสริมพัฒนาเศรษฐกิจจังหวัดสมุทรปราการ จากงบประมาณประจำปี ๒๕๕๘ และ ๒๕๕๙ จำนวน ๒๕๐,๐๐๐,๐๐๐ บาท

● ๑๘ กันยายน ๒๕๕๗

สภาองค์การบริหารส่วนจังหวัดสมุทรปราการ อนุมัติงบประมาณก่อสร้างตลาดเชิงท่องเที่ยวฯ

● ๑๐ มิถุนายน ๒๕๕๘

อบจ.สมุทรปราการ ร่วมกับเทศบาลนครสมุทรปราการ จัดพิธีวางศิลาฤกษ์โครงการก่อสร้างตลาดเชิงท่องเที่ยวฯ

● การก่อสร้างเริ่มตั้งแต่วันที่ ๒๕ พฤษภาคม ๒๕๕๘ ถึงปัจจุบันคืบหน้ากว่า ๙๐%

ขั้นตอนต่อไปจะก้าวเข้าสู่การปรับภูมิทัศน์ให้สวยงาม ตกแต่งภายใน และเตรียมความพร้อมเพื่อเปิดให้บริการ



โครงการตลาดเชิงท่องเที่ยว





CHAPTER 1

โครงการตลาดเชิงท่องเที่ยว

สมาชิกวุฒิสภา
ในโครงการสมาชิกวุฒิสภาพบประชาชน
นำคณะเข้าเยี่ยมชมตลาดเชิงท่องเที่ยว

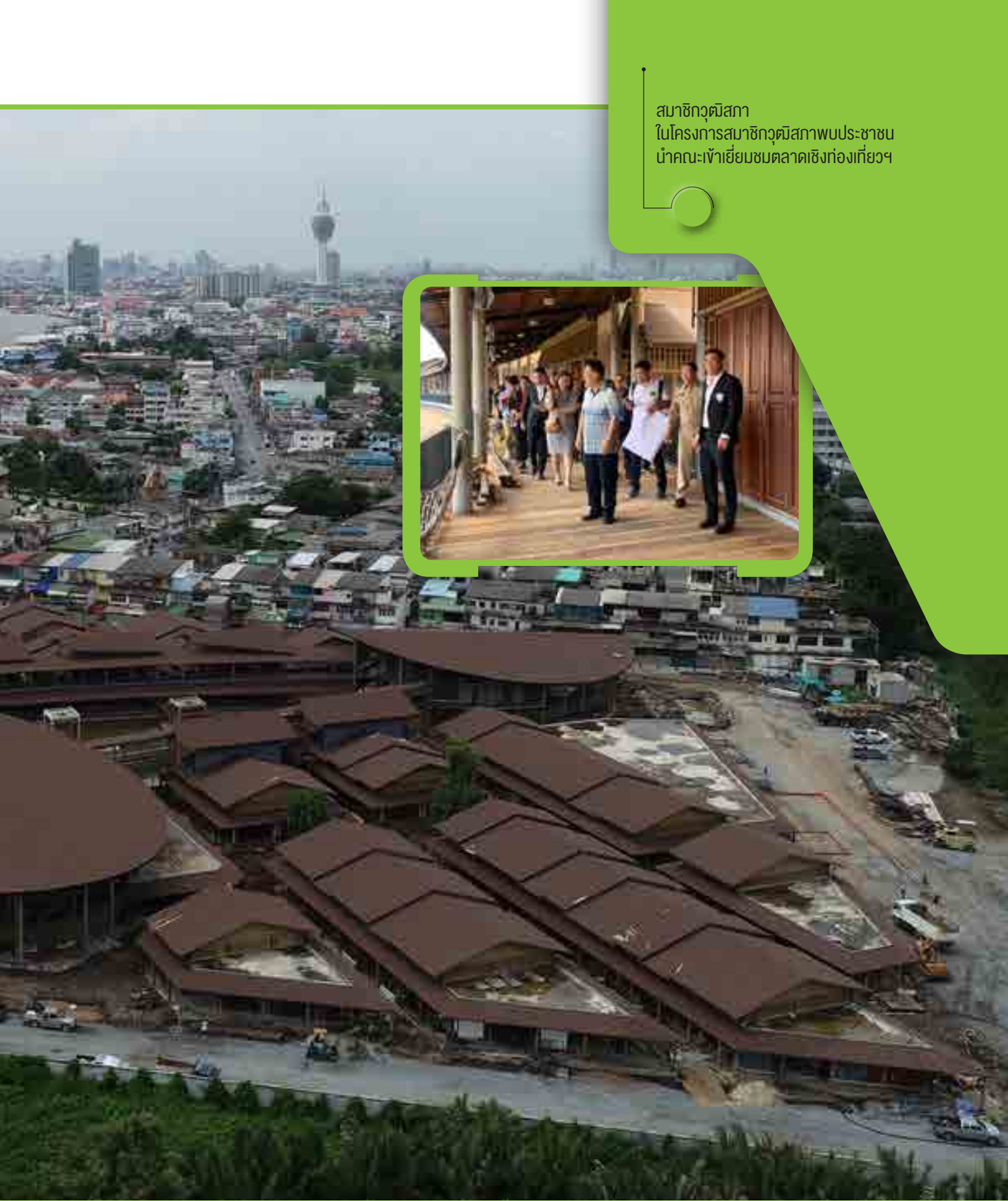

ไม่เพียงแค่นี้ สิ่งที่ต้องการบริหารส่วนจังหวัดสมุทรปราการ ได้ให้การสนับสนุนและส่งเสริมการท่องเที่ยว ยังมีในรูปแบบของการจัดกิจกรรมรณรงค์ ส่งเสริม และสนับสนุนสิ่งก่อสร้าง ที่จะเอื้อประโยชน์ต่อการดึงดูดนักท่องเที่ยว ไม่ว่าจะเป็นโครงการส่งเสริมและสนับสนุนวัฒนธรรมประเพณี และวันสำคัญทางศาสนาของจังหวัดสมุทรปราการ ด้วยการอนุมัติงบประมาณเพื่อเป็นค่าใช้จ่ายในการจัดงานวัฒนธรรมประเพณีของจังหวัด วันสำคัญของชาติและทางศาสนา ยกตัวอย่างได้แก่ ประเพณีนมัสการองค์พระสมุทรเจดีย์ ประเพณีลอยกระทง ประเพณีสงกรานต์ และประเพณีรับบัว เป็นต้น

นอกจากนี้ยังมีโครงการส่งเสริมและพัฒนาศักยภาพด้านการท่องเที่ยว การเสริมสร้างภาพลักษณ์ และการประชาสัมพันธ์ การพัฒนาศักยภาพบุคลากรด้านการท่องเที่ยว การบริหารจัดการแหล่งท่องเที่ยวอย่างมีประสิทธิภาพและต่อเนื่อง การจัดกิจกรรม การจัดงาน การโฆษณาและการผลิตสื่อต่างๆ ด้านการท่องเที่ยวด้วย

ไม่เพียงเท่านี้ ยังมีโครงการส่งเสริม สนับสนุน วัฒนธรรมประเพณีอันดีงามของจังหวัดสมุทรปราการ เพื่อจ่ายเป็นค่าใช้จ่ายในการดำเนินโครงการ เพื่อสืบค้นและฟื้นฟูขนบธรรมเนียม การละเล่น ประเพณี วัฒนธรรม และคำนิยมที่ดีของจังหวัดสมุทรปราการ ซึ่งล้วนเกื้อหนุนต่อกิจกรรมการส่งเสริมการท่องเที่ยว ทั้งในระดับชุมชน ระดับจังหวัด และระดับประเทศด้วย

หากพิจารณาจากสถิติการใช้จ่ายเงินงบประมาณสนับสนุนและส่งเสริมการท่องเที่ยวของ อบจ.สมุทรปราการ ตั้งแต่ปี ๒๕๕๖-๒๕๖๑ จะพบว่า มีความสม่ำเสมอและต่อเนื่อง ทั้งที่ อบจ. เป็นผู้ดำเนินโครงการเองและอุดหนุนงบประมาณไปยังหน่วยงานต่างๆ ที่ยื่นแสดงความจำนงขอความอนุเคราะห์ มาตามระเบียบของทางราชการ ซึ่งแสดงให้เห็นถึงความมุ่งมั่นที่จะผลักดันให้สมุทรปราการเป็นเมืองแห่งการท่องเที่ยว ตามนโยบายที่เคยประกาศวิสัยทัศน์เอาไว้

- ปี ๒๕๕๖ จำนวน ๖ โครงการ
รวมเป็นเงินงบประมาณ ๑๐๐,๘๐๐,๐๐๐ บาท
- ปี ๒๕๕๗ จำนวน ๙ โครงการ
รวมเป็นเงินงบประมาณ ๑๔๓,๓๖๕,๖๐๐ บาท
- ปี ๒๕๕๘ จำนวน ๖ โครงการ
รวมเป็นเงินงบประมาณ ๓๖๒,๔๒๐,๐๐๐ บาท
- ปี ๒๕๕๙ จำนวน ๑๓ โครงการ
รวมเป็นเงินงบประมาณ ๓๒๗,๘๖๕,๖๐๐ บาท
- ปี ๒๕๖๐ จำนวน ๑๑ โครงการ
รวมเป็นเงินงบประมาณ ๑๑๓,๐๖๕,๖๐๐ บาท
- ปี ๒๕๖๑ จำนวน ๑๐ โครงการ
รวมเป็นเงินงบประมาณ ๑๐๑,๐๖๕,๖๐๐ บาท

ตัวอย่างโครงการเกี่ยวกับการส่งเสริมการท่องเที่ยวของ อบจ.สมุทรปราการ
ระหว่างปี ๒๕๕๖-๒๕๖๑

ปีงบประมาณ	โครงการ	งบประมาณ(บาท)
๒๕๕๖	โครงการส่งเสริมและสนับสนุนวัฒนธรรมประเพณี และวันสำคัญทางศาสนาจังหวัดสมุทรปราการ	๘,๐๐๐,๐๐๐
๒๕๕๖	โครงการส่งเสริม สนับสนุนวัฒนธรรมประเพณีอันดีงามของจังหวัดสมุทรปราการ	๕,๐๐๐,๐๐๐
๒๕๕๖	อุดหนุนเทศบาลตำบลพระสมุทรเจดีย์เพื่อเป็นค่าใช้จ่ายปรับปรุงภูมิทัศน์บริเวณองค์พระสมุทรเจดีย์	๖,๘๐๐,๐๐๐
๒๕๕๖	อุดหนุนสมาคมพุทธรักษา ตำบลสำโรงเหนือ เพื่อใช้จ่ายโครงการตักบาตรพระ ๑๑,๑๑๑ รูป “ถวายเป็นพุทธรูปบูชา”	๓,๐๐๐,๐๐๐
๒๕๕๖	โครงการอุดหนุนมูลนิธิปากน้ำสุสานตามโครงการก่อสร้างองค์พระโตยังโจ้วซีกองปากน้ำ	๑๒,๐๐๐,๐๐๐
๒๕๕๖	โครงการส่งเสริมการท่องเที่ยวของจังหวัดสมุทรปราการ	๖๖,๐๐๐,๐๐๐
	รวมงบประมาณ	๑๐๐,๘๐๐,๐๐๐
ปีงบประมาณ	โครงการ	งบประมาณ(บาท)
๒๕๕๗	โครงการส่งเสริมและสนับสนุนวัฒนธรรมประเพณี และวันสำคัญทางศาสนาจังหวัดสมุทรปราการ	๗,๐๐๐,๐๐๐
๒๕๕๗	อุดหนุนสมาคมพุทธรักษา ตำบลสำโรงเหนือ เพื่อใช้จ่ายโครงการตักบาตรพระ ๑๑,๑๑๑ รูป “ถวายเป็นพุทธรูปบูชา”	๓,๐๐๐,๐๐๐
๒๕๕๗	อุดหนุนสมาคมพุทธรักษา ตำบลสำโรงเหนือ เพื่อใช้จ่ายโครงการตักบาตรพระ ๒,๙๙๙ รูป “ถวายเป็นพุทธรูปบูชา”	๑,๐๐๐,๐๐๐
๒๕๕๗	อุดหนุนสภาวัฒนธรรมจังหวัดสมุทรปราการ เพื่อเป็นค่าใช้จ่ายตามโครงการส่งเสริมสนับสนุน วัฒนธรรมและประเพณีอันดีงาม	๑๒,๐๐๐,๐๐๐
๒๕๕๗	อุดหนุนสภาวัฒนธรรมจังหวัดสมุทรปราการ เพื่อเป็นค่าใช้จ่ายตามโครงการฝึกอบรมศึกษาดูงานเพื่อพัฒนาศักยภาพเครือข่ายวัฒนธรรมจังหวัดสมุทรปราการ ในการนำทุนทางวัฒนธรรมมาสร้างมูลค่าเพิ่ม ประจำปี ๒๕๕๗	๒,๕๐๐,๐๐๐
๒๕๕๗	อุดหนุนสภาวัฒนธรรมจังหวัดสมุทรปราการ เพื่อเป็นค่าใช้จ่ายตามโครงการส่งเสริมวิถีประเพณีแห่เทียนจำนำพรรษาจังหวัดสมุทรปราการ	๗๐๒,๖๐๐
๒๕๕๗	อุดหนุนสภาวัฒนธรรมอำเภอพระประแดง เพื่อจ่ายเป็นค่าใช้จ่ายตามโครงการอบรมสาริตมารยาทไทย	๑๖๓,๐๐๐
๒๕๕๗	อุดหนุนสภาวัฒนธรรมอำเภอพระประแดง เพื่อจ่ายเป็นค่าใช้จ่ายตามโครงการประเพณีแห่ธงส์-ธงตะขาบของชาวไทย-รามัญ อำเภอพระประแดง ประจำปี ๒๕๕๗	๕๐๐,๐๐๐
๒๕๕๗	โครงการส่งเสริมการท่องเที่ยวของจังหวัดสมุทรปราการ	๑๑๖,๕๐๐,๐๐๐
	รวมงบประมาณ	๑๔๓,๓๖๕,๖๐๐

ปีงบประมาณ	โครงการ	งบประมาณ(บาท)
๒๕๕๘	โครงการส่งเสริมและสนับสนุนวัฒนธรรมประเพณี และวันสำคัญทางศาสนา จังหวัดสมุทรปราการ	๕,๐๐๐,๐๐๐
๒๕๕๘	อุดหนุนเทศบาลนครสมุทรปราการเพื่อใช้จ่ายตามโครงการปรับปรุงอาคารวิหาร พระพุทธชินราชมงคลปรกาการและปฏิภูมิทัศน์โดยรอบ	๓๑,๕๐๐,๐๐๐
๒๕๕๘	โครงการส่งเสริมการท่องเที่ยวของจังหวัดสมุทรปราการ	๑๑๐,๕๐๐,๐๐๐
๒๕๕๘	อุดหนุนเทศบาลนครสมุทรปราการเพื่อจ่ายเป็นค่าใช้จ่าย ตามโครงการจัดทำบริการสาธารณะร่วมกันระหว่างองค์กรปกครองส่วนท้องถิ่น ด้านตลาดเชิงท่องเที่ยว ศูนย์กลางการจำหน่ายผลผลิตทางการประมงและศูนย์ส่งเสริม พัฒนาเศรษฐกิจจังหวัดสมุทรปราการ	๒๐๐,๐๐๐,๐๐๐
๒๕๕๘	อุดหนุนเทศบาลตำบลพระสมุทรเจดีย์เพื่อเป็นค่าใช้จ่ายตามโครงการปรับปรุง โบราณสถานองค์พระสมุทรเจดีย์	๖๖,๐๐๐,๐๐๐
๒๕๕๘	อุดหนุนสภาวัฒนธรรมจังหวัดสมุทรปราการ เพื่อเป็นค่าใช้จ่ายตามโครงการส่งเสริม สนับสนุนวัฒนธรรมประเพณีอันดีงามของจังหวัดสมุทรปราการ	๑๓,๗๘๐,๐๐๐
	รวมงบประมาณ	๓๖๒,๕๒๐,๐๐๐
ปีงบประมาณ	โครงการ	งบประมาณ(บาท)
๒๕๕๙	โครงการจัดกิจกรรมในงานนมัสการองค์พระสมุทรเจดีย์และงานกาชาดจังหวัด สมุทรปราการ	๓,๐๐๐,๐๐๐
๒๕๕๙	โครงการจัดทำสื่อประชาสัมพันธ์และกิจกรรมการท่องเที่ยวจังหวัดสมุทรปราการ	๒๒,๓๖๕,๖๐๐
๒๕๕๙	โครงการเทศกาลอาหารทะเลและดนตรีจังหวัดสมุทรปราการ “รื่นรมย์ ชมของดี สมุทรปราการ”	๘,๐๐๐,๐๐๐
๒๕๕๙	โครงการเสริมสร้างภาพลักษณ์และประชาสัมพันธ์การท่องเที่ยวจังหวัดสมุทรปราการ	๑๘,๐๐๐,๐๐๐
๒๕๕๙	โครงการส่งเสริมการท่องเที่ยวของจังหวัดสมุทรปราการ “ตลาดน้ำดอกแก้ว” ในงานกาชาด	๑๒,๐๐๐,๐๐๐
๒๕๕๙	โครงการส่งเสริมการท่องเที่ยวของจังหวัดสมุทรปราการ “จัดงานประเพณีรับบัว”	๑๐,๐๐๐,๐๐๐
๒๕๕๙	โครงการส่งเสริมการท่องเที่ยวจังหวัดสมุทรปราการจัดงาน “รำลึกวิกฤตการณ์ ร.ศ. ๑๑๒”	๑๐,๐๐๐,๐๐๐
๒๕๕๙	โครงการส่งเสริมการท่องเที่ยวของจังหวัดสมุทรปราการในงานเทศกาลเที่ยวเมืองไทย	๕,๐๐๐,๐๐๐
๒๕๕๙	โครงการส่งเสริมการท่องเที่ยวจังหวัดสมุทรปราการ “ประเพณีสงกรานต์”	๔,๕๐๐,๐๐๐
๒๕๕๙	โครงการส่งเสริมการท่องเที่ยวเชิงประวัติศาสตร์ “สมโภชสมุทรปราการ”	๑๐,๐๐๐,๐๐๐
๒๕๕๙	โครงการส่งเสริมการท่องเที่ยวเชิงวัฒนธรรมและประเพณีอันดีงามของท้องถิ่น จังหวัดสมุทรปราการ “ประเพณีลอยกระทงจังหวัดสมุทรปราการ”	๕,๐๐๐,๐๐๐
๒๕๕๙	โครงการเสริมสร้างภาพลักษณ์และประชาสัมพันธ์การท่องเที่ยวจังหวัดสมุทรปราการ	๒๐,๐๐๐,๐๐๐
๒๕๕๙	อุดหนุนเทศบาลนครสมุทรปราการเพื่อจ่ายเป็นค่าใช้จ่าย ตามโครงการจัดทำบริการสาธารณะร่วมกันระหว่างองค์กรปกครองส่วนท้องถิ่น ด้านตลาดเชิงท่องเที่ยว ศูนย์กลางการจำหน่ายผลผลิตทางการประมงและศูนย์ส่งเสริม พัฒนาเศรษฐกิจจังหวัดสมุทรปราการ	๒๐๐,๐๐๐,๐๐๐
	รวมงบประมาณ	๓๖๗,๘๖๕,๖๐๐

ปีงบประมาณ	โครงการ	งบประมาณ(บาท)
๒๕๖๐	โครงการส่งเสริมการท่องเที่ยวจังหวัดสมุทรปราการจัดงาน “รำลึกวิกฤตการณ์ ร.ศ. ๑๑๒”	๑๐,๐๐๐,๐๐๐
๒๕๖๐	โครงการส่งเสริมการท่องเที่ยวจังหวัดสมุทรปราการ “ประเพณีสงกรานต์”	๔,๕๐๐,๐๐๐
๒๕๖๐	โครงการส่งเสริมการท่องเที่ยวเชิงประวัติศาสตร์ “สมโภชสมุทรปราการ”	๑๐,๐๐๐,๐๐๐
๒๕๖๐	โครงการส่งเสริมการท่องเที่ยวของจังหวัดสมุทรปราการ “ตลาดน้ำดอกแก้ว” ในงานกาชาด	๑๒,๐๐๐,๐๐๐
๒๕๖๐	โครงการจัดทำสื่อประชาสัมพันธ์และกิจกรรมการท่องเที่ยวจังหวัดสมุทรปราการ	๒๒,๓๖๕,๖๐๐
๒๕๖๐	โครงการจัดกิจกรรมในงานนมัสการองค์พระสมุทรเจดีย์และงานกาชาดจังหวัดสมุทรปราการ	๓,๐๐๐,๐๐๐
๒๕๖๐	โครงการส่งเสริมการท่องเที่ยวของจังหวัดสมุทรปราการ “จัดงานประเพณีรับบัว”	๑๐,๐๐๐,๐๐๐
๒๕๖๐	โครงการส่งเสริมการท่องเที่ยวเชิงวัฒนธรรมและประเพณีอันดีงามของท้องถิ่นจังหวัดสมุทรปราการ “ประเพณีลอยกระทงจังหวัดสมุทรปราการ”	๕,๐๐๐,๐๐๐
๒๕๖๐	โครงการเทศกาลอาหารทะเลและดนตรีจังหวัดสมุทรปราการ “รื่นรมย์ ชมของดีสมุทรปราการ”	๘,๐๐๐,๐๐๐
๒๕๖๐	โครงการเสริมสร้างภาพลักษณ์และประชาสัมพันธ์การท่องเที่ยวจังหวัดสมุทรปราการ	๒๐,๐๐๐,๐๐๐
๒๕๖๐	โครงการจัดทำป้ายประชาสัมพันธ์การท่องเที่ยวจังหวัดสมุทรปราการ	๘,๒๐๐,๐๐๐
	รวมงบประมาณ	๑๑๓,๐๖๕,๖๐๐
ปีงบประมาณ	โครงการ	งบประมาณ(บาท)
๒๕๖๑	โครงการส่งเสริมการท่องเที่ยวจังหวัดสมุทรปราการ “ประเพณีสงกรานต์”	๔,๕๐๐,๐๐๐
๒๕๖๑	โครงการส่งเสริมการท่องเที่ยวจังหวัดสมุทรปราการจัดงาน “รำลึกวิกฤตการณ์ ร.ศ. ๑๑๒”	๑๐,๐๐๐,๐๐๐
๒๕๖๑	โครงการส่งเสริมการท่องเที่ยวเชิงประวัติศาสตร์ “สมโภชสมุทรปราการ”	๑๐,๐๐๐,๐๐๐
๒๕๖๑	โครงการจัดทำสื่อประชาสัมพันธ์และกิจกรรมการท่องเที่ยวจังหวัดสมุทรปราการ	๒๒,๓๖๕,๖๐๐
๒๕๖๑	โครงการจัดกิจกรรมในงานนมัสการองค์พระสมุทรเจดีย์และงานกาชาดจังหวัดสมุทรปราการ	๓,๐๐๐,๐๐๐
๒๕๖๑	โครงการส่งเสริมการท่องเที่ยวของจังหวัดสมุทรปราการ “จัดงานประเพณีรับบัว”	๑๐,๐๐๐,๐๐๐
๒๕๖๑	โครงการส่งเสริมการท่องเที่ยวเชิงวัฒนธรรมและประเพณีอันดีงามของท้องถิ่นจังหวัดสมุทรปราการ “ประเพณีลอยกระทงจังหวัดสมุทรปราการ”	๕,๐๐๐,๐๐๐
๒๕๖๑	โครงการเทศกาลอาหารทะเลและดนตรีจังหวัดสมุทรปราการ “รื่นรมย์ ชมของดีสมุทรปราการ”	๘,๐๐๐,๐๐๐
๒๕๖๑	โครงการเสริมสร้างภาพลักษณ์และประชาสัมพันธ์การท่องเที่ยวจังหวัดสมุทรปราการ	๒๐,๐๐๐,๐๐๐
๒๕๖๑	โครงการจัดทำป้ายประชาสัมพันธ์การท่องเที่ยวจังหวัดสมุทรปราการ	๘,๒๐๐,๐๐๐
	รวมงบประมาณ	๑๑๓,๓๖๕,๖๐๐



อย่างไรก็ตาม แม้ว่า การสนับสนุนและส่งเสริมกิจกรรมด้านการท่องเที่ยวในจังหวัดสมุทรปราการจะไม่ได้เกิดจากหน่วยงานของ อบจ.สมุทรปราการ เพียงแห่งเดียว แต่ผลที่ได้รับจากความพยายามและร่วมแรงร่วมใจกันของทุกฝ่าย ผลักดันให้จังหวัดสมุทรปราการเกิดการเปลี่ยนแปลงด้านการท่องเที่ยวขึ้นอย่างชัดเจน ดังจะเห็นได้จากข้อมูลของสำนักงานสถิติแห่งชาติ ในหมวดการท่องเที่ยว ระหว่างปี ๒๕๕๕ - ๒๕๖๑ พบว่า จำนวนผู้มาเยี่ยมเยือน, ระยะเวลาการพำนัก โดยเฉลี่ยต่อวัน, ค่าใช้จ่ายเฉลี่ยต่อคนต่อวัน, รายได้รวมจากการท่องเที่ยว และสถิติการเข้าพักของสถานประกอบการ ล้วนเพิ่มขึ้นทั้งสิ้น

เริ่มจากจำนวนผู้เยี่ยมเยือน ปี ๒๕๕๕ มีทั้งสิ้น ๒.๑๐ ล้านคน ปี ๒๕๕๖ เพิ่มขึ้นเป็น ๒.๒๐ ล้านคน ปี ๒๕๕๗ เพิ่มขึ้นเป็น ๒.๓๕ ล้านคน ปี ๒๕๕๘ เพิ่มขึ้นเป็น ๒.๗๘ ล้านคน ปี ๒๕๕๙ ยอดเพิ่มขึ้นอย่างต่อเนื่องเป็น ๒.๙๐ ล้านคน ปี ๒๕๖๐ ทะลุ ๓.๒๑ ล้านคน และปี ๒๕๖๑ มีผู้มาเยือนสมุทรปราการถึง ๓.๓๗ ล้านคน โดยคาดว่าปี ๒๕๖๒ ยอดผู้มาเยือนน่าจะยังคงพุ่งสูงขึ้นจากปีก่อนต่อไปอีก

สถิติที่น่าสนใจและมีความหมายต่อการวิเคราะห์ผลสัมฤทธิ์จากการส่งเสริมการท่องเที่ยวในจังหวัดสมุทรปราการ ก็คือ ค่าใช้จ่ายเฉลี่ยต่อคนต่อวัน พบว่า เพิ่มขึ้นในอัตราที่สอดคล้องกับปริมาณนักท่องเที่ยว กล่าวคือ ปี ๒๕๕๕ นักท่องเที่ยวเข้ามาจับจ่ายซื้อสินค้าและบริการในจังหวัดสมุทรปราการเฉลี่ยคนละ ๑,๑๙๘.๙๒ บาทต่อคน เมื่อเทียบกับ ปี ๒๕๖๑ พบว่ายอดการใช้จ่ายพุ่งขึ้นเป็นวันละ ๑,๕๓๓.๖๗ บาทต่อคน

หากพิจารณาข้อมูลรายได้รวมจากการท่องเที่ยวของทั้งจังหวัดจะยิ่งเห็นผลเด่นชัดมากยิ่งขึ้น โดยสำนักงานสถิติแห่งชาติรายงานว่า ปี ๒๕๕๕ สมุทรปราการมีรายได้จากการท่องเที่ยวทั้งสิ้น ๓,๔๕๑.๖๖ ล้านบาท ปี ๒๕๕๖ เพิ่มขึ้นเป็น ๓,๗๖๘.๕๖ ล้านบาท ปี ๒๕๕๗ รายได้ทะลุ ๔,๐๔๔.๕๐ ล้านบาท ปี ๒๕๕๘ รายได้ยังพุ่งต่อไปที่ ๔,๙๐๑.๑๖ ล้านบาท ปี ๒๕๕๙ รายได้ขยับไปที่ ๕,๒๖๕.๓๖ ล้านบาท ปี ๒๕๖๐ ทะลุ ๖,๑๔๔.๖๕ ล้านบาท และปี ๒๕๖๑ พุ่งไปที่ ๖,๖๑๑.๔๔ ล้านบาท ซึ่งถือว่าทำลายสถิติการหารายได้จากการท่องเที่ยวสูงชันทุกปี

จากข้อมูลดังกล่าวจะพบว่า ในช่วง ๓ ปีให้หลัง อัตราการเพิ่มขึ้นของปริมาณนักท่องเที่ยวและรายได้จากการท่องเที่ยวของจังหวัดสมุทรปราการเพิ่มสูงขึ้นในอัตราก้าวกระโดดอย่างชัดเจน ย่อมเป็นเครื่องพิสูจน์ให้เห็นแล้วว่า ผลของการสนับสนุนงบประมาณขององค์การบริหารส่วนจังหวัดสมุทรปราการและหน่วยงานอื่นๆ บรรลุเป้าหมายตามที่กำหนดเอาไว้อย่างชัดเจน

และเป็นที่น่าสังเกตว่า การก้าวกระโดดของสถิติดังกล่าวเป็นไปในทิศทางเดียวกันกับการเพิ่มขึ้นของงบประมาณการสนับสนุนและส่งเสริมการท่องเที่ยวของ อบจ.สมุทรปราการ อย่างมีนัยสำคัญ

คำถามมีต่อไปว่า อะไรเป็นปัจจัยที่ส่งผลต่อรายได้และปริมาณนักท่องเที่ยวที่เพิ่มสูงขึ้นในช่วง ๓ ปีที่ผ่านมา คำตอบก็คือ มาจากหลายปัจจัย เริ่มจากสถานการณ์ทางการเมืองที่เริ่มคลี่คลาย ส่งผลให้นักท่องเที่ยวเริ่มหันกลับมาท่องเที่ยวในประเทศไทยมากขึ้น ขณะที่สมุทรปราการมีสนามบินสุวรรณภูมิย่อมได้รับผลเชิงบวกตามไปด้วย

นอกจากนี้ยังได้รับผลเชิงบวกจากการรณรงค์ส่งเสริมการท่องเที่ยวในรูปแบบต่างๆ เช่น การจัดกิจกรรม การเปิดตัวโครงการรณรงค์ การขึ้นป้ายคัดเอาท์ขนาดใหญ่บริเวณเส้นทางสายหลัก มีการเปิดตัวแนะนำแหล่งท่องเที่ยวใหม่ๆ อยู่เสมอ นอกจากนี้ยังมีการเผยแพร่ข้อมูลและข่าวสารกระจายไปยังกลุ่มเป้าหมายทั้งในและต่างประเทศเพิ่มมากขึ้น

และปัจจัยสุดท้ายที่คาดว่าจะส่งผลต่อการท่องเที่ยวในจังหวัดสมุทรปราการในอนาคตก็คือ การมีรถไฟฟ้ายานสีเขียวที่เปิดให้บริการจากย่านใจกลางกรุงเทพฯ ผ่านใจกลางเมืองสมุทรปราการ ไปจนถึงสถานีตากอากาศบางปู และในอนาคตอันใกล้จะมีรถไฟฟ้ามอเตอร์สายสีเหลือง มาเชื่อมกับสถานีสำโรงเพื่อเชื่อมการเดินทางไปยังฝั่งตะวันออกของกรุงเทพฯ ซึ่งปัจจัยการเดินทางด้วยระบบขนส่งมวลชนรถไฟฟ้ายานสีเขียวดังกล่าว ถือเป็นปัจจัยบวกต่อบรรยากาศการท่องเที่ยวของสมุทรปราการที่มีแนวโน้มดีอยู่แล้วให้ดียิ่งขึ้นอีก



สรุปสถานการณ์การท่องเที่ยวภายในจังหวัดสมุทรปราการ

• ระหว่างปี ๒๕๕๕-๒๕๖๑

CHAPTER 1

รายการ	รายการย่อย	ประเภทผู้เยี่ยมชม	๒๕๕๕	๒๕๕๖	๒๕๕๗	๒๕๕๘	๒๕๕๙	๒๕๖๐	๒๕๖๑
จำนวนผู้เยี่ยมชม	รวม	ชาวไทย	๑,๓๑๐,๕๓๙	๑,๓๘๖,๒๑๕	๑,๕๑๓,๗๕๐	๑,๗๘๙,๒๗๒	๑,๘๗๓,๕๗๖	๒,๐๗๘,๕๓๖	๒,๑๘๐,๙๕๘
		ชาวต่างประเทศ	๗๙๖,๘๙๙	๘๑๗,๘๕๘	๘๓๖,๕๙๐	๙๙๑,๑๕๗	๑,๐๒๖,๗๐๔	๑,๑๔๐,๓๙๘	๑,๑๙๒,๖๘๑
		รวม	๒,๑๐๗,๔๓๓	๒,๒๐๔,๐๗๓	๒,๓๕๐,๓๔๐	๒,๗๘๐,๔๒๙	๒,๙๐๐,๒๘๐	๓,๒๑๘,๙๓๔	๓,๓๗๓,๖๓๙
	จำนวนนักท่องเที่ยว	ชาวไทย	๓๕๒,๑๖๓	๔๐๘,๓๙๓	๔๔๘,๕๕๑	๕๒๑,๐๗๐	๕๕๒,๘๒๗	๖๐๔,๓๕๐	๖๑๙,๓๐๔
		ชาวต่างประเทศ	๒๙๖,๕๗๕	๒๙๕,๐๙๔	๓๐๔,๐๑๙	๓๕๒,๙๙๗	๓๖๕,๐๗๗	๔๐๗,๙๑๙	๔๑๗,๙๔๒
		รวม	๖๔๘,๗๓๘	๗๐๓,๔๘๗	๗๕๒,๕๗๐	๘๗๔,๐๖๖	๙๑๗,๙๐๔	๑,๐๑๒,๒๖๙	๑,๐๓๗,๒๔๖
	จำนวนนักท่องเที่ยว	ชาวไทย	๙๕๘,๓๗๖	๙๗๗,๘๒๒	๑,๐๖๕,๑๙๙	๑,๒๖๘,๒๐๒	๑,๓๑๖,๖๔๙	๑,๔๗๓,๑๘๖	๑,๕๖๑,๖๕๔
		ชาวต่างประเทศ	๕๐๐,๓๑๙	๕๒๒,๗๖๔	๕๕๒,๕๗๑	๖๓๘,๑๖๖	๖๖๑,๖๒๗	๗๓๗,๔๗๙	๗๗๔,๗๓๙
		รวม	๑,๔๕๘,๖๙๕	๑,๕๐๐,๕๘๖	๑,๕๙๗,๗๗๐	๑,๙๐๖,๓๖๘	๑,๙๗๘,๒๗๖	๒,๒๑๑,๖๖๕	๒,๓๓๖,๓๙๓
ระยะเวลาพำนักโดยเฉลี่ย (วัน)	ชาวไทย	๒.๐๘	๒.๐๑	๑.๘๙	๑.๗๒	๑.๗๑	๑.๗๒	๑.๖๙	
	ชาวต่างประเทศ	๒.๓๒	๒.๔๖	๒.๓๘	๒.๓๒	๒.๒๗	๒.๒๗	๒.๒๒	
	รวม	๒.๑๙	๒.๒๐	๒.๐๙	๑.๙๖	๑.๙๓	๑.๙๔	๑.๙๐	
ค่าใช้จ่ายโดยเฉลี่ย (บาท/คน/วัน)	ชาวไทย								
	ชาวต่างประเทศ								
	รวม								
ผู้เยี่ยมชม	นักท่องเที่ยว	ชาวไทย	๑,๐๒๖.๑๕	๑,๐๗๒.๓๗	๑,๑๐๘.๓๒	๑,๑๗๒.๘๗	๑,๒๑๗.๗๒	๑,๒๖๘.๘๕	๑,๓๑๓.๖๔
		ชาวต่างประเทศ	๑,๔๔๔.๙๓	๑,๔๗๓.๒๘	๑,๕๒๐.๙๗	๑,๖๐๘.๖๐	๑,๖๖๗.๑๙	๑,๗๘๘.๗๒	๑,๘๗๐.๗๘
		รวม	๑,๔๗๐.๙๗	๑,๕๔๕.๖๕	๑,๖๒๙.๒๙	๑,๗๘๑.๔๗	๑,๘๘๕.๙๔	๑,๙๕๖.๕๗	๒,๑๘๔.๔๒
	นักท่องเที่ยว	ชาวไทย	๑,๓๒๗.๑๔	๑,๓๘๔.๙๙	๑,๔๕๕.๔๑	๑,๕๕๘.๒๐	๑,๖๐๕.๒๓	๑,๖๖๘.๙๑	๑,๗๓๗.๑๙
		ชาวต่างประเทศ	๑,๗๒๔.๐๖	๑,๗๕๐.๗๕	๑,๘๐๙.๘๔	๑,๙๐๐.๐๕	๑,๙๖๒.๑๒	๒,๐๕๔.๑๘	๒,๑๖๐.๔๗
		รวม	๑,๕๑๑.๒๕	๑,๕๕๖.๖๔	๑,๖๖๕.๒๕	๑,๗๑๐.๒๕	๑,๗๖๗.๓๕	๑,๘๒๓.๐๙	๑,๙๙๗.๖๖
	นักท่องเที่ยว	ชาวไทย	๗๙๕.๙๗	๘๐๙.๙๕	๘๓๒.๘๘	๙๐๗.๖๒	๙๔๗.๔๓	๙๘๖.๗๗	๑,๐๒๙.๗๕
		ชาวต่างประเทศ	๑,๐๖๑.๔๖	๑,๐๘๘.๐๑	๑,๑๒๑.๐๓	๑,๒๐๘.๓๗	๑,๒๖๓.๙๓	๑,๓๓๑.๔๙	๑,๔๐๔.๐๘
		รวม	๘๖๗.๐๒	๘๙๖.๘๑	๙๕๓.๙๑	๑,๐๑๖.๐๐	๑,๐๕๑.๓๖	๑,๑๑๘.๒๖	๑,๑๕๓.๘๓
รายได้การท่องเที่ยว (ล้านบาท)	ชาวไทย								
	ชาวต่างประเทศ								
	รวม								
สถานประกอบการที่พักแรม	ชาวไทย	๑,๗๓๕.๕๐	๑,๙๒๘.๘๗	๒,๑๒๐.๑๔	๒,๕๓๘.๖๑	๒,๗๕๐.๗๑	๓,๑๘๙.๔๙	๓,๔๒๖.๓๒	
	ชาวต่างประเทศ	๑,๗๑๖.๑๖	๑,๘๓๙.๖๙	๑,๙๒๔.๓๖	๒,๓๖๒.๕๕	๒,๕๑๔.๖๕	๒,๕๕๕.๑๖	๓,๑๘๕.๑๒	
	รวม	๓,๔๕๑.๖๖	๓,๗๖๘.๕๖	๔,๐๔๔.๕๐	๔,๙๐๑.๑๖	๕,๒๖๕.๓๖	๕,๗๔๔.๖๕	๖,๖๑๑.๔๔	
จำนวนนักท่องเที่ยว	รวม	๒,๙๘๙	๓,๐๗๘	๓,๓๗๑	๔,๐๑๒	๓,๘๙๓	๔,๓๘๐	๔,๓๘๐	
	อัตราการเข้าพัก	๓๗.๓๓	๔๗.๕๒	๕๒.๙๓	๕๘.๔๐	๖๑.๑๑	๖๔.๐๒	๖๕.๗๖	
	จำนวนผู้เข้ามาเข้าพัก	ชาวไทย	๓๔๖,๐๒๖	๓๘๙,๗๘๓	๔๓๑,๖๐๗	๕๐๓,๕๕๔	๕๒๕,๔๓๔	๕๘๖,๖๙๗	๖๐๐,๓๔๔
		ชาวต่างประเทศ	๒๓๘,๘๘๙	๒๕๐,๒๖๖	๒๕๙,๓๑๗	๓๑๘,๓๓๓	๓๒๙,๕๕๘	๓๖๗,๗๙๕	๓๘๒,๘๙๓
รวม	๕๘๔,๙๑๕	๖๔๐,๐๔๙	๖๙๐,๙๒๔	๘๒๑,๘๘๗	๘๕๕,๐๓๒	๙๕๔,๔๙๒	๙๘๓,๒๓๗		

ที่มา : สำนักงานสถิติแห่งชาติ



การจัดการทรัพยากรธรรมชาติและสิ่งแวดล้อม

การดำเนินงานตามแผนยุทธศาสตร์นี้ อบจ.สมุทรปราการ ในอดีตมุ่งเน้นสร้างเครือข่ายความร่วมมือจากทุกภาคส่วนในการรักษาฐานทรัพยากรธรรมชาติและสิ่งแวดล้อมอย่างยั่งยืน รวมถึงเตรียมพร้อมสร้างเสริมศักยภาพการจัดการขยะมูลฝอยและของเสียอันตรายอย่างมีประสิทธิภาพเป็นระบบ

นอกจากนี้ยังสร้างเสริมศักยภาพการจัดการปัญหาอุทกภัยและคุณภาพน้ำแบบบูรณาการ และสร้างเสริมศักยภาพการจัดการปัญหามลพิษทางอากาศ

ปรับปรุงซ่อมแซมประตุน้ำในพื้นที่กระเพาะหมู

เมื่อปี ๒๕๕๗ สมัยที่นายชนม์สวัสดิ์ อัศวเหม ดำรงตำแหน่งนายกองค์การบริหารส่วนจังหวัดสมุทรปราการ ในขณะนั้น มีแนวความคิดที่จะอนุรักษ์พื้นที่บางกะเจ้า ซึ่งเปรียบเสมือนปอดแห่งสุดท้ายให้กับชาวสมุทรปราการ ซึ่งพื้นที่กระเพาะหมูหรือบางกะเจ้ามีพื้นที่รวมถึง ๖ ตำบล กว่า ๑๐,๐๐๐ ไร่ มีความพิเศษคือเป็นแหล่งรวมความหลากหลายทางชีวภาพที่มีความอุดมสมบูรณ์ทั้งพืชและสัตว์ และเป็นพื้นที่อนุรักษ์ตามแนวพระราชดำริของพระบาทสมเด็จพระเจ้าอยู่หัวรัชกาลที่ ๙ ให้รักษาผืนป่านี้ไว้ เพื่อเป็นพื้นที่เกษตรกรรมและเป็นพื้นที่สีเขียว รวมถึงเพื่อให้เป็นปอดของคนสมุทรปราการและกรุงเทพฯ

แต่ต่อมาสถานการณ์จากภัยธรรมชาติ เช่น สภาพน้ำขึ้น-น้ำลง การกัดเซาะของสายน้ำ รวมไปถึงการเปลี่ยนแปลงของสภาพภูมิอากาศ ส่งผลให้ประตุน้ำทั้ง ๓๔ แห่ง ซึ่งผ่านการใช้งานมานานกว่า ๑๐ ปีชำรุดทรุดโทรม ไม่สามารถใช้งานได้อย่างเต็มประสิทธิภาพ ที่สำคัญไม่สามารถควบคุมปริมาณการไหลเข้าและออกของน้ำได้ ส่งผลให้พื้นที่ทำการเกษตร พืชพันธุ์ไม้ดอกไม้ผลดั้งเดิมหลายอย่างเสียหายและเริ่มสูญพันธุ์ไป

ทางองค์การบริหารส่วนจังหวัดสมุทรปราการจึงได้ประสานกรมโยธาธิการและผังเมืองสมุทรปราการ ซึ่งเป็นผู้ดูแลพื้นที่ เพื่อขอรับมอบสิทธิในการดูแลประตุน้ำทั้งหมดมายัง อบจ.สมุทรปราการ หลังจากได้รับการอนุมัติ อบจ.ได้บรรจุเข้าแผนพัฒนาสามปี (พ.ศ.๒๕๕๘-๒๕๖๐) ขององค์การบริหารส่วนจังหวัดสมุทรปราการ และสภาองค์การบริหารส่วนจังหวัดสมุทรปราการได้อนุมัติงบประมาณจำนวน ๔๔๑,๓๕๐,๐๐๐ บาท ในปีงบประมาณ ๒๕๕๘ ให้ดำเนินการซ่อมประตุน้ำทั้ง ๓๔ แห่ง



โครงการปรับปรุงซ่อมแซมประตุน้ำในพื้นที่กระเพาะหมู



โครงการปรับปรุงซ่อมแซมประตูระบายน้ำในพื้นที่ระพีผะหมุ

CHAPTER 1



จุดก่อสร้างและปรับปรุงประตูระบายน้ำ
รอบกระเพาะหมูจำนวน ๓๔ แห่ง

โครงการปรับปรุงซ่อมแซมประตุน้ำในพื้นที่เกาะพะงัน จำนวน ๔๔๑,๓๕๐,๐๐๐ บาท (งบประมาณปี ๒๕๕๘) เป็นประตุน้ำขนาดใหญ่ ๓๐ ประตู ประตุน้ำขนาดเล็ก ๔ ประตู ปัจจุบันดำเนินการแล้วเสร็จทั้งหมดเรียบร้อยแล้ว

รายละเอียดคุณสมบัติซ่อมประตุน้ำในพื้นที่เกาะพะงัน จำนวน ๓๔ แห่ง

ลำดับ	ชื่อประตุน้ำ	ความกว้าง	พื้นที่
๑	ประตุน้ำคลองครูโปร	กว้าง ๒.๕๐ เมตร.	อบต.บางยอ
๒	ประตุน้ำคลองลัดบางยอ	กว้าง ๒.๕๐ เมตร	อบต.บางยอ
๓	ประตุน้ำคลองท่าบา	กว้าง ๒.๕๐ เมตร	อบต.บางยอ
๔	ประตุน้ำคลองบางกะเจ้ากลาง	กว้าง ๓.๕๐ เมตร	อบต.บางยอ
๕	ประตุน้ำคลองยายซิด	กว้าง ๒.๕๐ เมตร	อบต.บางกะเจ้า
๖	ประตุน้ำคลองสวนหมาก	กว้าง ๒.๕๐ เมตร	อบต.บางกะเจ้า
๗	ประตุน้ำคลองแป๊ะห้วด	กว้าง ๒.๕๐ เมตร	อบต.บางกะเจ้า
๘	ประตุน้ำคลองกระเบื้องบน	กว้าง ๒.๕๐ เมตร	อบต.บางกะเจ้า
๙	ประตุน้ำคลองกระเบื้องล่าง	กว้าง ๒.๕๐ เมตร	อบต.บางกะเจ้า
๑๐	ประตุน้ำคลองโรงปูน	กว้าง ๒.๕๐ เมตร	อบต.บางกะเจ้า
๑๑	ประตุน้ำคลองยายทาบ	กว้าง ๒.๕๐ เมตร	อบต.บางกะเจ้า
๑๒	ประตุน้ำคลองฝัก	กว้าง ๑.๐๐ เมตร	อบต.บางกะเจ้า
๑๓	ประตุน้ำคลองกำนัน	กว้าง ๒.๕๐ เมตร	อบต.บางกอนิว
๑๔	ประตุน้ำคลองวัด	กว้าง ๒.๕๐ เมตร	อบต.บางกอนิว
๑๕	ประตุน้ำคลองท่าเรือเขียว	กว้าง ๒.๕๐ เมตร	อบต.บางกอนิว
๑๖	ประตุน้ำคลองแพ	กว้าง ๒.๕๐ เมตร	อบต.บางกอนิว
๑๗	ประตุน้ำคลองเพด	กว้าง ๒.๕๐ เมตร	อบต.บางกอนิว
๑๘	ประตุน้ำคลองตาสี	กว้าง ๒.๕๐ เมตร	อบต.บางกอนิว
๑๙	ประตุน้ำคลองกำยายเอ็ด	กว้าง ๒.๕๐ เมตร	อบต.บางกอนิว
๒๐	ประตุน้ำคลองบางน้ำผึ้งนอก	กว้าง ๒.๕๐ เมตร	อบต.บางน้ำผึ้ง
๒๑	ประตุน้ำคลองยายริ้ว	กว้าง ๒.๕๐ เมตร	อบต.บางน้ำผึ้ง
๒๒	ประตุน้ำคลองบางน้ำผึ้ง	กว้าง ๓.๕๐ เมตร	อบต.บางน้ำผึ้ง
๒๓	ประตุน้ำคลองยายทรง	กว้าง ๒.๕๐ เมตร	อบต.บางน้ำผึ้ง
๒๔	สร้างสาธารณะ แห่งที่ ๑	กว้าง ๑.๐๐ เมตร	อบต.บางน้ำผึ้ง
๒๕	สร้างสาธารณะ แห่งที่ ๒	กว้าง ๑.๐๐ เมตร	อบต.บางน้ำผึ้ง
๒๖	สร้างสาธารณะ แห่งที่ ๓	กว้าง ๑.๐๐ เมตร	อบต.บางน้ำผึ้ง
๒๗	ประตุน้ำคลองตาสัก	กว้าง ๒.๕๐ เมตร	อบต.บางกระสอบ
๒๘	ประตุน้ำคลองตาแดง	กว้าง ๒.๕๐ เมตร	อบต.บางกระสอบ
๒๙	ประตุน้ำคลองเจ็ดสิบไร่	กว้าง ๒.๕๐ เมตร	อบต.บางกระสอบ
๓๐	ประตุน้ำคลองลัดบางยอ	กว้าง ๒.๕๐ เมตร	อบต.บางกระสอบ
๓๑	ประตุน้ำคลองไทเสา	กว้าง ๒.๕๐ เมตร	อบต.บางกระสอบ
๓๒	ประตุน้ำคลองวัดบางกระสอบ	กว้าง ๒.๕๐ เมตร	อบต.บางกระสอบ
๓๓	ประตุน้ำคลองปากคด	กว้าง ๒.๕๐ เมตร	อบต.บางกระสอบ
๓๔	ประตุน้ำคลองวัดจากแดง	กว้าง ๒.๕๐ เมตร	อบต.บางกระสอบ

อย่างไรก็ตามการปรับปรุงประตุน้ำทั้งหมด เป็นเพียงกระบวนการแรกในการแก้ไขปัญหาท่วมพื้นที่เกาะพะงัน เนื่องจากในสภาพความเป็นจริงน้ำยังคงเล็ดลอดเข้าพื้นที่ได้อีกหลายช่องทาง เนื่องจากผนังกั้นน้ำเดิมชำรุดเสียหายเป็นส่วนใหญ่ ซึ่งองค์การบริหารส่วนจังหวัดสมุทรปราการ กำลังพยายามหาวิธีการในการปรับปรุงแก้ไขเพื่อจัดทำระบบป้องกันน้ำท่วมอย่างมีประสิทธิภาพและสมบูรณ์ที่สุดต่อไป

แผนอนาคต : สองโครงการพัฒนา สร้างความก้าวหน้าให้สมุทรปราการ

๖ พระสมุทรปราการจะไม่ได้เป็นแค่เมืองหน้าด่านทางทะเลอีกต่อไป แต่กำลังจะก้าวไปสู่การพัฒนาแบบก้าวกระโดดเทียบเคียงหรืออาจจะล้ำหน้าจังหวัดปริมณฑลในไม่ช้านี้ โดยมีปัจจัยสนับสนุนในหลายด้านด้วยกัน ไม่ว่าจะเป็นทำเลที่ตั้ง ที่เชื่อมฝั่งทะเลและภาคตะวันออกของไทย ซึ่งกำลังได้รับการส่งเสริมให้มีการขยายตัวครั้งใหญ่ในหลายโครงการ

ที่สำคัญสมุทรปราการมีสนามบินสุวรรณภูมิ ศูนย์กลางการเดินทาง และขนส่งทางอากาศที่ได้มาตรฐานระดับโลก มีรถไฟฟ้าตัดผ่านถึงสองสาย เชื่อมโยงการคมนาคมระบบรางได้อย่างสะดวกและรวดเร็ว และที่สำคัญสมุทรปราการมีต้นทุนทางด้านประวัติศาสตร์และธรรมชาติที่หาพื้นที่ใดเทียบเคียงได้ในย่านปริมณฑล จึงส่งผลให้ในช่วง ๓ ปีที่ผ่านมามีการพัฒนาในทุกๆ ด้านอย่างรวดเร็ว

ในเมื่อสถานการณ์ผ่านมาถึงจุดนี้ ประเด็นที่ชาวสมุทรปราการจะต้องตระหนักและพุ่งเป้าความสนใจไปสู่ที่หมายเดียวกันนั่นก็คือ การใช้ศักยภาพและต้นทุนที่มีอยู่ทั้งหมดนี้ให้มาเป็นพลังขับเคลื่อนแผนการพัฒนาจังหวัดให้เจริญก้าวหน้า เติบโตอย่างเป็นระบบ และที่สำคัญต้องเติมศักยภาพ สามารถรองรับการเติบโตของเมืองในอนาคตได้เป็นอย่างดี..



- ศูนย์จัดแสดงสินค้าขนาดใหญ่
ช่องทางจำหน่าย-ขยายตลาด
“ผลิตภัณฑ์ชุมชน”
- ศูนย์สังคิตและศูรียงคคิลปสมุทปรการ
แหล่งบั้นคิลปคนคตรมืออาชีพ
- พลิกโฉมสนามกีฬาบางปลา ๑๕๐ ไร่
สู่ศูนย์กีฬาทันสมัยใหญ่สุดในสมุทปรการ
- สร้างระบบจัดการขยะ
เพื่อผลิตเป็นเชื้อเพลิง (RDF)
ครอบคลุมทุกตำบลในสมุทปรการ
- กระจายลยไฟฟ้าข้ามเจ้าพระยา :
ร่นเวลาเดินทาง ๒ ฝั่ง..ส่งเสริมการท่องเที่ยว
- รถไฟฟ้าโมโนเรล : เชื่อมระบบขนส่งมวลชนระบบราง
สู่เมืองศูนย์กลางโครงการคมนาคมครบวงจร
- สกายวอล์ค : เชื่อมสถานีรถไฟฟ้า
สู่แหล่งท่องเที่ยวสมุทปรการ
- ปรับปรุงถนนรัตนโกสินทร์ ๒๐๐ ปีตลอดสาย
เตรียมความพร้อมก้าวเข้าสู่ EEC
- สร้างประตุนะบายน้ำ ๓ แห่ง :
แก้ปัญหาหน้าท่วมย่านเศรษฐกิจอย่างยั่งยืน

ศูนย์จัดแสดงสินค้าขนาดใหญ่ ช่องทางจำหน่าย-ขยายตลาด “ผลิตภัณฑ์ชุมชน”

“ถือเป็นอีกวิสัยทัศน์ของ อบจ.สมุทรปราการ ในการพัฒนาเมืองให้ก้าวหน้า เป็นแหล่งการค้า-การลงทุน ที่สมบูรณ์แบบ โดยอาศัยทำเลและศักยภาพที่ได้เปรียบ..ใกล้ท่าเรือ สนามบิน และประตูสู่ระยองเศรษฐกิจ ฝั่งตะวันออก ด้วยโครงการก่อสร้างศูนย์แสดงสินค้าและจัดนิทรรศการขนาดใหญ่และทันสมัย ให้เป็นช่องทางการจำหน่ายสินค้าและผลิตภัณฑ์ของชาวสมุทรปราการโดยเฉพาะ”

เป็นที่ทราบกันดีแล้วว่าจังหวัดสมุทรปราการมีพื้นฐานการเติบโตมาจากภาคอุตสาหกรรม อันเนื่องมาจาก ท่าเลที่ตั้งติดกับชายฝั่งทะเลและแม่น้ำเจ้าพระยาติดปากอ่าวไทย สามารถส่งสินค้าทางเรือออกไปจำหน่ายยัง ต่างประเทศได้โดยง่าย ทำให้มีโรงงานอุตสาหกรรมทั้งขนาดเล็กและใหญ่เข้ามาลงทุนเป็นจำนวนมาก

ข้อมูลจากกรมโรงงานอุตสาหกรรมพบว่า จังหวัดสมุทรปราการมีโรงงานอุตสาหกรรมที่จดทะเบียนถูกต้อง มากถึง ๖,๘๖๘ แห่ง โดยอำเภอที่มีโรงงานอุตสาหกรรมมากที่สุดได้แก่ อำเภอเมืองฯ ๒,๐๔๒ แห่ง รองลงมา เป็นอำเภอบางพลี ๑,๘๘๕ แห่ง และอำเภอพระประแดง ๑,๐๗๐ แห่ง ตามลำดับ

จากการรวบรวมข้อมูล ณ วันที่ ๑๓ ธันวาคม ๒๕๖๑ พบว่า ในจำนวนโรงงานอุตสาหกรรมทั้งหมดใน สมุทรปราการ มีเงินทุนทั้งสิ้นถึง ๖๑๕,๓๙๓.๒๑๓ ล้านบาท มีคนงานจำนวน ๔๗๐,๔๖๖ คน นับได้ว่าเป็น จังหวัดที่มีโรงงานอุตสาหกรรมเป็นจำนวนมากที่สุดในประเทศ และเป็นฐานการผลิตอุตสาหกรรมต่อเนื่อง เชื่อมโยง (Supply Chain) มีอุตสาหกรรมการผลิตที่สำคัญได้แก่ อุตสาหกรรมผลิตชิ้นส่วนยานพาหนะและ อุปกรณ์ อุตสาหกรรมผลิตภัณฑ์โลหะ/โลหะขั้นพื้นฐาน อุตสาหกรรมอาหาร อุตสาหกรรมผลิตภัณฑ์พลาสติก อุตสาหกรรมสิ่งทอ อุตสาหกรรมเครื่องใช้ไฟฟ้าและอุปกรณ์ และอุตสาหกรรมผลิตเครื่องจักรและเครื่องกล ฯลฯ

ด้วยสาเหตุและปัจจัยเหล่านี้ ทำให้องค์การบริหารส่วนจังหวัดสมุทรปราการพยายามหาแนวทางการ ดำเนินการที่จะส่งเสริมและสนับสนุนให้ผู้ประกอบการทั้งภาคอุตสาหกรรมขนาดใหญ่ ขนาดกลาง ขนาดเล็ก หรือแม้แต่ระดับชุมชน ให้สามารถขยายธุรกิจและเติบโตต่อไป ซึ่งนอกจากจะเกิดผลดีต่อรายได้จากภาษี ที่เพิ่มขึ้นแล้ว ยังจะช่วยให้ชาวสมุทรปราการมีงานทำใกล้บ้าน ด้วยการปรับปรุงระบบสาธารณูปโภคและอื่นๆ รองรับเอาไว้ล่วงหน้า



และหนึ่งในแผนงานที่ อบจ.สมุทรปราการ เตรียมความพร้อมเอาไว้ก็คือ การสร้างโอกาสและช่องทางการจำหน่ายด้วยการจัดทำโครงการจัดทำศูนย์จัดแสดงสินค้า (ตลาดขายปลีก-ขายส่ง) และศูนย์ประชุมขนาดใหญ่ขึ้น โดยมีวัตถุประสงค์เพื่อให้เป็นแหล่งจัดแสดงสินค้าและผลิตภัณฑ์ของจังหวัดสมุทรปราการ ไม่ว่าจะเป็นสินค้าจากโรงงานอุตสาหกรรม เกษตรกรรม รวมไปถึงสินค้าจากชุมชนต่างๆ ให้ผู้ผลิตและผู้บริโภคได้พบปะกันโดยตรงในราคาที่ต่ำ เนื่องจากเป็นสถานที่ราชการ แต่ได้มาตรฐานเทียบเท่าศูนย์แสดงสินค้าและศูนย์ประชุมของเอกชน เพื่อลดต้นทุนและสามารถจำหน่ายสินค้าได้ในราคาที่ต่ำกว่าท้องตลาดได้

ดังนั้นในปีงบประมาณ ๒๕๖๒ สภากองคการบริหารส่วนจังหวัดสมุทรปราการจึงได้อนุมัติงบประมาณโครงการจ้างที่ปรึกษาและสำรวจออกแบบรายละเอียดศูนย์จัดแสดงสินค้า (ตลาดขายปลีก-ขายส่ง) และศูนย์ประชุมบริเวณที่ดินราชพัสดุ แปลงหมายเลข สป ๘๘๕ ตำบลสำโรงใต้ อำเภอพระประแดง จำนวนเงิน ๔๓,๕๐๐,๐๐๐ บาท หลังจากนั้นจึงจะนำผลการศึกษามาวิเคราะห์และประเมินความคุ้มค่า เพื่อประกอบการตัดสินใจจัดทำโครงการเต็มรูปแบบต่อไป

เป็นอันว่า ในอนาคตอันใกล้นี้ชาวสมุทรปราการจะมีศูนย์แสดงสินค้าที่ได้มาตรฐานประจำจังหวัด ซึ่งจะเป็นอีกช่องทางหนึ่งในการเพิ่มโอกาสการแข่งขัน โดยเฉพาะกิจการรายย่อยให้มีโอกาสเปิดตัวสินค้าสู่สายตากลุ่มเป้าหมายทางการตลาดใหม่ๆ มากยิ่งขึ้น





● ศูนย์สังคมและศรัยาศศิลปสมุทรปราการ แหล่งบ้นศิลปะดนตรีมืออาชีพ

การส่งเสริมให้เด็กและเยาวชนมีพื้นที่แสดงออกทางด้านดนตรี เป็นอีกหนึ่งวิธีคิดของคณะผู้บริหาร อบจ.สมุทรปราการ ที่ดำเนินการมาอย่างต่อเนื่อง โดยตลอดระยะเวลา ๕-๖ ปีที่ผ่านมา ซึ่งริเริ่มมาตั้งแต่สมัยที่ นายชนม์สวัสดิ์ อัศวเหมม ดำรงตำแหน่งนายกองค์การบริหารส่วนจังหวัดสมุทรปราการ ได้ประกาศแนวทางการพัฒนาเยาวชนก้าวสู่ความเป็นนักดนตรี ด้วยการบูรณาการ สนับสนุนอุปกรณ์เครื่องดนตรีให้กับสถานศึกษาต่างๆ รวมไปถึงอุดหนุนงบประมาณครูอัตราจ้างเพื่อให้ได้บุคลากรที่มีความเชี่ยวชาญเฉพาะทางมาฝึกสอนโดยเฉพาะ

ผลจากนโยบายการส่งเสริมให้สถานศึกษาต่างๆ จัดตั้งวงโยธวาทิตปรากฏว่า ประสบความสำเร็จอย่างงดงาม หลายแห่งได้รับรางวัลจากการแข่งขันระดับชาติมาครอบครองอย่างต่อเนื่อง และมีแนวโน้มที่จะยกระดับมาตรฐานด้านดนตรีขึ้นสู่เวทีนานาชาติมากขึ้นตามลำดับ



นโยบายการสนับสนุนให้เด็กและเยาวชนสนใจด้านการดนตรียังคงมีอย่างต่อเนื่องมาจนถึงปัจจุบัน และได้ปูแนวทางการเตรียมความพร้อมในอนาคตเอาไว้ล่วงหน้า นั่นก็คือ การสนับสนุนงบประมาณเพื่อการก่อสร้างศูนย์สังคีตและดุริยางคศิลป์สมุทรปราการขึ้น เพื่อส่งเสริมให้เยาวชนมีพื้นที่แสดงออกทางด้านดนตรีในระดับสากล เช่น มิววอเคสตราและนาฏศิลป์ไทย ซึ่งขณะนี้ทางเจ้าหน้าที่อยู่ระหว่างการออกแบบโครงสร้างอาคาร กำหนดบริเวณเอาไว้ภายในอุทยานการเรียนรู้และหอชมเมืองสมุทรปราการ

หลักการเบื้องต้นก็คือ จะเป็นศูนย์ที่มีความพร้อมทางด้านสถานที่ อุปกรณ์การดนตรี ครูผู้ฝึกสอนและห้องฝึกซ้อม รวมไปถึงเวทีการแสดงที่ได้มาตรฐาน เพื่อเปิดโอกาสให้เยาวชนสมุทรปราการที่สนใจได้เข้ามาฝึกฝนทักษะการเล่นดนตรีและนาฏศิลป์ ถือเป็นการใช้เวลาว่างให้เกิดประโยชน์ และเปิดโอกาสให้แสดงฝีมือก้าวสู่ความเป็นนักดนตรีมืออาชีพต่อไป



● พลิกโฉมสนามกีฬาบางปลา ๑๕๐ ไร่ สู่ศูนย์กีฬาทันสมัยใหญ่สุดในสมุทรปราการ

สมุทรปราการเป็นจังหวัดที่มีประชากรตามทะเบียนราษฎรมากเป็นอันดับ ๑๔ ของประเทศ และอันดับ ๒ ของภาคกลาง รองจากกรุงเทพมหานคร โดยข้อมูล ณ เดือนมีนาคม ๒๕๖๑ มีประชากรตามทะเบียนราษฎรทั้งสิ้น ๑,๓๑๕,๓๗๘ คน คิดเป็น ๖๕๙,๔๑๘ ครัวเรือน แต่ในความเป็นจริงกลับพบว่าสมุทรปราการเป็นจังหวัดที่มีอัตราการไหลเวียนของกลุ่มประชากรค่อนข้างสูง

สำนักวิจัยเศรษฐกิจและการประเมินผลของบริษัทเอก เซลเลนท์บิเนสส์ จำกัด พบว่า จังหวัดสมุทรปราการมีสัดส่วนประชากรที่มีชื่อในทะเบียนราษฎร คิดเป็นร้อยละ ๕๑.๑ ไม่มีชื่อในทะเบียนราษฎร คิดเป็นร้อยละ ๔๗.๕ และประชากรที่เดินทางเข้าไปเย็นกลับ อีกประมาณร้อยละ ๑.๔ ของจำนวนประชากรที่เข้ามาอาศัยอยู่จริง



ดังนั้น เมื่อวิเคราะห์คาดการณ์จังหวัดสมุทรปราการ น่าจะมีประชากรที่เข้ามาอยู่อาศัยจริง และเข้ามาทำงานทั้งสิ้นประมาณ ๒,๕๗๔,๑๒๕ คน ซึ่งประกอบด้วยประชากรที่มีชื่ออยู่ในทะเบียนราษฎร จำนวน ๑,๓๑๕,๓๗๘ คน ประชากรที่ไม่มีชื่ออยู่ในทะเบียนราษฎร จำนวน ๑,๒๒๒,๗๐๔ คน และประชากรที่เดินทางแบบไปเช้า - เย็นกลับ จำนวน ๓๖,๐๓๘ คน

ผลที่ตามมาคือ ความแออัดในแง่ของการบริการชุมชน จนต้องมีการวางแผนแก้ปัญหาระยะยาว โดยเฉพาะพื้นที่สนามกีฬาและการออกกำลังกายให้เพียงพอ แต่เนื่องจากสมุทรปราการขาดการวางแผนมาตั้งแต่แรก จึงแทบไม่มีพื้นที่ว่างมากพอที่จะสร้างสนามกีฬาที่ได้มาตรฐานเหมือนจังหวัดอื่น



แต่เพื่อเป็นการตอบสนองความต้องการของประชาชน ประกอบกับอยู่ในกรอบภารกิจที่องค์กรปกครองส่วนท้องถิ่น จะต้องดำเนินการ จึงได้วางแผนจัดทำศูนย์กีฬาขนาดใหญ่ที่ได้มาตรฐาน สามารถรองรับการแข่งขันในระดับจังหวัดได้เป็นอย่างดี โดยมีเป้าหมายอยู่ที่บริเวณที่ดินราชพัสดุ ตำบลบางปลา อำเภอบางพลี บนเนื้อที่ ๑๕๐ ไร่ ภายใต้โครงการชื่อว่า โครงการก่อสร้างสนามกีฬาบางปลา และปรับปรุงสนามกีฬาองค์การบริหารส่วนจังหวัดสมุทรปราการ มีวัตถุประสงค์ต้องการส่งเสริมให้ประชาชนในพื้นที่และใกล้เคียงมีสถานที่ออกกำลังกาย และจัดกิจกรรมนันทนาการต่างๆ พร้อมทั้งมีแผนจะปรับปรุงภูมิทัศน์โดยรอบให้สวยงาม สามารถบรรจุผู้ชมได้มากถึง ๓๕,๐๐๐ คน

ภายในมีความทันสมัย ประกอบไปด้วยกีฬาหลากหลายประเภท มีสิ่งอำนวยความสะดวกครบครัน จัดเป็นศูนย์กีฬาที่ใหญ่ที่สุดและทันสมัยที่สุดในจังหวัดสมุทรปราการ

ล่าสุด สภากองศ์การบริหารส่วนจังหวัดสมุทรปราการ ได้อนุมัติงบประมาณปี ๒๕๖๒ จำนวน ๖๒๐ ล้านบาท ในการก่อสร้างโครงการดังกล่าวเรียบร้อยแล้ว



สร้างระบบจัดการขยะเพื่อผลิตเป็นเชื้อเพลิง (RDF) ครอบคลุมทุกตำบลในสมุทรปราการ

จากรายงานสถานการณ์มลพิษของประเทศไทยปี ๒๕๖๐ โดยกรมควบคุมมลพิษ พบว่าจังหวัดสมุทรปราการมีขยะมูลฝอยที่เกิดขึ้น ๒,๔๔๕.๖๒ ตันต่อวัน ซึ่งเป็นปริมาณการสะสมของขยะมูลฝอยที่มีมากเป็นอันดับ ๒ ของประเทศไทย หากไม่มีการกำจัดอย่างถูกวิธี โอกาสที่จะเกิดขยะตกค้างในอัตราส่วนที่เพิ่มขึ้นจึงมีความเป็นไปได้สูง

ประกอบกับรัฐบาลมีนโยบายให้การแก้ไขปัญหาขยะเป็นวาระแห่งชาติ ที่ทุกภาคส่วนจะต้องบูรณาการความร่วมมือกันในการลดปริมาณขยะ โดยกรมส่งเสริมการปกครองส่วนท้องถิ่น กระทรวงมหาดไทย ได้มอบเป็นนโยบายให้องค์กรปกครองส่วนท้องถิ่นทุกแห่งเร่งหาวิธีลดปริมาณขยะในชุมชน จนนำไปสู่เป้าหมายจังหวัดสะอาดต่อไป

สำหรับองค์การบริหารส่วนจังหวัดสมุทรปราการ ได้สนองนโยบายของรัฐบาลด้วยการจัดทำโครงการก่อสร้างระบบจัดการขยะเพื่อผลิตเป็นเชื้อเพลิง (RDF) โดยมีวัตถุประสงค์แก้ไขปัญหการจัดการขยะในชุมชน ลดผลกระทบต่อสิ่งแวดล้อม และเป็นเชื้อเพลิงทางเลือกในอนาคต ซึ่งที่ผ่านมาการคัดแยกขยะของจังหวัดสมุทรปราการจะนำไปใช้ประโยชน์ ๒ ส่วน คือ การนำไปเป็นเชื้อเพลิงและนำไปใช้ทำปุ๋ยชีวภาพ ซึ่งทางองค์การบริหารส่วนจังหวัดสมุทรปราการมีแนวคิดต่อยอดด้วยการสร้างศูนย์คัดแยกขยะแต่ละตำบลครอบคลุมทั่วพื้นที่จังหวัดสมุทรปราการ

สำหรับ “เชื้อเพลิงขยะ” (Refuse Derived Fuel: RDF) หมายถึง ขยะที่เผาไหม้ได้ โดยการนำขยะมูลฝอยชุมชนมาผ่านกระบวนการบำบัดทางกายภาพ อาทิ การคัดแยก การลดขนาด และการลดความชื้น เป็นต้น เพื่อให้ได้วัสดุที่มีค่าความร้อน ขนาด และคุณลักษณะตามวัตถุประสงค์ของการใช้งาน สอดคล้องการขนส่ง เหมาะสมในการนำไปใช้เป็นเชื้อเพลิงหลัก หรือเชื้อเพลิงเสริมในภาคอุตสาหกรรม/ชุมชน หรือโรงผลิตพลังงานจากขยะชุมชน หรือเตาเผาขยะมูลฝอยชุมชน

หากทุกท้องถิ่นมีการจัดทำโครงการก่อสร้างระบบจัดการขยะเพื่อผลิตเป็นเชื้อเพลิง (RDF) จะช่วยลดปริมาณขยะและปัญหามลพิษของจังหวัดสมุทรปราการได้อย่างยั่งยืนต่อไป





กระเช้าลอยฟ้าข้ามเจ้าพระยา : ช่วงเวลาเดินทาง ๒ ปี..ส่งเสริมการท่องเที่ยว

ปี ๒๕๕๖ องค์การบริหารส่วนจังหวัดสมุทรปราการได้ว่าจ้างบริษัทที่ปรึกษา เพื่อศึกษาและออกแบบการเชื่อมโยงเส้นทางท่องเที่ยวบริเวณสองฝั่งแม่น้ำเจ้าพระยา ถือเป็นจุดเริ่มต้นของโครงการก่อสร้างกระเช้าลอยฟ้า จากฝั่งอำเภอเมืองสมุทรปราการไปยังพื้นที่ประวัติศาสตร์บริเวณป้อมนาคราษทัตสมุทรอำเภอพระสมุทรเจดีย์ ซึ่งถือเป็นแหล่งท่องเที่ยวทางธรรมชาติที่น่าสนใจอย่างยิ่ง

ถือเป็นอีกหนึ่งนโยบายหลักของ อบจ.สมุทรปราการ ในช่วงที่มีนายชนม์สวัสดิ์ อัศวเหม ได้รับการเลือกตั้ง ในปี ๒๕๕๕ ให้เข้ามารับตำแหน่งนายกองค์การบริหารส่วนจังหวัดสมุทรปราการ ภายใต้นโยบายการผลักดันให้สมุทรปราการเป็นเมืองที่มีศักยภาพในทุกๆ ด้าน โดยเฉพาะด้านอุตสาหกรรมเพียงอย่างเดียว แต่ยิ่งเหมาะสมที่จะเป็นเมืองท่องเที่ยวเชิงประวัติศาสตร์และธรรมชาติไปพร้อมๆ กันด้วย

จุดเริ่มต้นของโครงการก่อสร้างกระเช้าลอยฟ้า เกิดขึ้นอย่างเป็นรูปธรรมในปี พ.ศ. ๒๕๕๖ โดยสภาองค์การบริหารส่วนจังหวัดสมุทรปราการได้อนุมัติงบประมาณในโครงการจ้างที่ปรึกษาศึกษาและออกแบบการเชื่อมโยงเส้นทางท่องเที่ยวสองฝั่งแม่น้ำเจ้าพระยาในพื้นที่จังหวัดสมุทรปราการ และเริ่มเดินทางศึกษาถึงผลกระทบด้านสิ่งแวดล้อมของโครงการฯ ในปี พ.ศ. ๒๕๕๗ จนกระทั่งในปี พ.ศ. ๒๕๕๘ ทีมที่ปรึกษาได้ข้อสรุปกำหนดแนวทางการพัฒนาขึ้น ๒ รูปแบบ

แบบที่ ๑ แบ่งเป็นการพัฒนาพื้นที่ระยะเร่งด่วน (๑-๓ ปี พ.ศ. ๒๕๕๘ - ๒๕๖๐) ได้แก่ การก่อสร้างเสาและกระเช้าลอยฟ้า บนพื้นที่ประมาณ ๒๐ ไร่ รวมถึงการปรับปรุงภูมิทัศน์และโครงสร้างพื้นฐานต่างๆ และการพัฒนาพื้นที่ระยะที่ ๑ (๑-๕ ปี พ.ศ. ๒๕๕๘ - ๒๕๖๒) ได้แก่ โครงการก่อสร้างอาคารอเนกประสงค์กองทัพเรือประมาณ ๑๐ ไร่ และการออกแบบก่อสร้างภูมิทัศน์โดยรอบ

ส่วนแบบที่ ๒ คือ พัฒนาพร้อมกันทั้งระยะเร่งด่วน และระยะที่ ๑ ซึ่งคณะผู้บริหาร อบจ.สมุทรปราการมีความเห็นว่าจะพัฒนาโครงการทั้งระยะเร่งด่วนและระยะที่ ๑ ไปพร้อมๆ กัน โดยเตรียมนำโครงการบรรจุเข้าแผนพัฒนาของ อบจ. ต่อไป

ต่อมาปี ๒๕๕๘ อบจ.สมุทรปราการ ได้ทำพิธีวางศิลาฤกษ์ลงเสาเอกโครงการก่อสร้างสถานีกระเช้าลอยฟ้าฯ โดยมีนายพินิจ หาญพาณิชย์ ผู้ว่าราชการจังหวัดสมุทรปราการในขณะนั้นมาเป็นประธานในฝั่งอำเภอเมืองฯ ส่วนฝั่งอำเภอพระสมุทรเจดีย์มีพลเรือเอกไกรสร จันทร์สุวานิชย์ ผู้บัญชาการทหารเรือในขณะนั้นมาเป็นประธาน

พื้นที่การก่อสร้างจุดขึ้น-ลงของกระเช้าฝั่งอำเภอเมืองฯ อยู่ในความรับผิดชอบของเทศบาลนครสมุทรปราการ เนื้อที่รวม ๑ ไร่ ๒ งาน ๖๖ ตารางวา ซึ่งผู้ออกแบบกำหนดรูปแบบเบื้องต้นเอาไว้ว่า จะสร้างเป็นอาคาร ๔ ชั้น รูปทรงคลื่นน้ำ ประกอบไปด้วยเส้นโค้งและวงกลม เพื่อให้กลมกลืนกับธรรมชาติ แต่ยังคงเน้นความทันสมัย



แบบภาพจำลองโครงการก่อสร้างสถานีกระเช้าลอยฟ้าฯ ฝั่งอำเภอพระสมุทรเจดีย์

ส่วนฝั่งอำเภอพระสมุทรเจดีย์ บริเวณป้อมนาคราชเนื้อที่ประมาณ ๓๐ ไร่ พื้นที่ราชพัสดุอยู่ในเขตการดูแลของกองทัพเรือ เป็นสถานีควบคุมการทำงานด้วยระบบคอมพิวเตอร์พร้อมโรงเก็บกระเช้าขนาดกระเช้าสามารถรองรับนักท่องเที่ยวได้สูงสุด ๑๖ คน/กระเช้า เคลื่อนที่ด้วยความเร็ว ๖ เมตร/วินาทีขนส่งผู้โดยสารได้สูงสุด ๒,๘๘๐ คน/ชั่วโมง

ถือเป็นอีกหนึ่งโครงการขนาดใหญ่ในอนาคตที่จะเชื่อมโยงการเดินทางระหว่างสองอำเภอเข้าด้วยกัน สามารถลดระยะเวลาจากการเดินทางปกติทางรถยนต์ไม่ต่ำกว่า ๓๐ นาที แต่ถ้ามีกระเช้าข้ามแม่น้ำเจ้าพระยาจะใช้เวลาเพียง ๕ นาทีเท่านั้น ที่สำคัญยังสอดคล้องกับยุทธศาสตร์การท่องเที่ยวที่สมุทรปราการมีรถไฟฟ้ายาสีเขียว

ปัจจุบันขั้นตอนอยู่ระหว่างการพิจารณาในรายละเอียดเกี่ยวกับการใช้พื้นที่ ระหว่างธนารักษ์สมุทรปราการ กองทัพเรือ และ อบจ.สมุทรปราการ เพื่อให้เป็นไปตามระเบียบของทางราชการ หลังจากได้ข้อสรุปเรียบร้อยแล้ว ก็จะเริ่มเข้าสู่กระบวนการด้านงบประมาณต่อไป

ถ้าโครงการก่อสร้างกระเช้าลอยฟ้าข้ามแม่น้ำเจ้าพระยาเสร็จเรียบร้อยแล้ว จะเป็นอีกแลนด์มาร์คใหม่ที่มีสีสัน ดึงดูดความสนใจ และเป็นจุดขายให้กับจังหวัดสมุทรปราการได้ไม่แพ้อุทยานการเรียนรู้และหอชมเมืองฯ ที่ใกล้จะเปิดให้บริการได้เต็มรูปแบบในไม่ช้านี้ นอกจากนี้ยังสามารถเชื่อมโยงการท่องเที่ยวไปยังตลาดเชิงท่องเที่ยวๆ ที่อยู่ระหว่างการก่อสร้างในปัจจุบันได้อีกด้วย

CHAPTER 2



แบบภาพจำลอง
โครงการก่อสร้างสถานีกระเช้าลอยฟ้าฯ
ฝั่งอำเภอเมืองฯ



รถไฟฟ้าโมโนเรล : เชื่อมระบบขนส่งมวลชนระบบราง สู่เมืองศูนย์กลางโครงข่ายการคมนาคมครบวงจร

แนวคิดในการจัดทำโครงการรถไฟฟ้าโมโนเรลเริ่มมาจากแนวความคิดของคณะผู้บริหาร อบจ.สมุทรปราการ ที่มีนายชนม์สวัสดิ์ อัศวเหม ดำรงตำแหน่งนายก อบจ. ได้ประกาศนโยบายจัดทำบริการสาธารณะด้วยรถไฟฟ้าโมโนเรล เมื่อปี ๒๕๕๕

เหตุผลที่ทำให้ อบจ. มีแนวคิดจะจัดทำรถไฟฟ้าโมโนเรล ก็ด้วยปัจจัยสนับสนุนที่ว่า สมุทรปราการเป็นเมืองที่มีข้อได้เปรียบกว่าจังหวัดอื่นๆ หลายด้าน ทั้งด้านเศรษฐกิจและการคมนาคม โดยในช่วง ๕-๖ ปีที่ผ่านมาสมุทรปราการมีการพัฒนาที่พลิกโฉมไปจากเดิมคือ การเปลี่ยนถ่ายจากเมืองอุตสาหกรรมมาสู่เมืองท่องเที่ยว เศรษฐกิจ และในอนาคตจะเป็นเมืองศูนย์กลางการคมนาคมระดับประเทศ เนื่องจากเป็นที่ตั้งของสนามบินนานาชาติสุวรรณภูมิ ซึ่งเป็นศูนย์กลางการเดินทางหลักทางอากาศของประเทศไทย และเป็นประตูเชื่อมต่อการเดินทางระหว่างประเทศในภูมิภาคต่างๆ ของโลก

ต่อมาปี ๒๕๕๖ สภากงค์การบริหารส่วนจังหวัดสมุทรปราการได้อนุมัติงบประมาณจำนวน ๓๕ ล้านบาท เพื่อว่าจ้างบริษัทที่ปรึกษา ศึกษาความเป็นไปได้ตามขั้นตอนที่กฎหมายกำหนด

ปลายปี ๒๕๕๗ บริษัทที่ปรึกษาได้สรุปรายงานเบื้องต้น (Inception Report) มอบให้ อบจ. เป็นผู้พิจารณาตัดสินใจเลือกเส้นทาง และต้นปี ๒๕๕๘ ได้สรุปผลการศึกษาและวิเคราะห์ความเป็นไปได้ เช่นความเหมาะสมของเส้นทาง รูปแบบ รวมถึงจุดคุ้มทุนและผลกระทบด้านเศรษฐกิจ ที่มีการประเมินโครงข่ายระบบขนส่งในอนาคตที่น่าจะเกิดขึ้นในระยะ ๕-๒๐ ปีแนบมาด้วย พร้อมกับเสนอเส้นทางที่สามารถดำเนินการได้มาทั้งหมด ๔ เส้นทางด้วยกัน

สายที่ ๑ : สายสุวรรณภูมิ-บางปู ระยะทาง ๒๕.๓๔ กิโลเมตร

สายที่ ๒ : สายแพรกษา (ช่วงถนนตำหรุ-บางพลี-สุขุมวิท) ระยะทาง ๙.๕๔ กิโลเมตร

สายที่ ๓ : สายสุวรรณภูมิ-แพรกษา-สุขุมวิท ระยะทาง ๒๙.๗๙ กิโลเมตร

สายที่ ๔ : สายบางปู-แพรกษา-สุขุมวิท ระยะทาง ๑๔.๖๓ กิโลเมตร

สำหรับสายที่ อบจ. มีแนวโน้มที่จะจัดทำเป็นโครงการนำร่องก่อนได้แก่ สายสุวรรณภูมิ-แพรกษา-สุขุมวิท ระยะทาง ๒๙.๗๙ กิโลเมตร โดยจะเชื่อมเส้นทางกับรถไฟฟ้าสายสีเขียว สามารถเดินทางต่อไปยังใจกลางเมืองกรุงเทพฯ ได้อย่างสะดวก และในอนาคตยังจะเชื่อมการเดินทางกับรถไฟฟ้าสายสีเหลือง (ลาดพร้าว-สำโรง) ซึ่งอยู่ระหว่างการก่อสร้าง เพื่อเดินทางออกไปยังกรุงเทพฯ ฝั่งตะวันออกและฝั่งทิศเหนือได้เช่นกัน

นอกจากนี้ยังเชื่อมต่อการเดินทางกับรถไฟฟ้าแอร์พอร์ตติลท์ที่บริเวณสถานีสุวรรณภูมิ เพื่อเดินทางเข้าสู่ใจกลางเมืองเชื่อมต่อกับรถไฟฟ้าอีกหลายสาย และถ้าพิจารณาจากแผนการศึกษาเส้นทางส่วนต่อขยายรถไฟฟ้าสายสีเหลือง จะพบว่า ในอนาคตจะมีการเชื่อมเส้นทางระหว่างรถไฟฟ้าสายสีเหลืองและสายสีม่วง ทำให้การเดินทางมุ่งสู่กรุงเทพฯ ฝั่งตะวันตกมีความสะดวกสบายมากขึ้น

- สถานีรถไฟฟ้า
- จุดเชื่อมต่อการเดินทาง
- แนวคิดเส้นทางโครงการรถไฟฟ้า Monorail
- รถไฟฟ้าสายสีเขียว หมอชิต-สมุทรปราการ
- โครงการรถไฟฟ้าสายสีเหลือง ลาดพร้าว-สำโรง
- โครงการรถไฟฟ้าสายสีม่วง บางใหญ่-ราษฎร์บูรณะ
- โครงการรถไฟฟ้าสายสีเขียว สมุทรปราการ-บางปู
- โครงการรถไฟฟ้ารางเบาสายบางนา-สุวรรณภูมิ
- โครงการรถไฟฟ้าความเร็วสูงเชื่อม ๓ สนามบิน



เส้นทางรถไฟฟ้าโมโนเรล ที่คาดว่า อบจ.สมุทรปราการ จะใช้เป็นเส้นทางนำร่อง (สุวรรณภูมิ-แฟรงคา-สุขุมวิท)

ที่สำคัญในอนาคตยังสามารถเชื่อมการเดินทางร่วมกับรถไฟฟ้าความเร็วสูงที่จะมุ่งหน้าไปยังพื้นที่ระเบียงเศรษฐกิจภาคตะวันออก (Eastern Economic Corridor: EEC) มุ่งหน้าสู่สนามบินอุตะเถาใต้ที่บริเวณสนามบินสุวรรณภูมิอีกเส้นทางหนึ่งด้วย ดังนั้นการจัดทำแผนการก่อสร้างรถไฟฟ้าโมโนเรลของ อบจ.สมุทรปราการ จึงเท่ากับทำให้การเดินทางด้วยระบบรางครบวงจร ร่นระยะทางและประหยัดเวลา ไม่จำเป็นต้องเดินทางอ้อมไปเชื่อมการเดินทางเข้ากับระบบรางอื่นในย่านใจกลางกรุงเทพฯ

วันที่ ๓๐ ตุลาคม ๒๕๖๒ ได้มีการประชุมคณะกรรมการกระจายอำนาจให้แก่องค์กรปกครองส่วนท้องถิ่น ครั้งที่ ๔/๒๕๖๒ ซึ่งที่ประชุมมีมติเห็นชอบตามความเห็นของคณะกรรมการเพื่อแก้ปัญหาเกี่ยวกับการปฏิบัติหน้าที่ในการจัดบริการสาธารณะตามอำนาจหน้าที่ขององค์กรปกครองส่วนท้องถิ่น ที่เสนอให้องค์การบริหารส่วนจังหวัดสมุทรปราการ (อบจ.) มีอำนาจหน้าที่ในการดำเนินโครงการพัฒนาระบบรถไฟฟ้ารางเดี่ยว (Monorail) ได้

ขั้นตอนต่อไปก็คือ อบจ.สมุทรปราการ จะต้องดำเนินการให้เป็นไปตามพระราชบัญญัติกำหนดแผนและขั้นตอนการกระจายอำนาจให้แก่องค์กรปกครองส่วนท้องถิ่น พ.ศ. ๒๕๔๒ มาตรา ๑๗ (๒๑) การขนส่งมวลชนและการวิศวกรรมจราจร รวมไปถึงประกาศของคณะปฏิวัติ ฉบับที่ ๕๘ ที่กำหนดว่า ถ้าจะดำเนินกิจการค้าขายอันเป็นสาธารณูปโภคต่างๆ ให้เสนอต่อรัฐมนตรีว่าการกระทรวงมหาดไทยเพื่อเสนอให้คณะรัฐมนตรีให้ความเห็นชอบต่อไป



เปิดผลการศึกษารูปแบบการลงทุน โครงการรถไฟฟ้าโมโนเรล ของ อบจ.สมุทรปราการ

● รูปแบบ ๑ องค์การบริหารส่วนจังหวัดสมุทรปราการเป็นผู้ลงทุนโครงการ

รูปแบบนี้องค์การบริหารส่วนจังหวัดสมุทรปราการเป็นผู้ลงทุนโครงการทั้งหมดและบริหารโครงการรวมทั้งเป็นผู้จัดเก็บรายได้ที่เกิดขึ้นจากการดำเนินงานโครงการ

- อบจ. สมุทรปราการ เป็นผู้ลงทุนโครงการ และจัดเก็บรายได้
- รัฐสนับสนุนค่าก่อสร้างบางส่วนเพื่อให้ดำเนินโครงการได้
- อบจ. สมุทรปราการ จ่ายเอกชนเดินรถไฟฟ้า

● รูปแบบ ๒ องค์การบริหารส่วนจังหวัดสมุทรปราการร่วมลงทุนกับเอกชน

กรณีนี้ อบจ. ไม่พร้อมหรือมีศักยภาพไม่เพียงพอ สามารถใช้รูปแบบที่ ๒ กล่าวคือ เอกชนจะลงทุนก่อสร้างทั้งหมด ค่าซื้อรถไฟฟ้าทั้งหมด และค่างานระบบรถไฟฟ้าทั้งหมด เมื่อก่อสร้างแล้วเสร็จและเปิดให้บริการได้แล้ว องค์การบริหารส่วนจังหวัดจะจ่ายค่าลงทุนของเอกชนข้างต้นคืนให้กับเอกชนและจ้างเอกชนเดินรถไฟฟ้าตามเงื่อนไขที่จะกำหนดรายละเอียดไว้ในสัญญาร่วมลงทุนระหว่างองค์การบริหารส่วนจังหวัดสมุทรปราการกับเอกชน สำหรับรายได้จากโครงการเป็นของ อบจ.สมุทรปราการ

๒.๑ อบจ.สมุทรปราการ ลงทุนค่างานโยธา เอกชนลงทุนค่าซื้อรถไฟฟ้าและค่างานระบบรถไฟฟ้า เมื่อก่อสร้างแล้วเสร็จและเปิดให้บริการได้แล้ว อบจ.สมุทรปราการ จะจ่ายค่าลงทุนของเอกชนข้างต้นคืนให้กับเอกชนและจ้างเอกชนเดินรถไฟฟ้า รายได้จากการจัดเก็บค่าโดยสารเป็นของ อบจ.สมุทรปราการ ตามเงื่อนไขที่จะกำหนดรายละเอียดไว้ในสัญญาร่วมลงทุน

๒.๒ อบจ. สมุทรปราการ ลงทุนค่างานโยธา เอกชนจะลงทุนค่าซื้อรถไฟฟ้าและค่างานระบบรถไฟฟ้า และเอกชนเดินรถไฟฟ้าและจัดเก็บรายได้ รายได้จากการจัดเก็บค่าโดยสารเป็นของเอกชน ตามเงื่อนไขที่จะกำหนดรายละเอียดไว้ในสัญญาร่วมลงทุน

● รูปแบบ ๓ เอกชนเป็นผู้ลงทุนโครงการและบริหารโครงการภายใต้การกำกับดูแล ขององค์การบริหารส่วนจังหวัดสมุทรปราการ

วิธีการดำเนินงานของรูปแบบนี้ เอกชนที่ได้รับคัดเลือกให้เป็นผู้ลงทุนโครงการ จะเป็นผู้ลงทุนค่าก่อสร้างทั้งหมด ค่าซื้อรถไฟฟ้าทั้งหมด และค่างานระบบรถไฟฟ้าทั้งหมด รวมทั้งค่าใช้จ่ายที่เกิดขึ้นในช่วงของการเปิดให้บริการโครงการ สำหรับรายได้ของโครงการเป็นของเอกชน ทั้งนี้เอกชนอาจจะแบ่งประโยชน์จากรายได้ให้กับองค์การบริหารส่วนจังหวัดสมุทรปราการตามข้อตกลงในสัญญาระหว่างองค์การบริหารส่วนจังหวัดสมุทรปราการกับเอกชน



เปิดบันทึกข้อตกลงร่วมมือพัฒนาระบบรถไฟฟ้าโมโนเรล ระหว่าง อบจ.สมุทรปราการ และการรถไฟฟ้าขนส่งมวลชนแห่งประเทศไทย

เมื่อวันที่ ๒๗ ธันวาคม ๒๕๖๑ องค์การบริหารส่วนจังหวัดสมุทรปราการได้ทำบันทึกข้อตกลงความร่วมมือโครงการพัฒนาระบบรถไฟฟ้ารางเดี่ยว (Monorail) ในท้องที่จังหวัดสมุทรปราการ ร่วมกับการรถไฟฟ้าขนส่งมวลชนแห่งประเทศไทย โดยมีสาระสำคัญที่ทั้งสองหน่วยงานจะส่งเสริม สนับสนุน และสร้างความสัมพันธ์เชิงพันธมิตรในการใช้ทรัพยากรระหว่างหน่วยงานรัฐ ดังต่อไปนี้

- ร่วมกันพิจารณาความเหมาะสมและความเป็นไปได้ในการพัฒนาระบบขนส่งมวลชนภายในจังหวัดสมุทรปราการ เพื่อให้สามารถดำเนินโครงการพัฒนาระบบขนส่งมวลชนได้อย่างเป็นรูปธรรม
- ประสานงานการแลกเปลี่ยนข้อมูลสารสนเทศ ในส่วนที่เกี่ยวข้องกับการพัฒนาระบบขนส่งมวลชนจังหวัดสมุทรปราการ
- สนับสนุนส่งเสริมบุคลากรให้มีการแลกเปลี่ยนเรียนรู้ในด้านต่างๆ เช่น ด้านการดำเนินโครงการพัฒนาระบบขนส่งมวลชน ด้านการพัฒนาเมืองสมุทรปราการ เป็นต้น
- สนับสนุนส่งเสริมการพัฒนาโครงการระบบขนส่งมวลชนภายในจังหวัดสมุทรปราการ
- ประสานความร่วมมือระหว่างกัน และสนับสนุนการดำเนินงาน ตลอดจนติดตามประเมินผลการดำเนินงานที่เกี่ยวข้องให้เกิดประโยชน์สูงสุด

สำหรับผู้ที่เป็นตัวแทนของทั้งสองหน่วยงานได้แก่ นายพลทวิ ธิวะพิรุฬห์เทพ ปลัดองค์การบริหารส่วนจังหวัดสมุทรปราการ ปฏิบัติหน้าที่นายกองค์การบริหารส่วนจังหวัดสมุทรปราการ (ในขณะนั้น) และนายภคพงศ์ ศิริกันทรมาศ ผู้ว่าการรถไฟฟ้าขนส่งมวลชนแห่งประเทศไทย (รฟม.)



นายชนม์สวัสดิ์ อัศวเหม ประธานหอการค้าจังหวัดสมุทรปราการ ซึ่งเป็นผู้ริเริ่มแนวความคิดการจัดทำโครงการรถไฟฟ้ารางเดี่ยว (Monorail) และคณะผู้บริหาร อบจ.สมุทรปราการ เข้าร่วมประชุมหารือกับฝ่ายบริหารของการรถไฟฟ้าขนส่งมวลชนแห่งประเทศไทย (รฟม.) เพื่อผลักดันโครงการให้เกิดขึ้นอย่างเป็นรูปธรรม



● สกายวอล์ก : เชื่อมสถานีรถไฟฟ้ สู่แหล่งท่องเที่ยวสมุทรปราการ

โครงการก่อสร้างทางยกระดับเชื่อมต่อสถานีรถไฟฟ้ หรือสกายวอล์ก (SKY WALK) เพื่ออำนวยความสะดวกในการเดินทางมาติดต่อราชการ ยังศูนย์ราชการของจังหวัด สำนักงานเทศบาลนครสมุทรปราการ และรองรับนักท่องเที่ยวที่เดินทางมาเยี่ยมชมอุทยานการเรียนรู้และหอชมเมืองฯ ที่การก่อสร้างเกือบจะสมบูรณ์แบบ เหลือเพียงการตกแต่งภายในเท่านั้นก็จะเปิดให้บริการเต็มรูปแบบได้

นอกจากนี้ยังเอื้อประโยชน์ต่อการเดินทางไปยังตลาดเชิงท่องเที่ยว บริเวณถนนท้ายบ้าน ที่คาดว่าหลังจากก่อสร้างเสร็จเรียบร้อยแล้วจะมีประชาชนและนักท่องเที่ยวแวะมาเยี่ยมชมเป็นจำนวนมาก เช่นเดียวกับโครงการก่อสร้างกระเช้าลอยฟ้าข้ามแม่น้ำเจ้าพระยา ที่จะได้รับประโยชน์จากการก่อสร้างทางยกระดับเชื่อมสถานีรถไฟฟ้ด้วยเช่นกัน

สำหรับรายละเอียดของกรก่อสร้างทางเดินยกระดับเชื่อมต่อสถานีรถไฟฟ้ ปลัด อบจ. กล่าวว่า มีทั้งหมด ๓ ส่วน คือ ส่วนแรกทางเดินยกระดับขนานบนทางเท้าริมถนนสุขุมวิทเข้าสู่ถนนประโคนชัย เพื่ออำนวยความสะดวกให้กับผู้ที่ต้องการเดินทางมาติดต่อยังศูนย์ราชการ บริเวณศาลากลางจังหวัด หรือเข้าสู่ตัวเมืองปากน้ำ ซึ่งมีหน่วยงานและส่วนราชการอยู่เป็นจำนวนมาก ทั้งศาลากลางจังหวัด ศาลาประชาคม ศาล สถานีตำรวจ วัด ศาลหลักเมือง ตลาดปากน้ำ และสถานที่สำคัญอื่นๆ อีกหลายแห่ง

ส่วนที่สองเชื่อมต่อกับส่วนแรกเข้าสู่ถนนสุขุมวิทเพื่อเชื่อมเข้าสู่อาคารเทศบาลนครสมุทรปราการหรือตรงไปยังลานอนุสาวรีย์แม่เจ้าพระยา และส่วนที่สามเชื่อมต่อกับส่วนแรกคือจากถนนประโคนชัยเข้าสู่ถนนศรีสมุทรซอย ๑ เชื่อมเข้าสู่บริเวณชั้นที่ ๒ ของอุทยานการเรียนรู้และหอชมเมืองสมุทรปราการ เพื่อให้นักท่องเที่ยวเดินทางมาเยี่ยมชมได้อย่างสะดวกสบายและปลอดภัย

แนวคิดการออกแบบทางเดินยกระดับ (SKY WALK) เชื่อมต่อกับโครงการรถไฟฟ้า ทาง อบจ. ให้ความสำคัญในทุกรายละเอียด เนื่องจากเป็นอาคารที่เชื่อมต่อระหว่างสถานีรถไฟฟ้ ศูนย์ราชการ อุทยานการเรียนรู้และหอชมเมืองฯ รวมไปถึงเชื่อมเข้าสู่ศูนย์กลางการค้าของจังหวัด จึงจำเป็นต้องเน้นการออกแบบที่โดดเด่นเป็นเอกลักษณ์ด้วยรูปทรงทันสมัย สวยงาม และเหมาะสมกับการใช้งาน เช่น มีช่องแสงสว่างและการระบายอากาศที่เพียงพอไม่อับที่จนเกินไป ขณะเดียวกันก็ช่วยให้ผู้บริการได้รับความสะดวกและปลอดภัยไปพร้อมๆ กันด้วย

ที่สำคัญ อบจ.สมุทรปราการ ยังได้พิจารณาถึงปัจจัยทางด้านเศรษฐกิจที่จะเอื้อต่อการสร้างอาชีพและรายได้ให้ชาวปากน้ำ ด้วยการออกแบบให้มีพื้นที่สำหรับร้านค้าขนาดย่อมและอยู่ในบริเวณที่เหมาะสม เป็นระเบียบไม่กีดขวางการสัญจร ช่องทางแสงและการระบายอากาศที่ดี กำหนดให้มีการใช้วัสดุที่ทนทาน ดูแลรักษาง่าย ใส่ฉนวนป้องกันความร้อนเพื่อลดอุณหภูมิภายในด้วย ซึ่งถือเป็นอาคารช่วยประหยัดพลังงานได้เป็นอย่างดี

ส่วนบริเวณจุดเชื่อมต่อเข้าสู่อาคารนอกจากจะมีบันไดเลื่อนแล้ว ยังออกแบบให้มีลิฟต์สำหรับผู้พิการ เพื่ออำนวยความสะดวกให้กับเด็ก คนชรา และผู้พิการ ให้ได้รับความสะดวกสบายด้วยเช่นกัน โดยหลังจากโครงการก่อสร้างทางเดินยกระดับฯ เสร็จเรียบร้อย จะเป็นอีกหนึ่งสัญลักษณ์ที่สร้างภาพพจน์ที่ดีให้กับจังหวัดสมุทรปราการ

โครงการก่อสร้างทางเดินยกระดับเชื่อมต่อสถานีรถไฟฟ้ BTS สายสีเขียว ช่วงแบริ่ง – สมุทรปราการ ถือเป็นอีกหนึ่งโครงการที่มีส่วนสำคัญที่จะทำให้จังหวัดสมุทรปราการมีความสมบูรณ์ในแง่ของการเดินทางไปยังสถานที่สำคัญและแหล่งท่องเที่ยวที่กำลังจะเปิดให้บริการในอนาคตอันใกล้นี้



● ปรับปรุงถนนรัตนโกสินทร์ ๒๐๐ ปี ตลอดสาย เตรียมความพร้อมก้าวเข้าสู่ EEC

ในการประชุมสภา อบจ.สมุทรปราการ สมัยสามัญ สมัยที่ ๒ ครั้งที่ ๒ ประจำปี ๒๕๖๒ ได้อนุมัติงบประมาณเงินสะสมกว่า ๑,๕๐๐ ล้านบาท เพื่อใช้ปรับปรุงขยายถนนรัตนโกสินทร์ ๒๐๐ ปี ทั้งสาย เนื่องจากเป็นถนนสายสำคัญที่เชื่อมต่อกับถนนบางนา-ตราด ตัดผ่านไปยังถนนเทพราช เชื่อมต่อกับถนนสุวินทวงศ์ จังหวัดฉะเชิงเทราและกรุงเทพมหานคร รวมถึงเป็นที่ตั้งของโรงงานอุตสาหกรรมขนาดใหญ่และขนาดย่อมหลายแห่ง จึงจำเป็นต้องมีการปรับปรุงโครงสร้างพื้นฐานให้เหมาะสมกับผังเมืองใหม่ที่ประกาศใช้ก่อนหน้านี้

ที่สำคัญยังสอดคล้องกับแผนพัฒนายุทธศาสตร์ ๒๕๖๓ ขององค์การบริหารส่วนจังหวัดสมุทรปราการ (อบจ.) ที่มุ่งเน้นยกระดับด้านการคมนาคมในเส้นทางสำคัญ เพื่อพัฒนาโครงสร้างพื้นฐานช่วยให้ประชาชนมีคุณภาพชีวิตที่ดีขึ้น และยังรองรับโครงการพัฒนาระเบียงเศรษฐกิจพิเศษภาคตะวันออก หรือ EEC ที่จะเกิดขึ้นในอนาคตด้วย

สำหรับรายละเอียดการก่อสร้างจะแบ่งออกเป็น ๒ ช่วง ช่วงแรกเริ่มตั้งแต่กิโลเมตรที่ ๐+๐๐๐ ถึงกิโลเมตรที่ ๕+๕๐๐ ต.บางป่อ ขนาดผิวการจราจรกว้าง ๑๗.๐๐ เมตร หนา ๐.๐๔ เมตร ไหล่ทางขนาดกว้างข้างละ ๑.๕๐ เมตร พร้อมสร้างระบบระบายน้ำทั้ง ๒ ข้างทาง และสร้างสะพาน คสล. จำนวน ๓ แห่ง ส่วนช่วงที่สองตั้งแต่กิโลเมตรที่ ๕+๕๐๐ ไปถึงกิโลเมตรที่ ๑๑+๖๐๐ ต.บางป่อ ยาวไปจนถึง ต.เป็ริง ขนาดความกว้างและยาวของผิวจราจรเท่ากับช่วงแรก พร้อมกับสร้างระบบระบายน้ำทั้งและสะพาน คสล. ๒ แห่ง

หากพิจารณาในแง่ของความคุ้มค่าในการลงทุน พบว่า ถนนรัตนโกสินทร์ ๒๐๐ ปีเป็นถนนสายสำคัญ เชื่อมถึง ๓ จังหวัด ได้แก่ สมุทรปราการ, ฉะเชิงเทรา และกรุงเทพมหานคร ตลอดเส้นทางมีการขยายตัวทางเศรษฐกิจและการลงทุนอย่างต่อเนื่อง โดยมีนิคมอุตสาหกรรมขนาดใหญ่ เช่น นิคมอุตสาหกรรมเอเชีย (สุวรรณภูมิ) ขนาดพื้นที่ ๓,๗๐๐ ไร่ อยู่ในพื้นที่ ๔ ตำบลของอำเภอบางป่อ ที่ต้องใช้เส้นทางขนส่งสินค้าเป็นประจำ จึงคาดว่าจะมีปริมาณรถยนต์ที่ใช้เส้นทางไม่ต่ำกว่า ๑,๐๐๐ คัน/วัน

ขณะเดียวกันก็เอื้อประโยชน์ต่อการส่งเสริมการท่องเที่ยวชุมชน ให้สามารถเข้าถึงได้ง่าย เช่น ตลาดคลองสวน ๑๐๐ ปี และวัดวาอารามต่างๆ ในบริเวณใกล้เคียงอีกด้วย โดยประเมินกันว่า หลังจากมีการปรับปรุงถนนเสร็จเรียบร้อยแล้ว จะยังเพิ่มโอกาสให้เกิดแหล่งท่องเที่ยวใหม่ในอนาคตอีกหลายแห่ง โดยเฉพาะการท่องเที่ยวเชิงนิเวศ ที่ชาวบ้านในหลายตำบลที่ถนนตัดผ่านยังมีวิถีชีวิตภาคการเกษตรดั้งเดิม ซึ่งจะช่วยส่งเสริมรายได้และการขนถ่ายสินค้าสะดวก รวดเร็วมากยิ่งขึ้นด้วย

ไม่เพียงเท่านั้น ถนนรัตนโกสินทร์ ๒๐๐ ปี ยังมีส่วนช่วยให้ชาวสมุทรปราการ ๖ ตำบลได้รับประโยชน์โดยตรงจากการเดินทางที่สะดวกสบาย และการขนถ่ายสินค้าการเกษตรออกมาสู่ท้องตลาดได้ง่ายขึ้น โดยตำบลเป็ริงมีประชากรอาศัยอยู่ ๙ หมู่บ้านจำนวนกว่า ๑,๔๐๐ ครัวเรือน ชาวบ้านส่วนใหญ่ประกอบอาชีพเกษตรกรรม แบ่งพื้นที่ทำนา ๓,๖๐๐ ไร่ และทำสวนประมาณ ๒,๓๐๐ ไร่

เช่นเดียวกับชาวตำบลบางป่อ มีประชากร ๑๐,๒๕๐ ครัวเรือนได้ใช้ประโยชน์เป็นเส้นทางหลักรวมถึงการเดินทางเชื่อมไปยังตำบลใกล้เคียงอย่างเช่นตำบลคลองสวน ตำบลบางพลีน้อย ตำบลคลองนิมยาตรา และตำบลบ้านระภาค ซึ่งมีประชากรในพื้นที่รวมกันกว่า ๕,๐๐๐ ครัวเรือน ต่างได้รับประโยชน์จากการปรับปรุงถนนสายดังกล่าวด้วยเช่นกัน

แผนที่แสดงเส้นทาง
ถนนรัตนโกสินทร์ ๒๐๐ ปี
ที่ อบจ. สมุทรปราการ
มีโครงการปรับปรุงตลอดทั้งสาย



สร้างประตุน้ำ ๓ แห่ง : แก้ปัญหาน้ำท่วมย่านเศรษฐกิจอย่างยั่งยืน

คงปฏิเสธไม่ได้ว่าปัญหาน้ำท่วมซึ่งไม่ได้ส่งผลกระทบต่อเพียงแค่การดำเนินชีวิตของชาวปากน้ำในเขตตัวเมืองเท่านั้น แต่ยังส่งผลไปถึงเศรษฐกิจการค้าและการลงทุนในสมุทรปราการด้วย โดยสาเหตุหลักมาจากปัญหาการชำระหนี้ของประตุน้ำ ทำให้ไม่สามารถบริหารจัดการน้ำได้อย่างเป็นระบบ

ดังนั้นในช่วงฤดูฝน ฤดูน้ำหลาก หรือแม้กระทั่งช่วงที่มีน้ำทะเลหนุนสูง การระบายและการป้องกันน้ำจากภายนอกไม่ไหลเข้าท่วมพื้นที่ที่ย่อมไม่สามารถควบคุมหรือบริหารจัดการได้อย่างเป็นระบบ สร้างความเดือดร้อนให้กับประชาชนที่มีบ้านเรือนอยู่ในบริเวณน้ำท่วมซึ่ง รวมไปถึงผู้ที่สัญจรไปมาต่อเนื่องมาเป็นเวลานาน

จากสภาพปัญหาดังกล่าว องค์การบริหารส่วนจังหวัดสมุทรปราการจึงได้เร่งสำรวจและศึกษาหาทางแก้ไขร่วมกับเทศบาลนครสมุทรปราการ โดยมีข้อสรุปร่วมกันว่า จะต้องปรับปรุงประตุน้ำทั้ง ๓ แห่งประกอบไปด้วย ประตุน้ำคลองปากน้ำ (หัวเกาะ) ประตุน้ำคลองมหาวงษ์ และประตุน้ำคลองบางนางเกรง ซึ่งทั้ง ๓ ประตูจะเป็นจุดที่ควบคุมปริมาณการเข้า-ออกของน้ำได้อย่างครบวงจร

เพื่อให้การแก้ไขปัญหาลุล่วงโดยเร็ว ในการประชุมสภาองค์การบริหารส่วนจังหวัดสมุทรปราการ สมัยสามัญ สมัยที่ ๑ ประจำปี ๒๕๖๑ ที่ประชุมได้มีมติอนุมัติให้จ่ายเงินสะสม ประจำปีงบประมาณ ๒๕๖๑ จำนวน ๓ โครงการเป็นเงิน ๗๑๖,๐๐๐,๐๐๐ บาท

จุดแรก ประตุน้ำคลองปากน้ำ ตั้งอยู่บริเวณหัวเกาะ ถนนด่านเก่าที่เชื่อมไปยังตลาดหัวเกาะ ตลาดปากน้ำ ที่เป็นแหล่งเศรษฐกิจที่สำคัญของสมุทรปราการ รองรับน้ำจากเทศบาลตำบลปากน้ำ เทศบาลตำบลแพรกษา และเทศบาลนครสมุทรปราการ ผ่านทางคลองแพรกษา และคลองบางปิ้ง เพราะทั้ง ๒ คลองมีเส้นทางน้ำมาบรรจบกัน ก่อนไหลผ่านประตุน้ำลงสู่แม่น้ำเจ้าพระยาเช่นเดียวกัน จากนั้นน้ำทั้งหมดจะไหลออกไปยังทะเลอ่าวไทย ซึ่งเป็นปลายทางสุดท้ายของแม่น้ำเจ้าพระยา

จุดที่สอง ประตุน้ำคลองมหาวงษ์ ติดกับบริเวณวัดมหาวงษ์ และถนนสุขุมวิท ถือเป็นเส้นทางสัญจรสำคัญไปยังศูนย์ราชการ รองรับน้ำจากหมู่บ้านต่างๆ จำนวนมากที่ตั้งอยู่ในเขตเทศบาลตำบลบางเมือง ก่อนระบายน้ำออกไปยังคลองมหาวงษ์ที่มีปลายทางเชื่อมไปยังแม่น้ำสายหลักก็คือ แม่น้ำเจ้าพระยา ซึ่งจุดนี้ถือว่ามีความสำคัญ เนื่องจากเป็นเส้นทางหลักการเข้า – ออกน้ำในจังหวัดสมุทรปราการ

จุดที่สาม ประตุน้ำคลองบางนางเกรง ตั้งอยู่บริเวณปากคลองออกสู่แม่น้ำเจ้าพระยา จะเป็นประตูที่คอยควบคุมการระบายน้ำเข้าและออกของคลองต่างๆ ในเมืองปากน้ำให้เกิดประสิทธิภาพสูงสุด เนื่องจากต้องรองรับน้ำในพื้นที่เทศบาลตำบลบางเมืองและเทศบาลตำบลสำโรงเหนือ รวมถึงรับน้ำจากคลองขุดสายย่อยต่างๆ เช่น คลองตาดหนู คลองตาเหลือกและคลองหัวสะแก เป็นต้น ก่อนไหลมารวมกันที่คลองบางนางเกรง ซึ่งมีเส้นทางเชื่อมกับแม่น้ำเจ้าพระยา เมื่อผ่านประตุน้ำที่จุดนี้ น้ำก็จะไหลลงสู่แม่น้ำเจ้าพระยา

ประตูน้ำทั้งสามแห่งถือเป็นหัวใจสำคัญในการควบคุมปริมาณน้ำที่ไหลจากชุมชนต่างๆ รวมถึงบริเวณผิวการจราจร ลงสู่ท่อระบายน้ำและคูคลองย่อยสายต่างๆ ก่อนที่จะมาไหลรวมลงสู่ประตุน้ำคลองบางนางเกรงไหลลงสู่แม่น้ำเจ้าพระยา

สำหรับวิธีการก่อสร้าง จะต้องทำการรื้อถอนของเดิมออกหมดเพื่อสร้างขึ้นมาใหม่ เนื่องจากประตุน้ำทั้ง ๓ แห่งมีอายุการใช้งานมาอย่างยาวนาน สภาพชำรุดเสียหาย โดยจะต้องรื้อถอนสถานีสูบน้ำเดิมออกเสียก่อน หลังจากนั้นจึงจะก่อสร้างสถานีสูบน้ำใหม่ พร้อมตอกแผ่นเหล็ก (sheet pile) ใหม่ เพื่อป้องกันน้ำรั่ว ติดตั้งบานประตุน้ำ ตัวควบคุมการทำงานของสถานีสูบน้ำ ตะแกรงตกขยะ และติดตั้งเครื่องสูบน้ำแนวตั้ง (Vertical Pumps) ขนาด ๔ ลบ.ม./วินาที ระดับยกน้ำ (H) ๔.๕ เมตร

ประเมินกันว่า หลังจากการปรับปรุงก่อสร้างประตุน้ำทั้ง ๓ แห่งเรียบร้อยแล้ว จะช่วยป้องกันปัญหาน้ำท่วมขัง รวมไปถึงการบริหารจัดการน้ำออกการระบายได้อย่างมีประสิทธิภาพ ลดความสูญเสียในย่านเศรษฐกิจสำคัญของจังหวัดสมุทรปราการได้เป็นอย่างดี โดยขณะนี้ได้ผ่านขั้นตอนการคัดเลือกผู้รับจ้างให้มาดำเนินการเรียบร้อยแล้ว คาดว่าการก่อสร้างจะเสร็จเรียบร้อยภายในปี ๒๕๖๔



ประตุน้ำคลองบางนางเกรง





ประตูละบายน้ำคลองมหางษ์





ประตูระบายน้ำคลองปากน้ำ



สรุปโครงการประจำปีงบประมาณ

๒๕๖๒

ตามแผนยุทธศาสตร์
องค์การบริหารส่วนจังหวัดสมุทรปราการ

ปีงบประมาณ ๒๕๖๒ องค์การบริหารส่วนจังหวัดสมุทรปราการ (อบจ.) ได้มีการปรับเปลี่ยนสัดส่วนการบริหารจัดการงบประมาณให้สอดคล้องกับสถานการณ์ปัจจุบันมากยิ่งขึ้น โดยเพิ่มสัดส่วนด้านการบริการชุมชน และสังคม ซึ่งประกอบไปด้วยแผนงานการศึกษา สาธารณสุข สังคมสงเคราะห์ เคหะและชุมชน การสร้างความเข้มแข็งของชุมชน และแผนงานด้านศาสนา วัฒนธรรม และนันทนาการ จากปีงบประมาณปี ๒๕๖๑ กำหนดเอาไว้เพียง ๓๕.๔๗% ไปเป็น ๕๐.๙๗% ในปีงบประมาณ ๒๕๖๒

นอกจากนี้ยังเพิ่มสัดส่วนงบประมาณด้านเศรษฐกิจ ซึ่งประกอบไปด้วยแผนงานด้านอุตสาหกรรมและการโยธา และแผนงานการเกษตร จากปีงบประมาณ ๒๕๖๑ ที่กำหนดเอาไว้เพียง ๗.๐๖% เพิ่มเป็น ๒๘.๓๕% ในปีงบประมาณ ๒๕๖๒ ขณะที่แผนงานอื่นๆ เช่น แผนงานด้านการบริหารงานทั่วไปและแผนงานด้านการรักษาความสงบภายใน ยังคงสัดส่วนเอาไว้ในเช่นเดียวกับปีก่อน

การเปลี่ยนแปลงดังกล่าวแสดงให้เห็นว่า อบจ.สมุทรปราการ มุ่งเน้นให้ความสำคัญไปกับการใช้งบประมาณเพื่อการพัฒนาที่จะส่งผลกระทบต่อการยกระดับคุณภาพชีวิตและความเป็นอยู่ของประชาชน รวมไปถึงการแก้ไขปัญหาปากท้องของชาวสมุทรปราการเป็นหลัก

เหตุผลที่ อบจ.สมุทรปราการ มีการปรับเปลี่ยนทิศทางการบริหารจัดการงบประมาณใหม่ ก็เพื่อให้สอดคล้องกับภาวะการณ์ปัจจุบันที่จำเป็นต้องเน้นวางรากฐานให้ชาวสมุทรปราการทุกคนมีความพร้อมรับมือกับการเปลี่ยนแปลงในทุกๆ ด้าน โดยเฉพาะด้านเศรษฐกิจที่ทุกประเทศกำลังเผชิญกับความผันผวนอยู่ในปัจจุบัน..

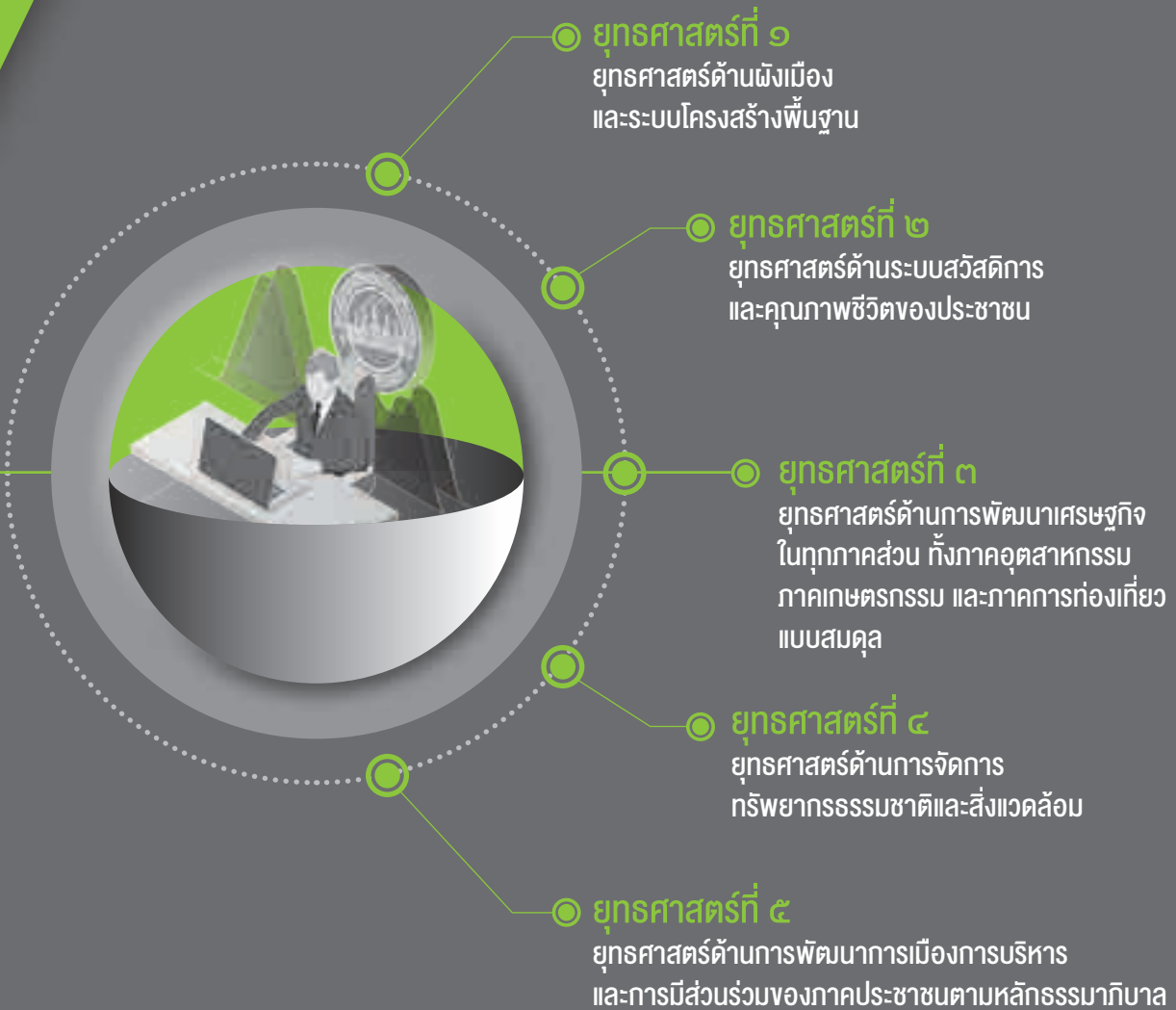

ยุทธศาสตร์ที่ ๑ ยุทธศาสตร์ด้านผังเมืองและระบบโครงสร้างพื้นฐาน

ลำดับที่	โครงการ/กิจกรรม	งบประมาณ (บาท)
แผนงานอุตสาหกรรมและการโยธา		
๑	<p>ค่าซ่อมแซมและปรับปรุงที่ดินและสิ่งก่อสร้างขององค์การบริหารส่วนจังหวัดสมุทรปราการ</p> <ul style="list-style-type: none"> - ซ่อมแซมปรับปรุงถนน คสล. พร้อมเสริมปากบ่อพัก ซอยรัชธานี ๒ หมู่ ๑๘ ตำบลบางพลีใหญ่ อำเภอบางพลี - ซ่อมแซมถนน คสล. สายคลองลำโรง-บ้านคลองเสาระหงษ์ หมู่ที่ ๑,๒,๓ ตำบลศิระจรเข้ใหญ่ อำเภอบางเสาธง - จ้างเหมาหรือย้ายเสาไฟฟ้า (High Mast) จำนวน ๕ ต้น (สูง ๑๕ เมตร) - ซ่อมแซมเสาไฟฟ้า (High Mast) จำนวน ๔ ต้น (สูง ๒๐ เมตร) 	๕,๐๐๐,๐๐๐



ซ่อมแซมถนน คสล. สายคลองลำโรง-บ้านคลองเสาระหงษ์ หมู่ที่ ๑,๒,๓ ตำบลศิระจรเข้ใหญ่ อำเภอบางเสาธง

ยุทธศาสตร์ที่ ๒ ยุทธศาสตร์ด้านระบบสวัสดิการและคุณภาพชีวิตของประชาชน

ลำดับที่	โครงการ/กิจกรรม	งบประมาณ (บาท)
แผนงานรักษาความสงบภายใน		
๑	โครงการอบรมจัดให้มีระบบรักษาความสงบเรียบร้อยในชุมชน/หมู่บ้าน	๔,๕๒๑,๐๐๐
แผนงานการศึกษา		
๒	โครงการส่งเสริมสนับสนุนการจัดการศึกษาในการจ้างครูผู้สอนให้แก่โรงเรียนที่ประสบปัญหาขาดแคลนครูผู้สอน สำนักงานเขตพื้นที่การศึกษาประถมศึกษาสมุทรปราการ เขต ๑ จำนวน ๘๒ อัตรา (เงินอุดหนุน)	๑๑,๐๖๐,๐๐๐
๓	โครงการส่งเสริมสนับสนุนการจัดการศึกษาในการจ้างครูผู้สอนให้แก่โรงเรียนที่ประสบปัญหาขาดแคลนครูผู้สอน สำนักงานเขตพื้นที่การศึกษาประถมศึกษาสมุทรปราการ เขต ๒ จำนวน ๑๐๘ อัตรา (เงินอุดหนุน)	๑๔,๕๗๐,๐๐๐
๔	โครงการส่งเสริมสนับสนุนการจัดการศึกษาในการจ้างครูผู้สอนให้แก่โรงเรียนที่ประสบปัญหาขาดแคลนครูผู้สอน สำนักงานเขตพื้นที่การศึกษามัธยมศึกษาเขต ๖ จำนวน ๓๑ อัตรา (เงินอุดหนุน)	๔,๑๗๖,๐๐๐
๕	โครงการส่งเสริมสนับสนุนการจัดการศึกษาในการจ้างครูผู้สอนให้แก่ กศน. อำเภอและ กศน. ตำบล ที่ประสบปัญหาขาดแคลนครูผู้สอน สำนักงาน กศน. จังหวัดสมุทรปราการ จำนวน ๒๘ อัตรา (เงินอุดหนุน)	๓,๗๗๐,๐๐๐
๖	โครงการส่งเสริมสนับสนุนการจัดการศึกษาในการจ้างครูผู้สอนให้แก่โรงเรียนที่ประสบปัญหาขาดแคลนครูผู้สอน สำนักงานอาชีวศึกษาจังหวัดสมุทรปราการ จำนวน ๖๐ อัตรา (เงินอุดหนุน)	๘,๐๔๐,๐๐๐
๗	โครงการส่งเสริมสนับสนุนการจัดการศึกษาในการจ้างครูผู้สอนให้แก่ศูนย์การศึกษาพิเศษประจำจังหวัดสมุทรปราการ และโรงเรียนแกนนำจัดการเรียนร่วมสังกัดสำนักงานเขตพื้นที่การศึกษาประถมศึกษาสมุทรปราการ เขต ๑ และ เขต ๒ จำนวน ๔ อัตรา (เงินอุดหนุน)	๕๓๕,๐๐๐
๘	โครงการก่อสร้างโครงหลังคาเมทัลชีทพร้อมลานอเนกประสงค์ วิทยาลัยเทคนิคกาญจนาภิเษกสมุทรปราการ (เงินอุดหนุน)	๑๗,๔๕๐,๐๐๐
๙	โครงการก่อสร้างพิพิธภัณฑสถานเพื่อการศึกษาจังหวัดสมุทรปราการ และโรงเรียนสตรีสมุทรปราการ (เงินอุดหนุน)	๑๗,๓๘๙,๐๐๐
๑๐	โครงการก่อสร้างโครงหลังคาเมทัลชีทพร้อมลานอเนกประสงค์ คสล. โรงเรียนราชประชานุเคราะห์ฝ่ายมัธยม รัชดาภิเษก ในพระบรมราชูปถัมภ์ (เงินอุดหนุน)	๑๖,๕๐๖,๐๐๐



โครงการอบรมจัดให้มีระบบ
รักษาความสงบเรียบร้อย
ในชุมชน/หมู่บ้าน



โครงการส่งเสริมสนับสนุนการจัดการ
ศึกษาในการจ้างครูผู้สอนให้แก่โรงเรียน
ที่ประสบปัญหาขาดแคลนครูผู้สอน
สำนักงานเขตพื้นที่การศึกษาประถม
ศึกษาสมุทรปราการ เขต ๒



ลำดับที่	โครงการ/กิจกรรม	งบประมาณ (บาท)
แผนงานสาธารณสุข		
๑๑	โครงการป้องกันและแก้ไขปัญหาโรคเอดส์ในชุมชน “หลักสูตรเสริมความรู้ สู้การป้องกันรู้ทันโรคติดต่อ”	๒,๐๐๐,๐๐๐
๑๒	โครงการป้องกันควบคุมโรคไข้เลือดออก จังหวัดสมุทรปราการ (อุดหนุน สสจ.สป.)	๓๐,๐๐๐,๐๐๐
๑๓	โครงการส่งเสริมสุขภาพเพื่อสร้างภูมิคุ้มกันโรคให้แก่ประชาชน “หลักสูตรสร้างสุขภาพดี มีหลักอนามัย ป้องกันภัยโรคร้าย”	๑,๕๐๐,๐๐๐
๑๔	โครงการป้องกันควบคุมโรคอุจจาระร่วงและโรคติดต่อในกลุ่มทางเดินอาหารและน้ำ จังหวัดสมุทรปราการ (อุดหนุน สสจ.สป.)	๒๐,๐๐๐,๐๐๐
๑๕	โครงการเสริมสร้างสุขภาพดี สู่วิถีชีวิตสมุทรปราการ “หลักสูตรอาสาพัฒนา ฟังพาได้ มุ่งหมายสุขภาพดี”	๑๕,๐๐๐,๐๐๐
๑๖	โครงการเพิ่มประสิทธิภาพการดำเนินงานป้องกันควบคุมโรคติดต่อ โรคอุบัติใหม่ และโรคอุบัติซ้ำ จังหวัดสมุทรปราการ (อุดหนุน สสจ.สป.)	๔๕,๐๐๐,๐๐๐



โครงการส่งเสริมสุขภาพ
เพื่อสร้างภูมิคุ้มกันโรคให้แก่ประชาชน
“หลักสูตรสร้างสุขภาพดี
มีหลักอนามัย ป้องกันภัยโรคร้าย”



โครงการเสริมสร้างสุขภาพดี สู่วิถีชีวิตสมบูรณ์ปราการ
“หลักสูตรอาสาพัฒนา ฟังพาได้ มุ่งหมายสุขภาพดี”



โครงการป้องกันและแก้ไขปัญหาโรคเอดส์ในชุมชน
“หลักสูตรเสริมความรู้ สู่การป้องกันรู้ทันโรคติดต่อ”



ลำดับที่	โครงการ/กิจกรรม	งบประมาณ (บาท)
แผนงานสังคมสงเคราะห์		
๑๗	โครงการเพื่อพัฒนาคุณภาพชีวิตและส่งเสริมอาชีพประชาชน	๑,๐๐๐,๐๐๐
๑๘	โครงการฝึกอาชีพเพิ่มรายได้ ลดรายจ่ายเพื่อการพัฒนาคุณภาพชีวิตของผู้ด้อยโอกาสจังหวัดสมุทรปราการ	๑,๐๐๐,๐๐๐
๑๙	โครงการฝึกอบรมส่งเสริมอาชีพคนพิการจังหวัดสมุทรปราการ	๒,๐๐๐,๐๐๐
๒๐	โครงการวันคนพิการสากล	๒,๐๐๐,๐๐๐
๒๑	โครงการพัฒนาทักษะการเรียนรู้ เพื่อดำรงชีวิตของเด็กและเยาวชน	๑๐,๕๐๐,๐๐๐
๒๒	โครงการพัฒนาคุณภาพชีวิตคนพิการจังหวัดสมุทรปราการ	๓,๐๐๐,๐๐๐
๒๓	โครงการส่งเสริมและพัฒนาคุณภาพชีวิตให้แก่ผู้สูงอายุจังหวัดสมุทรปราการ	๑๐,๐๐๐,๐๐๐
๒๔	โครงการพัฒนาศักยภาพการดำรงชีวิตตามหลักปรัชญาเศรษฐกิจพอเพียง	๑๐,๐๐๐,๐๐๐
๒๕	โครงการฝึกอบรมส่งเสริมอาชีพผู้สูงอายุ “สูงวัยอย่างมีคุณภาพ”	๑,๐๐๐,๐๐๐



โครงการวันคนพิการสากล



โครงการฝึกอบรมส่งเสริมอาชีพผู้สูงอายุ “สูงวัยอย่างมีคุณภาพ”





โครงการอบรมเยาวชนรวมใจต้านภัยยาเสพติด

ลำดับที่	โครงการ/กิจกรรม	งบประมาณ (บาท)
แผนงานสร้างความเข้มแข็งของชุมชน		
๒๖	โครงการ อบจ. บ้าน วัด โรงเรียน ร่วมประสานด้านภัยยาเสพติด	๑๐,๐๐๐,๐๐๐
๒๗	โครงการรณรงค์ประชาสัมพันธ์ด้านภัยยาเสพติด	๒,๐๐๐,๐๐๐
๒๘	โครงการอบรมเยาวชนรวมใจด้านภัยยาเสพติด	๘,๐๐๐,๐๐๐
๒๙	โครงการสตรี วิถีไทย วิถีชุมชนพอเพียง ด้านภัยยาเสพติด	๑๐,๐๐๐,๐๐๐
๓๐	โครงการครอบครัวคุณธรรม นำชุมชนพ้นภัยยาเสพติด	๑๐,๐๐๐,๐๐๐
๓๑	โครงการประชาชนเข้มแข็งด้านภัยยาเสพติด	๑๐,๐๐๐,๐๐๐
๓๒	โครงการมัสยิดसानใจ ป้องกันภัยยาเสพติด	๔,๐๐๐,๐๐๐
๓๓	โครงการเสริมสร้างประสิทธิภาพป้องกันและแก้ไขปัญหาภัยยาเสพติด	๑๐,๐๐๐,๐๐๐
๓๔	โครงการศึกษาเพื่อต่อต้านการใช้ยาเสพติดในเด็กนักเรียน (D.A.R.E.) (อุดหนุนตำรวจภูธรจังหวัดสมุทรปราการ)	๓,๙๘๐,๐๐๐
๓๕	โครงการขอรับการสนับสนุนอุปกรณ์ตรวจสอบสารเสพติดในปัสสาวะ (อุดหนุนตำรวจภูธรจังหวัดสมุทรปราการ)	๑,๙๙๐,๐๐๐
๓๖	โครงการจัดระเบียบสังคมรอบสถานศึกษา (อุดหนุนตำรวจภูธรจังหวัดสมุทรปราการ)	๑,๐๕๐,๐๐๐
๓๗	โครงการป้องกันและแก้ไขปัญหาภัยยาเสพติดจังหวัดสมุทรปราการ (อุดหนุนที่ทำการปกครองจังหวัดสมุทรปราการ)	๑๗,๐๕๐,๐๐๐
แผนงานการศาสนา วัฒนธรรม และนันทนาการ		
๓๘	โครงการสมุทรปราการรวมใจบริจาคโลหิตสานต่อชีวิตเพื่อนมนุษย์	๘๒,๕๐๐
๓๙	โครงการประชาสัมพันธ์สมุทรปราการรวมใจบริจาคโลหิตสานต่อชีวิตเพื่อนมนุษย์	๔๐๒,๐๐๐



โครงการสมุทรปราการรวมใจ
บริจาคโลหิตสานต่อชีวิตเพื่อนมนุษย์

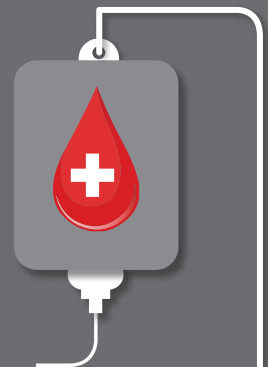

ยุทธศาสตร์ที่ ๓ ยุทธศาสตร์ด้านการพัฒนาเศรษฐกิจในทุกภาคส่วน
ทั้งภาคอุตสาหกรรม ภาคเกษตรกรรม และภาคการท่องเที่ยวแบบสมดุล



โครงการส่งเสริมการท่องเที่ยว
จังหวัดสมุทรปราการ
“จัดงานประเพณีรับบัว”



โครงการจัดกิจกรรมในงานนมัสการ
องค์พระสมุทฺรเจดีย์และงานกาชาด
จังหวัดสมุทรปราการ



โครงการส่งเสริมการท่องเที่ยวเชิงวัฒนธรรม
และประเพณีอันดีงามของท้องถิ่น
จังหวัดสมุทรปราการ “งานประเพณี
ลอยกระทงจังหวัดสมุทรปราการ”



ลำดับที่	โครงการ/กิจกรรม	งบประมาณ (บาท)
	แผนงานการศาสนา วัฒนธรรม และนันทนาการ	
๑	โครงการจัดทำสื่อประชาสัมพันธ์และกิจกรรมการท่องเที่ยว จังหวัดสมุทรปราการ	๒๒,๓๖๕,๖๐๐
๒	โครงการจัดกิจกรรมในงานนมัสการองค์พระสมุทฺรเจดีย์และงานกาชาด จังหวัดสมุทรปราการ	๓,๐๐๐,๐๐๐
๓	โครงการส่งเสริมการท่องเที่ยวเชิงวัฒนธรรมและประเพณีอันดีงามของท้องถิ่น จังหวัดสมุทรปราการ “งานประเพณีลอยกระทงจังหวัดสมุทรปราการ”	๕,๐๐๐,๐๐๐
๔	โครงการจัดทำป้ายประชาสัมพันธ์การท่องเที่ยวจังหวัดสมุทรปราการ (Billboard)	๘,๒๐๐,๐๐๐
๕	โครงการส่งเสริมการท่องเที่ยวจังหวัดสมุทรปราการ “จัดงานประเพณีรับบัว”	๒,๐๐๐,๐๐๐

ยุทธศาสตร์ที่ ๔ ยุทธศาสตร์ด้านการจัดการทรัพยากรธรรมชาติและสิ่งแวดล้อม



โครงการรณรงค์สร้างจิตสำนึก
รักษ์ทรัพยากรธรรมชาติและสิ่งแวดล้อม

ลำดับที่	โครงการ/กิจกรรม	งบประมาณ (บาท)
แผนงานอุตสาหกรรมและการโยธา		
๑	โครงการรณรงค์สร้างจิตสำนึกรักษ์ทรัพยากรธรรมชาติและสิ่งแวดล้อม	๔,๐๐๐,๐๐๐
๒	โครงการรักษ์สิ่งแวดล้อมน้อมนำเศรษฐกิจพอเพียง	๒๐,๐๐๐,๐๐๐
๓	โครงการส่งเสริมการพัฒนายุทธศาสตร์การจัดการทรัพยากรธรรมชาติและสิ่งแวดล้อมชุมชนในจังหวัดสมุทรปราการ	๓๐,๐๐๐,๐๐๐
๔	โครงการฝึกอบรมเชิงปฏิบัติการการจัดการทรัพยากรธรรมชาติและสิ่งแวดล้อม	๓,๖๐๐,๐๐๐



โครงการส่งเสริมการพัฒนาบุคลากรด้านการจัดการ
ทรัพยากรธรรมชาติและสิ่งแวดล้อมชุมชนในจังหวัดสมุทรปราการ



ยุทธศาสตร์ที่ ๕ ยุทธศาสตร์การพัฒนาการเมือง
การบริหาร และการมีส่วนร่วมของภาคประชาชนตามหลักธรรมาภิบาล

ลำดับที่	โครงการ/กิจกรรม	งบประมาณ (บาท)
แผนงานบริหารงานทั่วไป		
๑	โครงการฝึกอบรมเพื่อเสริมสร้างคุณธรรมจริยธรรมในการปฏิบัติงานราชการขององค์การบริหารส่วนจังหวัด	๔,๐๐๐,๐๐๐
๒	โครงการฝึกอบรมการควบคุมภายในและการตรวจสอบภายในเจ้าหน้าที่ขององค์การบริหารส่วนจังหวัด	๗๐,๐๐๐
แผนงานรักษาความสงบภายใน		
๓	โครงการฝึกอบรมและศึกษาดูงานการบริหารจัดการด้านสาธารณสุข	๕,๐๐๐,๐๐๐
แผนสร้างความเข้มแข็งในชุมชน		
๔	โครงการจัดทำรายงานประจำปีขององค์การบริหารส่วนจังหวัดสมุทรปราการ	๑๐,๐๐๐,๐๐๐
๕	โครงการจัดทำวารสารองค์การบริหารส่วนจังหวัดสมุทรปราการ	๒๔,๖๖๐,๐๐๐
๖	โครงการสร้างเครือข่ายการป้องกันปัญหาเสพติดในชุมชน	๑๐,๐๐๐,๐๐๐
๗	โครงการสร้างภูมิคุ้มกันทางสังคมให้เด็กและเยาวชนในเขตจังหวัดสมุทรปราการ “โตไปไม่โกง”	๖๐๐,๐๐๐
๘	โครงการส่งเสริมประชาธิปไตยและสร้างวินัยตนเองของเยาวชนเพื่อการพัฒนาที่ยั่งยืน	๓,๐๐๐,๐๐๐
๙	โครงการจัดประชุมประชาคมท้องถิ่นขององค์การบริหารส่วนจังหวัดสมุทรปราการ	๗๗๒,๘๐๐
แผนงานการศาสนา วัฒนธรรม และนันทนาการ		
๑๐	โครงการส่งเสริมสนับสนุนการจัดงานรัฐพิธีและการจัดกิจกรรมของจังหวัดสมุทรปราการ	๑๙,๕๐๐,๐๐๐



โครงการส่งเสริมสนับสนุน
การจัดงานรัฐพิธีและการจัดกิจกรรม
ของจังหวัดสมุทรปราการ

ข้อมูลทางการเงิน

รายรับ - รายจ่าย ประจำปีงบประมาณ

๒๕๖๒

รายจ่าย

๒,๕๑๘,๗๔๒,๓๔๒.๖๖ บาท



รายรับ

๒,๗๐๖,๖๒๐,๖๕๖.๕๔ บาท



รายรับสูงกว่ารายจ่าย

๑๘๗,๘๗๘,๓๑๓.๘๘ บาท

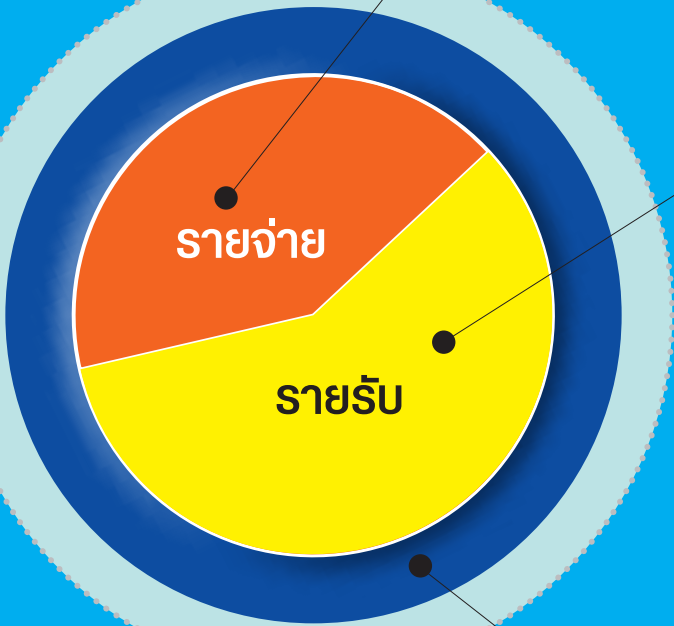

ค่ากลางงบประมาณ ประจำปีงบประมาณ พ.ศ. ๒๕๖๒

องค์การบริหารส่วนจังหวัดสมุทรปราการ อำเภอเมืองสมุทรปราการ จังหวัดสมุทรปราการ

รายรับ	รายรับจริง ปี ๒๕๖๐	ประมาณการ ปี ๒๕๖๑	ประมาณการ ปี ๒๕๖๒
รายได้จัดเก็บเอง			
• หมวดภาษีอากร	๑๘๕,๐๑๓,๗๒๐.๔๔	๑๗๐,๓๙๖,๐๐๐.๐๐	๑๗๓,๓๗๑,๐๐๐.๐๐
• หมวดค่าธรรมเนียม ค่าปรับ และใบอนุญาต	๒๓,๙๔๒,๐๘๗.๗๔	๑๕,๐๑๒,๐๐๐.๐๐	๑๖,๐๑๒,๐๐๐.๐๐
• หมวดรายได้จากทรัพย์สิน	๓๕,๐๔๕,๗๔๘.๙๙	๘๓,๒๕๒,๐๐๐.๐๐	๗๗,๘๘๗,๐๐๐.๐๐
• หมวดรายได้เบ็ดเตล็ด	๘๔๓,๙๖๕.๓๖	๒,๓๐๐,๐๐๐.๐๐	๒,๓๐๐,๐๐๐.๐๐
• หมวดรายได้จากทุน	๔๑,๒๐๐.๐๐	๕๐๐,๐๐๐.๐๐	๕๐๐,๐๐๐.๐๐
รวมรายได้ที่จัดเก็บเอง	๒๘๕,๘๘๖,๗๒๒.๕๓	๒๗๑,๔๖๐,๐๐๐.๐๐	๒๗๐,๐๐๐,๐๐๐.๐๐
รายได้ที่รัฐบาลจัดเก็บแล้วจัดสรรให้ องค์กรปกครองส่วนท้องถิ่น			
• หมวดภาษีจัดสรร	๒,๑๒๒,๒๓๐,๗๕๓.๙๓	๑,๙๘๓,๕๔๐,๐๐๐.๐๐	๒,๐๖๕,๐๐๐,๐๐๐.๐๐
รวมรายได้ที่รัฐบาลจัดเก็บแล้วจัดสรรให้ องค์กรปกครองส่วนท้องถิ่น	๒,๑๒๒,๒๓๐,๗๕๓.๙๓	๑,๙๘๓,๕๔๐,๐๐๐.๐๐	๒,๐๖๕,๐๐๐,๐๐๐.๐๐
รายได้ที่รัฐบาลอุดหนุนให้ องค์กรปกครองส่วนท้องถิ่น			
• หมวดเงินอุดหนุนทั่วไป	๑๑๗,๖๖๖,๕๐๗.๐๐	๙๕,๐๐๐,๐๐๐.๐๐	๙๕,๐๐๐,๐๐๐.๐๐
รวมรายได้ที่รัฐบาลอุดหนุนให้ องค์กรปกครองส่วนท้องถิ่น	๑๑๗,๖๖๖,๕๐๗.๐๐	๙๕,๐๐๐,๐๐๐.๐๐	๙๕,๐๐๐,๐๐๐.๐๐
รายได้ที่รัฐบาลอุดหนุนให้โดยระบุวัตถุประสงค์	๙๔๕,๖๒๔.๑๔	-	-
รวมรายได้ที่รัฐบาลอุดหนุนให้ โดยระบุวัตถุประสงค์	๙๔๕,๖๒๔.๑๔	-	-
รวม	๒,๕๒๕,๗๒๙,๖๐๗.๖๐	๒,๓๕๐,๐๐๐,๐๐๐.๐๐	๒,๔๓๐,๐๐๐,๐๐๐.๐๐

รายรับประจำปีงบประมาณ พ.ศ. ๒๕๖๒ ณ วันที่ ๓๐ กันยายน พ.ศ. ๒๕๖๒

รายการ	ประมาณการ	รับจริงตั้งแต่นั้นปี
รายได้จัดเก็บเอง		
• หมวดภาษีอากร		
- ภาษีบำรุง อบจ. จากสถานค้าปลีกยาสูบ	๑๑๒,๑๑๙,๘๒๙.๐๘	๑๒๐,๕๑๓,๐๓๒.๕๘
- ภาษีบำรุง อบจ. จากสถานค้าปลีกร้านมัน	๕๑,๑๗๕,๔๑๔.๒๓	๕๓,๒๗๖,๘๘๑.๘๑
รวม	๑๖๓,๒๙๕,๒๔๓.๓๑	๑๗๓,๗๘๙,๙๑๔.๓๙
• หมวดค่าธรรมเนียม ค่าปรับและใบอนุญาต		
- ค่าธรรมเนียมบำรุง อบจ. จากผู้เข้าพักโรงแรม	๑๙,๗๓๙,๘๔๕.๘๑	๑๙,๘๒๗,๙๓๐.๘๑
- ค่าปรับการผิดสัญญา	๔๙๙,๙๗๔.๗๕	๔๙๙,๙๗๔.๗๕
- ค่าปรับอื่นๆ	๑๙,๓๐๐.๐๐	๒๐,๕๕๐.๐๐
รวม	๒๐,๒๔๙,๑๒๐.๕๖	๒๐,๓๕๗,๔๕๕.๕๖
• หมวดรายได้จากทรัพย์สิน		
- ค่าเช่าหรือค่าบริการสถานที่	๑,๔๙๕,๑๕๐.๐๐	๑,๔๙๕,๑๕๐.๐๐
- ดอกเบี้ย	๗๔,๑๙๙,๗๖๑.๐๓	๘๔,๕๑๙,๕๗๔.๓๙
- รายได้จากทรัพย์สินอื่นๆ	-	-
รวม	๗๕,๖๙๔,๙๑๑.๐๓	๘๖,๐๑๔,๗๒๔.๓๙
• หมวดรายได้เบ็ดเตล็ด		
- ค่าขายแบบแปลน	๑,๒๖๙,๕๐๐.๐๐	๑,๕๗๕,๐๐๐.๐๐
- รายได้เบ็ดเตล็ด	๒๐๔,๒๑๙.๑๖	๒๐๔,๒๑๙.๑๖
รวม	๑,๔๗๓,๗๑๙.๑๖	๑,๗๗๙,๒๑๙.๑๖
• หมวดรายได้จากทุน		
- ค่าขายทอดตลาดทรัพย์สิน	๒๑๖,๗๕๐.๐๐	๒๑๙,๗๕๐.๐๐
รวม	๒๑๖,๗๕๐.๐๐	๒๑๙,๗๕๐.๐๐
รายได้ที่รัฐบาลเก็บแล้วจัดสรรให้องค์กรปกครองส่วนท้องถิ่น		
• หมวดภาษีจัดสรร		
- ภาษีและค่าธรรมเนียมรถยนต์หรือล้อเลื่อน	๑๘๘,๐๑๖,๒๒๑.๖๒	๑๘๘,๐๑๖,๒๒๑.๖๒
- ภาษีมูลค่าเพิ่มตาม พ.ร.บ. กำหนดแผนและขั้นตอนกระจายอำนาจฯ	๑๖๕,๖๒๑,๖๖๔.๘๘	๑๘๐,๔๓๕,๓๘๕.๗๑
- ภาษีมูลค่าเพิ่มตาม พ.ร.บ. อบจ.ฯ ร้อยละ ๕	๑,๙๐๔,๕๐๑,๕๗๗.๔๐	๑,๙๐๔,๕๐๑,๕๗๗.๔๐
รวม	๒,๒๕๘,๑๓๙,๔๖๓.๙๐	๒,๒๗๒,๙๕๓,๑๘๔.๗๓
รายได้ที่รัฐบาลอุดหนุนให้องค์กรปกครองส่วนท้องถิ่น		
• หมวดเงินอุดหนุน		
- เงินอุดหนุนทั่วไป สนับสนุนการบริหารจัดการฯ		
- เงินอุดหนุนทั่วไป สำหรับดำเนินการตามอำนาจหน้าที่และภารกิจ(อสม.)	๑๐๔,๑๔๙,๐๓๔.๐๐	๑๑๘,๐๕๕,๒๓๔.๐๐
รวม	๑๐๔,๑๔๙,๐๓๔.๐๐	๑๑๘,๐๕๕,๒๓๔.๐๐
รายได้ที่รัฐบาลอุดหนุนให้โดยระบุวัตถุประสงค์		
• หมวดเงินอุดหนุนเฉพาะกิจ		
- เงินอุดหนุนเฉพาะกิจด้านการศึกษาภาคบังคับ ค่าบ้านญาติ (ครู)		๔๘๓,๗๐๐.๖๕
- เงินอุดหนุนการถ่ายโอนบุคลากร		๔๘๒,๔๖๓.๖๖
- เงินอุดหนุนระบุวัตถุประสงค์ - สนับสนุน อสม. (เดือนละ ๔๐๐ บาท)		๓๒,๔๔๔,๐๐๐.๐๐
รวม	-	๓๓,๔๑๐,๑๖๔.๓๑
รวมทั้งสิ้น	๒,๖๒๓,๒๒๘,๒๔๑.๙๖	๒,๗๐๖,๖๒๐,๖๕๖.๕๔

องค์การบริหารส่วนจังหวัดสมุทรปราการ
 งบประมาณรายจ่ายจากรัฐบาล
 ตั้งแต่วันที่ ๑ ตุลาคม ๒๕๖๒ ถึง ๓๑ กันยายน ๒๕๖๒ (รวมเงินอุดหนุน)

รายการ	ประมาณการ	รวม	บริหารงานทั่วไป ๑๑๐	การรักษาความ สงบภายใน ๑๒๐	การศึกษา ๒๑๐	สาธารณสุข ๒๒๐	สังคมสงเคราะห์ ๒๓๐	เกษตรและชุมชน ๒๔๐	สร้างความเข้ม แข็งของชุมชน ๒๕๐	การศาสนา วัฒนธรรมและ นันทนาการ ๒๖๐	อุตสาหกรรมและ การโยธา ๓๑๐	การพาณิชย์ ๓๓๐	งบกลาง ๔๑๐
งบกลาง	๕๐,๕๓๕,๖๗๕.๕๐	๕๐,๕๓๕,๖๗๕.๕๐											๕๐,๕๓๕,๖๗๕.๕๐
เงินอุดหนุน(ถ่ายโอน)	๗,๒๖๗,๕๕๐.๐๐	๗,๒๖๗,๕๕๐.๐๐	๗,๒๖๗,๕๕๐.๐๐										
เงินอุดหนุน (ถ่ายโอน)	๕๗,๒๖๘,๑๒๐.๐๐	๕๗,๒๖๘,๑๒๐.๐๐	๕๗,๒๖๘,๑๒๐.๐๐										
ค่าใช้สอย	๕๗,๒๖๘,๑๒๐.๐๐	๕๗,๒๖๘,๑๒๐.๐๐	๕๗,๒๖๘,๑๒๐.๐๐										
ค่าวัสดุ	๑๒,๕๗๗,๐๐๐.๐๐	๑๒,๕๗๗,๐๐๐.๐๐	๑๒,๕๗๗,๐๐๐.๐๐										
ค่าเช่ายานพาหนะ	๑,๕๖๕,๕๖๕.๖๐	๑,๕๖๕,๕๖๕.๖๐	๑,๕๖๕,๕๖๕.๖๐										
ค่าเช่าพื้นที่	๑๒๐,๒๖๖,๕๖๐.๐๐	๑๒๐,๒๖๖,๕๖๐.๐๐	๑๒๐,๒๖๖,๕๖๐.๐๐										
ค่าที่ดินและสิ่งปลูกสร้าง	๑,๕๓๓,๕๕๗,๓๕๐.๐๐	๑,๕๓๓,๕๕๗,๓๕๐.๐๐	๑,๕๓๓,๕๕๗,๓๕๐.๐๐										
รายชดเชย													
เงินอุดหนุน	๒๕๕,๒๖๖,๐๐๐.๐๐	๒๕๕,๒๖๖,๐๐๐.๐๐											
เงินอุดหนุน (๓) ด้านการศึกษา													
ภาคบังคับ (งบ) งบรายจ่าย (งบ)													
เงินอุดหนุน (๓) ด้านการศึกษา													
ภาคบังคับ (งบ) งบรายจ่าย (งบ)													
ค่าตอบแทน ก.(เงินอุดหนุน ตาม 400 บาท)													
รวมรายจ่าย	๒,๕๕๐,๓๖๐,๕๓๐.๐๐	๒,๕๕๐,๓๖๐,๕๓๐.๐๐	๒,๒๖๗,๕๕๗,๓๕๐.๐๐	๒๘๕,๕๕๗,๑๘๐.๐๐	๑๕๗,๒๕๕,๙๙๙.๕๕	๑๑๑,๒๖๖,๐๐๐.๐๐	๑๕๕,๒๖๖,๐๐๐.๐๐	๕๖๐,๑๕๗,๐๐๐.๐๐	๑๕๗,๒๖๖,๐๐๐.๐๐	๒๖๐,๐๐๐,๐๐๐.๐๐	๕๖๕,๕๖๕,๕๖๕.๕๕		๕๖๕,๕๖๕,๕๖๕.๕๕
รายจ่าย													
ภาษีอากร	๑๖๖,๒๖๕,๒๕๐.๓๑	๑๖๖,๒๖๕,๒๕๐.๓๑											
ค่าตอบแทนสำหรับและ เงินอุดหนุน	๒๐,๒๕๗,๒๖๐.๕๖	๒๐,๒๕๗,๒๖๐.๕๖											
รายได้จากการพาณิชย์	๑๕,๖๕๕,๕๑๑.๓๓	๑๕,๖๕๕,๕๑๑.๓๓											
รายได้พิเศษ	๑,๕๗๗,๒๖๕.๒๖	๑,๕๗๗,๒๖๕.๒๖											
รายได้จากการ บริการสาธารณะ	๒๖๖,๗๕๐.๐๐	๒๖๖,๗๕๐.๐๐											
เงินอุดหนุนรับ บริการสาธารณะ	๑๐๕,๕๕๗,๓๕๐.๐๐	๑๐๕,๕๕๗,๓๕๐.๐๐											
เงินอุดหนุนรับ บริการสาธารณะ จากประเทศ ต่าง (ไม่เกิน 400 บาท)													
รวมรายรับ	๒,๒๖๗,๕๕๗,๓๕๐.๐๐	๒,๒๖๗,๕๕๗,๓๕๐.๐๐											

องค์การบริหารส่วนจังหวัดมีโครงสร้างการบริหารงานหลักๆ อยู่ ๓ ส่วนด้วยกัน ได้แก่ ฝ่ายบริหารที่มาจากการเลือกตั้ง มีนายกองค์การบริหารส่วนจังหวัดเป็นหัวหน้าคณะผู้บริหาร ทำหน้าที่กำหนดนโยบาย , สภาพองค์การบริหารส่วนจังหวัด ประกอบไปด้วย ประธานสภา อบจ. และสมาชิกสภาฯ (ส.อบจ.) ทำหน้าที่กั้นกรองการกำหนดนโยบายและการออกข้อบัญญัติให้เป็นไปในทิศทางที่ถูกต้องตามกรอบภารกิจและประโยชน์สูงสุดของประชาชน

และส่วนที่สามก็คือ ฝ่ายข้าราชการประจำ มีปลัดองค์การบริหารส่วนจังหวัดเป็นผู้บังคับบัญชาสูงสุด คอยทำหน้าที่น่านโยบายจากฝ่ายบริหาร ที่ผ่านการพิจารณาจากสภาองค์การบริหารส่วนจังหวัดไปปฏิบัติตาม เพื่อผลักดันโครงการและงบประมาณไปสู่พี่น้องประชาชนตามเจตนารมณ์ที่ฝ่ายบริหารกำหนด

ดังนั้นกลไกการดำเนินการของทั้ง ๓ ส่วนจึงมีความสำคัญในการผลักดันงบประมาณและโครงการต่างๆ ขององค์การบริหารส่วนจังหวัดสมุทรปราการ สำเร็จลุล่วงไปได้ด้วยดี ภายใต้การประสานงานที่เป็นเอกภาพและเป็นน้ำหนึ่งใจเดียวกัน จนทุกโครงการสำเร็จและบรรลุเป้าหมายตามกรอบภารกิจและยุทธศาสตร์ที่กำหนดเอาไว้เป็นอย่างดี



■ การกิจ อบจ. ในฐานะองค์กรปกครองส่วนท้องถิ่น

เป็นที่ทราบกันดีว่า องค์การบริหารส่วนจังหวัด (อบจ.) คือองค์กรปกครองส่วนท้องถิ่นที่มีขนาดใหญ่ที่สุดของประเทศไทย มีจังหวัดละหนึ่งแห่ง ยกเว้น กรุงเทพมหานครซึ่งเป็นการปกครองส่วนท้องถิ่นรูปแบบพิเศษ องค์การบริหารส่วนจังหวัดมีเขตพื้นที่รับผิดชอบครอบคลุมทั้งจังหวัด วัตถุประสงค์ในการจัดตั้งก็เพื่อให้เป็นหน่วยงานที่ทำหน้าที่บริการสาธารณประโยชน์ในเขตจังหวัด ตลอดทั้งช่วยเหลือพัฒนางานของเทศบาลและองค์การบริหารส่วนตำบล (อบต.) ด้วยการประสานแผนพัฒนาท้องถิ่นเพื่อไม่ให้เกิดความซ้ำซ้อน

ด้วยเหตุนี้เอง องค์กรปกครองส่วนท้องถิ่นจึงเป็นหน่วยงานปกครองที่อยู่ใกล้ชิดกับประชาชนมากที่สุดรูปแบบหนึ่ง ที่เปิดโอกาสให้ประชาชนสามารถเลือกตั้งผู้แทนของตนเองเข้าไปทำหน้าที่เป็นผู้บริหารท้องถิ่น หรือเป็นสมาชิกสภาท้องถิ่น ที่กฎหมายให้อำนาจในการดำเนินงานอย่างเป็นอิสระ (autonomy) ในขอบเขตที่กฎหมายกำหนด

สำหรับบทบาทและหน้าที่ขององค์การบริหารส่วนจังหวัด กฎหมายกำหนดให้มีหน้าที่ในการพัฒนาทั้งด้านเศรษฐกิจ สังคม การศึกษา สาธารณสุข การอาชีพ สาธารณูปโภคต่างๆ เช่น จัดสร้างระบบสาธารณูปโภคที่เทศบาลและ อบต. ทำไม่ได้ เพราะขาดงบประมาณหรือเกินศักยภาพ, จัดทำโครงการที่เกี่ยวข้องกับหน่วยงานต่างๆ ทั้งเทศบาลและ อบต. เพื่อกระจายการพัฒนาไปสู่ท้องถิ่นขนาดเล็กอื่นๆ ในจังหวัดอย่างทั่วถึง

นอกจากนี้ยังมีเรื่องของ การป้องกันและบรรเทาสาธารณภัย, การใช้ที่ดินเพื่อประโยชน์ของท้องถิ่น เช่น จัดให้มีสถานที่พักผ่อน สวนสาธารณะ และการบำรุงรักษาทรัพยากรธรรมชาติและสิ่งแวดล้อม การรักษาจารีตประเพณีและวัฒนธรรมท้องถิ่น ให้คงอยู่คู่กับชุมชนและจังหวัดตลอดไป

จะเห็นได้ว่า บทบาทและภารกิจขององค์การบริหารส่วนจังหวัดครอบคลุมและเกี่ยวข้องกับการพัฒนาแทบทุกภาคส่วน ดังนั้นการดำเนินงานเพื่อขับเคลื่อนแผนการพัฒนามาจะบรรลุเป้าหมายมากน้อยเพียงใดนั้น จึงขึ้นอยู่กับประสานความร่วมมือจากเทศบาล องค์การบริหารส่วนตำบล และหน่วยงานอื่นๆ ในจังหวัดด้วยเช่นกัน

อำนาจ-หน้าที่ ของ อบจ. เกี่ยวข้องกับกฎหมาย-ประกาศ..หลายฉบับ

ภาพรวมอำนาจ-หน้าที่ขององค์การบริหารส่วนจังหวัด เกี่ยวข้องกับพระราชบัญญัติ, กฎกระทรวง, ประกาศ และกฎหมายอื่นๆ ดังต่อไปนี้

- ตามพระราชบัญญัติองค์การบริหารส่วนจังหวัด พ.ศ. ๒๕๔๐ แก้ไขเพิ่มเติมถึง ฉบับที่ ๕ ปี พ.ศ. ๒๕๖๒ กฎกระทรวง พ.ศ. ๒๕๔๑ ออกตามความในพระราชบัญญัติองค์การบริหารส่วนจังหวัด พ.ศ. ๒๕๔๐ ลงวันที่ ๑๕ กันยายน ๒๕๔๑
- พระราชบัญญัติกำหนดแผนและขั้นตอนการกระจายอำนาจให้แก่องค์กรปกครองส่วนท้องถิ่น พ.ศ. ๒๕๔๒
- ประกาศคณะกรรมการการกระจายอำนาจให้แก่องค์กรปกครองส่วนท้องถิ่น เรื่อง กำหนดอำนาจและหน้าที่ในการจัดระบบบริการสาธารณะขององค์การบริหารส่วนจังหวัด ลงวันที่ ๑๓ สิงหาคม ๒๕๔๖
- ประกาศคณะกรรมการการกระจายอำนาจให้แก่องค์กรปกครองส่วนท้องถิ่น เรื่อง กำหนดอำนาจและหน้าที่ในการจัดระบบบริการสาธารณะขององค์การบริหารส่วนจังหวัด (ฉบับที่ ๒) ลงวันที่ ๒๓ พฤศจิกายน ๒๕๕๒
- ประกาศคณะกรรมการการกระจายอำนาจให้แก่องค์กรปกครองส่วนท้องถิ่น เรื่อง หลักเกณฑ์ในการสนับสนุนขององค์การบริหารส่วนจังหวัด เทศบาล และองค์การบริหารส่วนตำบลในการให้บริการสาธารณะ ลงวันที่ ๒๓ พฤศจิกายน ๒๕๕๒

กล่าวโดยสรุป ขอบเขตของอำนาจหน้าที่ของ อบจ. ครอบคลุมในหลายส่วนด้วยกัน อาทิ ตราข้อบัญญัติที่ไม่ขัดต่อข้อกฎหมาย, ประสานความร่วมมือและสนับสนุนองค์กรปกครองส่วนท้องถิ่นอื่น, คุ้มครอง ดูแล บำรุงรักษาทรัพยากรธรรมชาติและสิ่งแวดล้อม, บำรุงรักษาศิลปะ จารีตประเพณี ภูมิปัญญาท้องถิ่น และวัฒนธรรมอันดีของท้องถิ่น, ดำเนินกิจการขององค์การบริหารส่วนจังหวัดที่มีลักษณะเป็นการพาณิชย์อาจทำได้ โดยการตราเป็นข้อบัญญัติ ทั้งนี้ ตามระเบียบที่กระทรวงมหาดไทยกำหนด,

การจัดการศึกษา, การส่งเสริมประชาธิปไตย ความเสมอภาค และสิทธิเสรีภาพของประชาชน, การส่งเสริมการมีส่วนร่วมของราษฎรในการพัฒนาท้องถิ่น, การจัดตั้งและดูแลระบบบำบัดน้ำเสีย การกำจัดขยะมูลฝอยและสิ่งปฏิกูล, การจัดการและดูแลสถานขนส่งทั้งทางบกและทางน้ำ, การส่งเสริมการท่องเที่ยว, การจัดตั้งและดูแลตลาดกลาง, การจัดให้มีโรงพยาบาลจังหวัด การรักษาพยาบาล การป้องกันและควบคุมโรคติดต่อ, การจัดให้มีพิพิธภัณฑ์และหอจดหมายเหตุ,

การขนส่งมวลชนและการวิศวกรรมจราจร, การป้องกันและบรรเทาสาธารณภัย, การสังคมสงเคราะห์ และการพัฒนาคุณภาพชีวิตเด็ก สตรี คนชรา และผู้ด้อยโอกาส, ดำเนินงานในโครงการที่มีขนาดใหญ่ที่เกินศักยภาพขององค์กรปกครองส่วนท้องถิ่นอื่นในเขตจังหวัด, การก่อสร้างและบำรุงรักษาโครงการที่เป็นโครงสร้างพื้นฐานขนาดใหญ่หรือมีการเกี่ยวเนื่องกันหลายองค์กรปกครองส่วนท้องถิ่น หรือในลักษณะที่เป็นเครือข่ายหลักในการเชื่อมโยงกับแผนงานโครงการที่ดำเนินการโดยองค์กรปกครองส่วนท้องถิ่นอื่นในจังหวัด เป็นต้น

จะเห็นได้ว่า ขอบข่ายของอำนาจหน้าที่ของ อบจ. เกี่ยวข้องกับ พรบ., กฎกระทรวง, ประกาศ และอื่นๆ อีกหลายฉบับ ครอบคลุมการดำเนินงานหลายด้าน ซึ่งล้วนแต่ส่งผลกระทบต่อการดำเนินชีวิตของประชาชนทั้งสิ้น

โครงสร้าง

องค์การบริหารส่วนจังหวัด
สมุทรปราการ

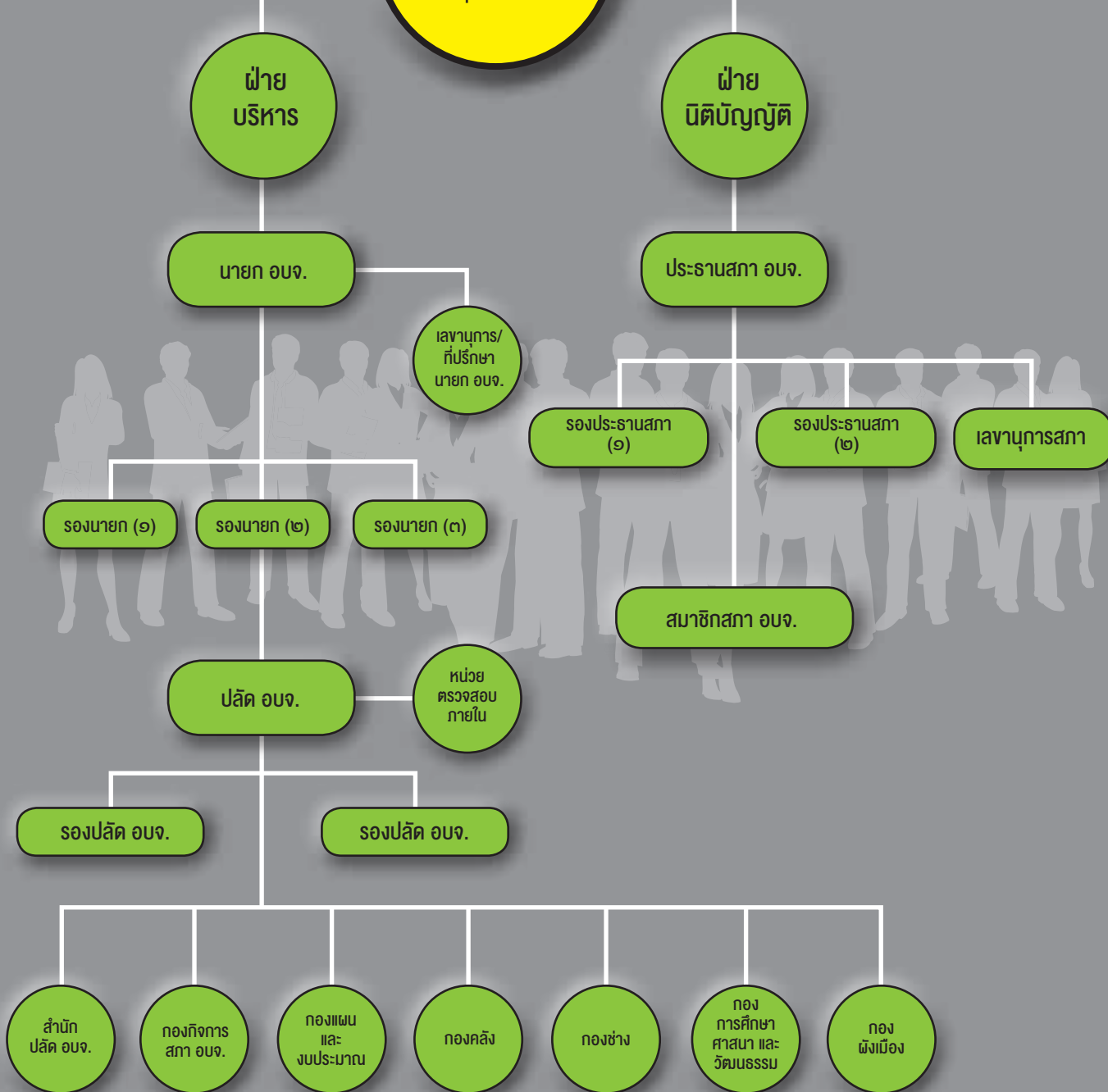

ปลัด อบจ.
(นักบริหารงานท้องถิ่น)
ระดับสูง

หน่วย
ตรวจสอบ
ภายใน

รองปลัด
องค์การบริหารส่วนจังหวัด
(นักบริหารงานท้องถิ่น)
ระดับกลาง

รองปลัด
องค์การบริหารส่วนจังหวัด
(นักบริหารงานท้องถิ่น)
ระดับกลาง

สำนักปลัด
องค์การบริหาร
ส่วนจังหวัด
(นักบริหารงานทั่วไป)
ระดับกลาง

- ฝ่ายบริหารงานทั่วไป
- ฝ่ายบริหารงานบุคคล
- ฝ่ายนิติการและการพาณิชย์
- ฝ่ายสวัสดิการสังคมและการสาธารณสุข

กองกิจการสภา
องค์การบริหาร
ส่วนจังหวัด
(นักบริหารงานทั่วไป)
ระดับกลาง

- ฝ่ายการประชุม
- ฝ่ายกิจการสภา อบจ.
- ฝ่ายการมีส่วนร่วมของประชาชน

กองแผน
และงบประมาณ
(นักบริหารงาน
ทั่วไป)
ระดับกลาง

- ฝ่ายนโยบายและแผน
- ฝ่ายงบประมาณและพัฒนารายได้
- ฝ่ายติดตามและประเมินผล

กองคลัง
(นักบริหารงาน
การคลัง)
ระดับกลาง

- ฝ่ายการเงิน
- ฝ่ายบัญชี
- ฝ่ายพัสดุและทรัพย์สิน
- ฝ่ายเร่งรัดและจัดเก็บรายได้

กองช่าง
(นักบริหาร
งานช่าง)
ระดับกลาง

- ฝ่ายสำรวจและออกแบบ
- ฝ่ายก่อสร้างและซ่อมบำรุง
- ฝ่ายเครื่องจักรกล
- ฝ่ายทรัพยากรธรรมชาติและสิ่งแวดล้อม
- ฝ่ายป้องกันและบรรเทาสาธารณภัย

กองการศึกษา ศาสนา
และวัฒนธรรม
(นักบริหารงาน
การศึกษา)
ระดับกลาง

- ฝ่ายบริหารการศึกษา
- ฝ่ายส่งเสริมการศึกษา ศาสนา และวัฒนธรรม

กองผังเมือง
(นักบริหารงาน
ทั่วไป)
ระดับกลาง

- ฝ่ายพัฒนาเมือง
- ฝ่ายปฏิบัติการผังเมือง

โครงสร้างการบริหารสภา องค์การบริหารส่วนจังหวัดสมุทรปราการ



นางสาวสุกัญญา อัสวเหม
ประธานสภาองค์การบริหารส่วนจังหวัดสมุทรปราการ

สมาชิกสภาองค์การบริหารส่วนจังหวัดสมุทรปราการ อำเภอเมืองสมุทรปราการ



นายอำไพ พิบูลนาร์ก
สมาชิกสภาองค์การบริหาร
ส่วนจังหวัดสมุทรปราการ
อำเภอเมืองฯ เขต ๑



นางสาวสุกัญญา อัสวเหม
สมาชิกสภาองค์การบริหาร
ส่วนจังหวัดสมุทรปราการ
อำเภอเมืองฯ เขต ๒



นายปกาศิต สมใจ
สมาชิกสภาองค์การบริหาร
ส่วนจังหวัดสมุทรปราการ
อำเภอเมืองฯ เขต ๓



นางสาวมนอนท์ แสงสังข์
สมาชิกสภาองค์การบริหาร
ส่วนจังหวัดสมุทรปราการ
อำเภอเมืองฯ เขต ๔



นายชินนงศ์ รุ่งโรจน์งามเจริญ
สมาชิกสภาองค์การบริหาร
ส่วนจังหวัดสมุทรปราการ
อำเภอเมืองฯ เขต ๕



นางดารณี กรินมิตร
สมาชิกสภาองค์การบริหาร
ส่วนจังหวัดสมุทรปราการ
อำเภอเมืองฯ เขต ๖



- ว่าง -
สมาชิกสภาองค์การบริหาร
ส่วนจังหวัดสมุทรปราการ
อำเภอเมืองฯ เขต ๗



- ว่าง -
สมาชิกสภาองค์การบริหาร
ส่วนจังหวัดสมุทรปราการ
อำเภอเมืองฯ เขต ๘



นายนิมิตร เม่นมิ่ง
รองประธานสภา
องค์การบริหารส่วนจังหวัด
สมุทรปราการ
คนที่ ๑



นายสมชาติ ทองอร่าม
รองประธานสภา
องค์การบริหารส่วนจังหวัด
สมุทรปราการ
คนที่ ๒



นายปกกิต สมใจ
เลขาธิการสภา
องค์การบริหารส่วนจังหวัด
สมุทรปราการ



นายมานะชัย หัสมาชะ
สมาชิกสภาองค์การบริหาร
ส่วนจังหวัดสมุทรปราการ
อำเภอเมืองฯ เขต ๙



นางนงนุช แพทมอ
สมาชิกสภาองค์การบริหาร
ส่วนจังหวัดสมุทรปราการ
อำเภอเมืองฯ เขต ๑๐



นายชिरเชษฐ์ รุ่งวัฒนวงศ์
สมาชิกสภาองค์การบริหาร
ส่วนจังหวัดสมุทรปราการ
อำเภอเมืองฯ เขต ๑๑



นายชนะ หงวนงามศรี
สมาชิกสภาองค์การบริหาร
ส่วนจังหวัดสมุทรปราการ
อำเภอเมืองฯ เขต ๑๒



นายสมควร ชูไสว
สมาชิกสภาองค์การบริหาร
ส่วนจังหวัดสมุทรปราการ
อำเภอเมืองฯ เขต ๑๓



นายสมถวิล พูลเกตุ
สมาชิกสภาองค์การบริหาร
ส่วนจังหวัดสมุทรปราการ
อำเภอเมืองฯ เขต ๑๔



นางสาวดารารัตน์ คุยกฤษฎ์
สมาชิกสภาองค์การบริหารส่วน
จังหวัดสมุทรปราการ อำเภอ
เมืองฯ เขต ๑๕

สมาชิกสภาองค์การบริหารส่วนจังหวัดสมุทรปราการ
อำเภอพระประแดง



นายมนัส รัตมิต
สมาชิกสภาองค์การบริหาร
ส่วนจังหวัดสมุทรปราการ
อำเภอพระประแดง เขต ๑



นายบรรเลง มีสัมฤทธิ์
สมาชิกสภาองค์การบริหาร
ส่วนจังหวัดสมุทรปราการ
อำเภอพระประแดง เขต ๒



- ว่าง -
สมาชิกสภาองค์การบริหาร
ส่วนจังหวัดสมุทรปราการ
อำเภอพระประแดง เขต ๓



นายกุลขร มีสัมฤทธิ์
สมาชิกสภาองค์การบริหาร
ส่วนจังหวัดสมุทรปราการ
อำเภอพระประแดง เขต ๔



นางปานทิพย์ บุญแจ่ม
สมาชิกสภาองค์การบริหาร
ส่วนจังหวัดสมุทรปราการ
อำเภอพระประแดง เขต ๕



นายนิมิตร เม่นมิ่ง
สมาชิกสภาองค์การบริหาร
ส่วนจังหวัดสมุทรปราการ
อำเภอพระประแดง เขต ๖

สมาชิกสภาองค์การบริหารส่วนจังหวัดสมุทรปราการ
อำเภอพระสมุทรเจดีย์



- ว่าง -
สมาชิกสภาองค์การบริหาร
ส่วนจังหวัดสมุทรปราการ
อำเภอพระสมุทรเจดีย์ เขต ๑



นายวรารุช สุขปรากร
สมาชิกสภาองค์การบริหาร
ส่วนจังหวัดสมุทรปราการ
อำเภอพระสมุทรเจดีย์ เขต ๒



นายวิเชียร บุญมี
สมาชิกสภาองค์การบริหาร
ส่วนจังหวัดสมุทรปราการ
อำเภอพระสมุทรเจดีย์ เขต ๓



นายพินิจ เต็มบุญ
สมาชิกสภาองค์การบริหาร
ส่วนจังหวัดสมุทรปราการ
อำเภอพระสมุทรเจดีย์ เขต ๔

อำเภอบางพลี

สมาชิกสภาองค์การบริหารส่วนจังหวัดสมุทรปราการ



- ว่าง -

สมาชิกสภาองค์การบริหารส่วนจังหวัดสมุทรปราการ
อำเภอบางพลี เขต ๑



นางเจียม รุ่งเรือง

สมาชิกสภาองค์การบริหารส่วนจังหวัดสมุทรปราการ
อำเภอบางพลี เขต ๒



นางธรรณีย์ บุญประเสริฐ

สมาชิกสภาองค์การบริหารส่วนจังหวัดสมุทรปราการ
อำเภอบางพลี เขต ๓



นายนิคม สมบุญมาก

สมาชิกสภาองค์การบริหารส่วนจังหวัดสมุทรปราการ
อำเภอบางพลี เขต ๔



นางวารีย์ นกขมิ้น

สมาชิกสภาองค์การบริหารส่วนจังหวัดสมุทรปราการ
อำเภอบางพลี เขต ๕



นายแสน บานไย้ม

สมาชิกสภาองค์การบริหารส่วนจังหวัดสมุทรปราการ
อำเภอบางพลี เขต ๖



- ว่าง -

สมาชิกสภาองค์การบริหารส่วนจังหวัดสมุทรปราการ
อำเภอบางบ่อ เขต ๑



นายวะสัน บรรเจิดศิลป์

สมาชิกสภาองค์การบริหารส่วนจังหวัดสมุทรปราการ
อำเภอบางบ่อ เขต ๒



นายสมชาติ ทองอร่าม

สมาชิกสภาองค์การบริหารส่วนจังหวัดสมุทรปราการ
อำเภอบางบ่อ เขต ๓

อำเภอบางบ่อ

สมาชิกสภาองค์การบริหารส่วนจังหวัดสมุทรปราการ

สมาชิกสภาองค์การบริหารส่วนจังหวัดสมุทรปราการ
อำเภอบางเสาธง



นายธนกฤต แก้วเจริญ

สมาชิกสภาองค์การบริหารส่วนจังหวัดสมุทรปราการ
อำเภอบางเสาธง เขต ๑



นางณรรวดี ปรีเปรม

สมาชิกสภาองค์การบริหารส่วนจังหวัดสมุทรปราการ
อำเภอบางเสาธง เขต ๒

บทบาทและการกิจหัวหน้าส่วนราชการ องค์การบริหารส่วนจังหวัดสมุทรปราการ

การดำเนินงานขององค์กรปกครองส่วนท้องถิ่น นอกจากจะมี คณะผู้บริหารและสภา ที่มาจากการเลือกตั้งจากประชาชน แล้ว กลไกสำคัญอีกประการหนึ่งก็คือ ข้าราชการ และพนักงาน ส่วนท้องถิ่น ไม่ว่าจะเป็นองค์การบริหารส่วนจังหวัด เทศบาล หรือองค์การบริหารส่วนตำบล รวมไปถึงองค์กรปกครองส่วนท้องถิ่น ในรูปแบบอื่น ซึ่งอาจจะมีการเรียกชื่อแตกต่างกันไปตามระเบียบปฏิบัติของ องค์กรนั้น โดยจะเป็นผู้ทำหน้าที่นำนโยบายจากฝ่ายบริหารไปดำเนินการ ให้บรรลุวัตถุประสงค์

หน้าที่และความรับผิดชอบในการปฏิบัติราชการที่ว่าเป็นประกอบไปด้วย หน้าที่และความรับผิดชอบของแต่ละตำแหน่งระบุเอาไว้ว่าในการกำหนด มาตรฐานของตำแหน่งนั้นว่าจะต้องใช้ความรู้ความสามารถในการบริหารงาน การดำเนินการ การกำกับ แนะนำ ตรวจสอบ และการปฏิบัติงาน อย่งไรบ้าง โดยจะมีการกำหนดลักษณะงานและความรับผิดชอบ ที่ต้องปฏิบัติออกเป็นด้านต่างๆ อาทิ ด้านบริหารงาน ด้านบริหาร งานทรัพยากรบุคคล ด้านบริหารทรัพยากรและงบประมาณ ด้านการวางแผน ด้านการปฏิบัติการ ด้านการประสานงาน ด้านการบริการ ฯลฯ เป็นต้น

อย่างไรก็ตาม ทั้งฝ่ายบริหารในฐานะผู้กำหนดนโยบาย สภา ในฐานะผู้กำกับการและกำกับดูแลงานของฝ่ายบริหาร ที่เสนอเข้าสู่การพิจารณา และฝ่ายข้าราชการองค์กรปกครอง ส่วนท้องถิ่น ล้วนมีความสำคัญ จำเป็นต้องมีการประสานงาน เพื่อให้แผนงานดำเนินไปได้อย่างราบรื่นสามารถสนองตอบ ต่อความต้องการของประชาชนได้อย่างครบถ้วนและเกิด ประโยชน์สูงสุด



A

- A นายวิมล มงคลเจริญ
ปลัดองค์การบริหารส่วนจังหวัดสมุทรปราการ
- B นายธนวัฒน์ กล้าพรหมราช
รองปลัดองค์การบริหารส่วนจังหวัดสมุทรปราการ
- C นายทรงกลด สุฯ-ตุงคะ
รองปลัดองค์การบริหารส่วนจังหวัดสมุทรปราการ



B

C



ทำเนียบ
 หัวหน้าส่วนราชการ
 องค์การบริหารส่วนจังหวัด
 สมุทรปราการ

- ๑ หัวหน้าสำนักปลัดองค์การบริหารส่วนจังหวัด
- ๒ ผู้อำนวยการกองกิจการสภาองค์การบริหารส่วนจังหวัด
- ๓ ผู้อำนวยการกองแผนและงบประมาณ
- ๔ ผู้อำนวยการกองคลัง
- ๕ ผู้อำนวยการกองช่าง
- ๖ ผู้อำนวยการกองการศึกษา ศาสนา และวัฒนธรรม
- ๗ ผู้อำนวยการกองผังเมือง
- ๘ หน่วยตรวจสอบภายใน

โครงสร้างองค์การบริหารส่วนจังหวัดสมุทรปราการ



นายวิมล มงคลเจริญ
ปลัดองค์การบริหารส่วนจังหวัดสมุทรปราการ



นายทรงกลด สุขะตุงคะ
รองปลัดองค์การบริหารส่วนจังหวัดสมุทรปราการ

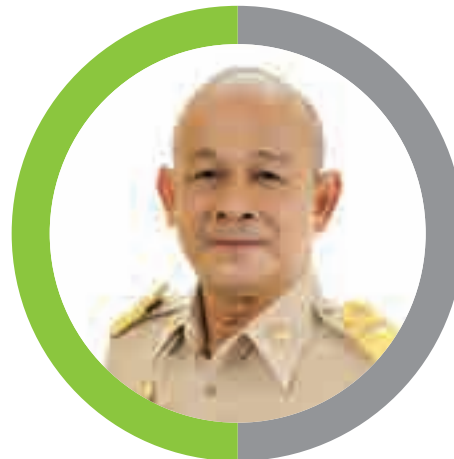

นายธวัชฉน์ กล้าพรหมราช
รองปลัดองค์การบริหารส่วนจังหวัดสมุทรปราการ

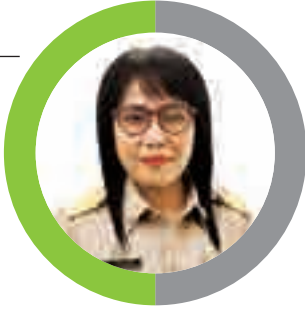

นางสาวทองดี กุลศิริ
หัวหน้าสำนักปลัด
องค์การบริหารส่วนจังหวัด

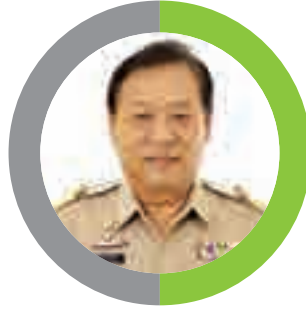

นายทรงกลด สุขะตุงคะ
รองปลัดองค์การบริหารส่วนจังหวัด
รักษาราชการแทน
ผู้อำนวยการกองกิจการสภาองค์การบริหารส่วนจังหวัด ผู้อำนวยการกองแผนและงบประมาณ

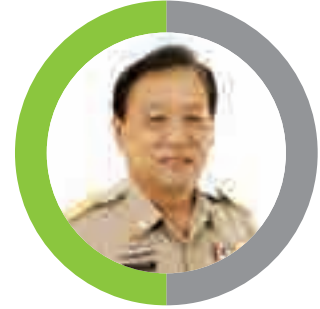

นายทรงกลด สุขะตุงคะ
รองปลัดองค์การบริหารส่วนจังหวัด
รักษาราชการแทน

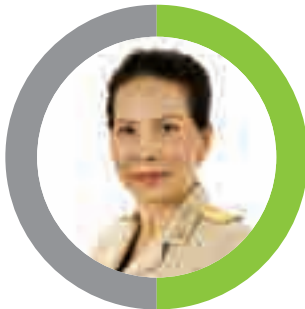

นางสาวมนทนา อภิญาชินภพ
ผู้อำนวยการกองคลัง



นายณรงค์ อินทร์พันธุ์
ผู้อำนวยการกองช่าง

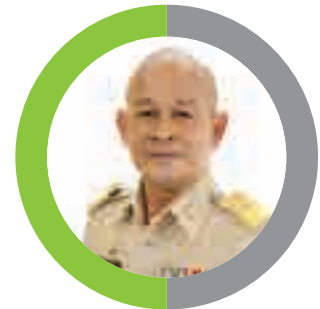

นายธนวัฒน์ กล้าพรหมราช
รองปลัดองค์การบริหารส่วนจังหวัด
รักษาราชการแทน
ผู้อำนวยการกองการศึกษา ศาสนา และวัฒนธรรม



นายสรากร บรรจงจิตต์
ผู้อำนวยการกองผังเมือง

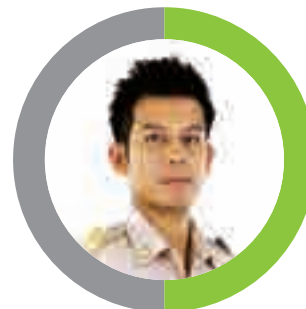

นายพรกฤษณ์ ดวงดี
นักวิชาการเงินและบัญชีปฏิบัติการ
รักษาการในตำแหน่ง นักวิชาการตรวจสอบภายในปฏิบัติการ

สำนักปลัดองค์การบริหารส่วนจังหวัด



นางสาวทองดี กุลศิริ

หัวหน้าสำนักปลัดองค์การบริหารส่วนจังหวัด

สำนักปลัดองค์การบริหารส่วนจังหวัด :

หน้าที่รับผิดชอบเกี่ยวกับราชการทั่วไปขององค์การบริหารส่วนจังหวัด และราชการที่มีได้กำหนดให้เป็นหน้าที่ของกอง หรือ ส่วนราชการใด ในองค์การบริหารส่วนจังหวัดโดยเฉพาะ รวมทั้งกำกับและเร่งรัดการปฏิบัติราชการของส่วนราชการในองค์การบริหารส่วนจังหวัดให้เป็นไปตามนโยบาย แนวทาง และแผนการปฏิบัติราชการขององค์การบริหารส่วนจังหวัด



นางสุรีวัน สุขพัทธ์

หัวหน้าฝ่ายบริหารงานทั่วไป

ฝ่ายบริหารงานทั่วไป :

หน้าที่รับผิดชอบงานธุรการ งานสารบรรณ งานเลขานุการผู้บริหาร งานรัฐพิธี งานประชาสัมพันธ์ งานข้อมูลข่าวสารทั่วไป และสารสนเทศ งานรักษาความสะอาด และรักษาความปลอดภัย สถานที่ราชการองค์การบริหารส่วนจังหวัด งานปรับปรุงสถานที่ท่องเที่ยว การประชาสัมพันธ์และส่งเสริมการท่องเที่ยว งานอื่นๆ ที่เกี่ยวข้องและได้รับมอบหมาย



นางพัฒนัชญา ศรีเทพ

นักทรัพยากรบุคคลชำนาญการ รักษาการในตำแหน่ง
หัวหน้าฝ่ายบริหารงานบุคคล

ฝ่ายบริหารงานบุคคล :

หน้าที่ความรับผิดชอบงานการเจ้าหน้าที่และสิทธิสวัสดิการข้าราชการ ลูกจ้าง และพนักงานจ้าง งานบรรจุแต่งตั้ง การโอน ย้าย เลื่อนระดับ เลื่อนค่าตอบแทน เลื่อนขั้นเงินเดือน งานขอพระราชทานเครื่องราชอิสริยาภรณ์ งานเลขานุการคณะกรรมการข้าราชการองค์การบริหารส่วนจังหวัด งานพัฒนาบุคลากร งานอื่น ๆ ที่เกี่ยวข้องและได้รับมอบหมาย

นายกิตติศักดิ์ ตันตระกุล

หัวหน้าฝ่ายนิติการและการพาณิชย์

ฝ่ายนิติการและการพาณิชย์ :

หน้าที่รับผิดชอบงานนิติการ งานเลือกตั้ง งานตราข้อบัญญัติองค์การบริหารส่วนจังหวัดที่ไม่ใช่ข้อบัญญัติงบประมาณรายจ่าย งานจัดหาผลประโยชน์จากทรัพย์สินขององค์การบริหารส่วนจังหวัด นิติกรรมสัญญา รับเรื่องราวร้องทุกข์ ร้องเรียน งานรักษาความสงบเรียบร้อยและศีลธรรมอันดีของประชาชน งานอื่น ๆ ที่เกี่ยวข้องและได้รับมอบหมาย



นางวัลลภา สัมฤทธิ์

เจ้าพนักงานธุรการชำนาญงาน รักษาการในตำแหน่ง
หัวหน้าฝ่ายสวัสดิการสังคมและการสาธารณสุข

ฝ่ายสวัสดิการสังคมและการสาธารณสุข :

หน้าที่รับผิดชอบงานสังคมสงเคราะห์ งานสาธารณสุขูปการ การป้องกันและบำบัดโรค การจัดตั้งและบำรุงสถานพยาบาล งานคุ้มครองผู้บริโภค งานป้องกันและแก้ไขปัญหาเสพติด งานส่งเสริมอาชีพให้กับผู้สูงอายุ คนพิการ และผู้ด้อยโอกาส งานอื่น ๆ ที่เกี่ยวข้องและได้รับมอบหมาย



กองกิจการสภาองค์การบริหารส่วนจังหวัด



นายทรงกลด สุขะตุงคะ

รองปลัดองค์การบริหารส่วนจังหวัด รักษาราชการแทน
ผู้อำนวยการกองกิจการสภาองค์การบริหารส่วนจังหวัด

กองกิจการสภาองค์การบริหารส่วนจังหวัด :

หน้าที่ความรับผิดชอบเกี่ยวกับงานการประชุมสภาองค์การบริหารส่วนจังหวัด การประชุมกรรมการต่างๆ ของสภาองค์การบริหารส่วนจังหวัด การจัดทำระเบียบวาระการประชุม รายงานการประชุม การติดตามผลการปฏิบัติตามมติของสภาองค์การบริหารส่วนจังหวัด หรือกรรมการต่างๆ ของสภาองค์การบริหารส่วนจังหวัด งานเกี่ยวกับระเบียบกฎหมาย ข้อบังคับ การประชุม การตั้งกระทู้ถาม ข้อซักถามขององค์การบริหารส่วนจังหวัด งานระเบียบและทะเบียนประวัติ ตลอดจนสถิติสวัสดิการของสมาชิกสภาองค์การบริหารส่วนจังหวัด และงานอื่นๆ ที่เกี่ยวข้องและที่ได้รับมอบหมาย



นางสาวภัณฑิรา ชิมส์

นักจัดการงานทั่วไปชำนาญการ รักษาการในตำแหน่งหัวหน้าฝ่ายการประชุม

ฝ่ายการประชุม :

หน้าที่ความรับผิดชอบงานประชุม การจัดทำระเบียบวาระ และรายงานการประชุมสภา อบจ. และคณะกรรมการต่างๆ ของสภาองค์การบริหารส่วนจังหวัด งานกฎหมายและระเบียบข้อบังคับการประชุม การตั้งกระทู้ถามข้อสอบถามของสมาชิกสภาองค์การบริหารส่วนจังหวัด งานอื่นๆ ที่เกี่ยวข้องและได้รับมอบหมาย

นางสาวภัทรปภา เอกธนาศรีกุล

นักจัดการงานทั่วไปชำนาญการ รักษาการในตำแหน่งหัวหน้าฝ่ายกิจการสภาองค์การบริหารส่วนจังหวัด

ฝ่ายกิจการสภาองค์การบริหารส่วนจังหวัด :

หน้าที่ความรับผิดชอบงานติดตามผลการปฏิบัติตามมติของสภาและคณะกรรมการของสภาองค์การบริหารส่วนจังหวัด งานระเบียบและทะเบียนประวัติ ตลอดจนสิทธิสวัสดิการของสมาชิกสภาองค์การบริหารส่วนจังหวัด งานเลขานุการสภา ประธานสภาองค์การบริหารส่วนจังหวัด และรองประธานสภาองค์การบริหารส่วนจังหวัด งานส่งเสริมและพัฒนาสมาชิกสภาองค์การบริหารส่วนจังหวัด งานอื่นๆ ที่เกี่ยวข้องและได้รับมอบหมาย



นายสัญญา ศรีเทพ

หัวหน้าฝ่ายการมีส่วนร่วมของประชาชน

ฝ่ายการมีส่วนร่วมของประชาชน :

หน้าที่ความรับผิดชอบงานประชาสัมพันธ์กิจการสภาฯ การส่งเสริมการมีส่วนร่วมของประชาชนในการปกครองท้องถิ่น งานอื่นๆ ที่เกี่ยวข้องและได้รับมอบหมาย



กรอบแผนและงบประมาณ



นายทรงกลด สุขะตุงคะ

รองปลัดองค์การบริหารส่วนจังหวัด รักษาการแทน
ผู้อำนวยการกองแผนและงบประมาณ

กรอบแผนและงบประมาณ

หน้าที่ความรับผิดชอบเกี่ยวกับงานวิเคราะห์นโยบายและแผนงานการจัดทำแผนพัฒนาองค์การบริหารส่วนจังหวัด การประสานการจัดทำแผนพัฒนาจังหวัดตามระเบียบที่คณะรัฐมนตรีกำหนด งานคณะกรรมการพัฒนาองค์การบริหารส่วนจังหวัด คณะกรรมการจัดทำแผนพัฒนาองค์การบริหารส่วนจังหวัด การจัดทำข้อบัญญัติงบประมาณรายรับรายจ่ายประจำปี การตรวจติดตามและประเมินผลแผนงานและโครงการ การจัดทำระบบข้อมูลขององค์การบริหารส่วนจังหวัด และงานอื่นๆ ที่เกี่ยวข้องและที่ได้รับมอบหมาย



นางสาวมาลัย สุ่มทรัพย์
นักวิเคราะห์นโยบายและแผนชำนาญการ
รักษาการในตำแหน่ง หัวหน้าฝ่ายนโยบายและแผน

ฝ่ายนโยบายและแผน :

หน้าที่ความรับผิดชอบงานวิเคราะห์นโยบายและแผนการจัดทำแผนพัฒนาองค์การบริหารส่วนจังหวัด การประสานการจัดทำแผนพัฒนาจังหวัด งานคณะกรรมการพัฒนาองค์การบริหารส่วนจังหวัด และคณะกรรมการจัดทำแผนพัฒนาองค์การบริหารส่วนจังหวัด งานศูนย์ข้อมูลการพัฒนาจังหวัด งานแผนงานด้านสาธารณสุขภาคและสาธารณสุขปฏิบัติการอื่น ๆ ที่เกี่ยวข้องและที่ได้รับมอบหมาย

นางสาวแก้วตา ธนาวรสูตร
นักวิเคราะห์นโยบายและแผนชำนาญการ
รักษาการในตำแหน่ง หัวหน้าฝ่ายงบประมาณ
และพัฒนารายได้

ฝ่ายงบประมาณและพัฒนารายได้ :

หน้าที่ความรับผิดชอบงานจัดทำข้อบัญญัติงบประมาณรายจ่าย การโอนเงินงบประมาณ การแก้ไขเปลี่ยนแปลงงบประมาณ งานโครงการเงินอุดหนุนงานพัฒนารายได้ขององค์การบริหารส่วนจังหวัด งานอื่น ๆ ที่เกี่ยวข้องและได้รับมอบหมาย



นางสาววรรณมา บุญส่ง
หัวหน้าฝ่ายติดตามและประเมินผล

ฝ่ายติดตามและประเมินผล :

หน้าที่ความรับผิดชอบในการติดตามและประเมินผล การนำแผนพัฒนาองค์การบริหารส่วนจังหวัดประจำปีไปปฏิบัติ งานตรวจติดตามประเมินผลงาน

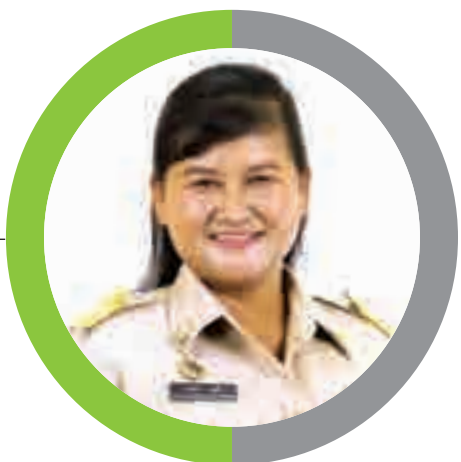

กองคลัง



นางสาวมนทนา อภิญญาชินภ
ผู้อำนวยการกองคลัง

กองคลัง :

หน้าที่รับผิดชอบเกี่ยวกับงานการจ่าย การรับ การนำส่ง การเก็บรักษาเงิน และเอกสารทางการเงิน การตรวจสอบใบสำคัญ ฎีกา งานเกี่ยวกับเงินเดือน ค่าจ้าง ค่าตอบแทน เงินบำเหน็จ บำนาญ เงินอื่นๆ งานเกี่ยวกับการจัดทำงบประมาณ ฐานะทางการเงิน การจัดสรรเงินต่างๆ การจัดทำบัญชีทุกประเภท ทะเบียนคุมเงิน รายได้และรายจ่ายต่างๆ การควบคุมการเบิกจ่าย งานทำงบทดลองประจำเดือน ประจำปี งานเกี่ยวกับการพัสดุขององค์การบริหารส่วนจังหวัด และงานอื่นๆ ที่เกี่ยวข้องและที่ได้รับมอบหมาย



นางนลินภัทร์ พุนทรัพย์นรา
หัวหน้าฝ่ายการเงิน

ฝ่ายการเงิน :

หน้าที่ความรับผิดชอบ งานเบิกจ่าย รับ นำส่ง เก็บรักษาเงิน เอกสารแทนการเงิน งานตรวจสอบใบสำคัญ ฎีกาเบิกจ่ายเงินเดือน ค่าจ้าง ค่าตอบแทน และเงินอื่นๆ งานเบิกจ่าย การขอรับบำเหน็จ บำนาญ งานการจัดสรรงบประมาณต่างๆ งานควบคุมการเบิกจ่ายงบประมาณ งานจัดทำงบทดลองประจำเดือน ประจำปี งานอื่นๆ ที่เกี่ยวข้องและได้รับมอบหมาย



■ นางสาววิภาพร เพ็ชรรัตน์
หัวหน้าฝ่ายบัญชี

ฝ่ายบัญชี :

หน้าที่ความรับผิดชอบ งานจัดทำงบประมาณ ฐานะทางการเงิน การจัดทำบัญชีทุกประเภท งานทะเบียนคุมเงินรายได้ รายจ่าย ทุกประเภท งานตรวจสอบบัญชี งานวิชาการด้านการเงิน การบัญชี และการพัสดุ งานช่วยเหลือให้คำแนะนำทางวิชาการแก่หน่วยงาน ท้องถิ่น งานอื่นๆ ที่เกี่ยวข้องและที่ได้รับมอบหมาย

■ นางสาวพัชรี ทำทอง
นักวิชาการพัสดุชำนาญการ
รักษาการในตำแหน่งหัวหน้าฝ่ายพัสดุและทรัพย์สิน

ฝ่ายพัสดุและทรัพย์สิน :

หน้าที่ความรับผิดชอบงานจัดซื้อจัดจ้าง จัดหาพัสดุ งานซ่อมแซม บำรุงรักษาพัสดุ งานทะเบียนพัสดุครุภัณฑ์ ทรัพย์สิน งานควบคุมตรวจสอบการรับ จ่ายพัสดุครุภัณฑ์ งานอื่นๆ ที่เกี่ยวข้องและได้รับมอบหมาย



■ นางสุนทรรัตน์ เถาสวรรณ์
หัวหน้าฝ่ายเร่งรัดและจัดเก็บรายได้

ฝ่ายเร่งรัดและจัดเก็บรายได้ :

หน้าที่รับผิดชอบงานจัดเก็บรายได้ งานเร่งรัดจัดเก็บ รายได้ งานอื่นๆ ที่เกี่ยวข้องและได้รับมอบหมาย



กองช่าง

กองช่าง :

หน้าที่ความรับผิดชอบเกี่ยวกับการสำรวจ ออกแบบ การจัดทำข้อมูลทางด้านวิศวกรรม การจัดเก็บและทดสอบคุณภาพวัสดุ งานออกแบบและเขียนแบบ การตรวจสอบการก่อสร้าง งานควบคุมอาคารตามระเบียบกฎหมาย งานแผนการปฏิบัติงานก่อสร้างและซ่อมบำรุง การควบคุมการก่อสร้างและซ่อมบำรุง งานแผนงานด้านวิศวกรรมเครื่องจักรกล การรวบรวมประวัติ ติดตาม ควบคุมการปฏิบัติงานเครื่องจักรกล การควบคุม การบำรุงรักษาเครื่องจักรกลและยานพาหนะ งานเกี่ยวกับแผนงานควบคุม เก็บรักษา การเบิกจ่ายวัสดุ อุปกรณ์ อะไหล่ น้ำมันเชื้อเพลิง และงานอื่นๆ ที่เกี่ยวข้องและที่ได้รับมอบหมาย

นายณรงค์ อินทร์พันธุ์
ผู้อำนวยการกองช่าง



นายมนัสชัย บำรุงเขต
หัวหน้าฝ่ายสำรวจและออกแบบ

ฝ่ายสำรวจและออกแบบ :

หน้าที่ความรับผิดชอบ งานสำรวจออกแบบและจัดทำข้อมูลด้านวิศวกรรมและงานออกแบบและเขียนแบบ งานรวบรวมการจัดเก็บประวัติโครงการต่างๆ งานอื่นๆ ที่เกี่ยวข้องและได้รับมอบหมาย

นายณเรศ อานประยูร
หัวหน้าฝ่ายก่อสร้างและซ่อมบำรุง

ฝ่ายก่อสร้างและซ่อมบำรุง :

หน้าที่ความรับผิดชอบงานแผนการปฏิบัติงานประจำปี งานตรวจสอบการก่อสร้าง งานจัดเก็บและทดสอบคุณภาพวัสดุ งานควบคุมอาคารตามกฎหมาย งานแผนการปฏิบัติงานก่อสร้างและซ่อมบำรุง งานควบคุมการก่อสร้าง งานซ่อมแซมทาง อาคาร สะพาน แหล่งน้ำ งานอื่นๆ ที่เกี่ยวข้องและได้รับมอบหมาย





นายอำนาจ กุมารติ
หัวหน้าฝ่ายเครื่องจักรกล

ฝ่ายเครื่องจักรกล :

หน้าที่ความรับผิดชอบงานแผนงานด้านวิศวกรรมเครื่องจักรกลประจำปี งานรวบรวมประวัติ ติดตาม ควบคุมการปฏิบัติงานเครื่องจักรงานแผนงานและการควบคุม การบำรุงรักษา ซ่อมแซมเครื่องจักรกลและยานพาหนะ งานแผนงานควบคุมการเก็บรักษา การเบิกจ่ายวัสดุอุปกรณ์อะไหล่ น้ำมันเชื้อเพลิง งานให้ความช่วยเหลือสนับสนุนด้านวิชาการด้านเทคนิคและเครื่องจักรกลแก่หน่วยงานท้องถิ่นอื่นๆ งานอื่นๆ ที่เกี่ยวข้องและได้รับมอบหมาย

นายอนุวัช วรรคิต
หัวหน้าฝ่ายทรัพยากรธรรมชาติและสิ่งแวดล้อม

ฝ่ายทรัพยากรธรรมชาติและสิ่งแวดล้อม :

หน้าที่ความรับผิดชอบงานวิชาการและแผนงานทรัพยากรธรรมชาติและสิ่งแวดล้อม งานจัดการด้านคุณภาพและสิ่งแวดล้อม งานอนุรักษ์และฟื้นฟูทรัพยากรธรรมชาติและสิ่งแวดล้อม งานควบคุมและจัดการสิ่งปฏิกูล งานบริการรักษาความสะอาด งานอื่นๆ ที่เกี่ยวข้องและได้รับมอบหมาย



นายไกรวิช นวลศรี
หัวหน้าฝ่ายป้องกันและบรรเทาสาธารณภัย

ฝ่ายป้องกันและบรรเทาสาธารณภัย :

หน้าที่ความรับผิดชอบงานวิชาการและแผนงานการป้องกันและบรรเทาสาธารณภัย งานปฏิบัติการป้องกันและบรรเทาสาธารณภัย งานสารสนเทศระบายน้ำ งานพัฒนาระบบระบายน้ำ งานอื่นๆ ที่เกี่ยวข้องและได้รับมอบหมาย



กองการศึกษา ศาสนา และวัฒนธรรม



นายธวัชชัย กล่ำพรหมราช

รองปลัดองค์การบริหารส่วนจังหวัด รักษาราชการแทน
ผู้อำนวยการกองการศึกษา ศาสนา และวัฒนธรรม

กองการศึกษา ศาสนา และวัฒนธรรม :

หน้าที่เกี่ยวกับการส่งเสริมการศึกษา ส่งเสริมการกีฬา จารีตประเพณี และวัฒนธรรมอันดีงามของท้องถิ่น การจัดการศึกษา การบริหารจัดการสถานศึกษาขั้นพื้นฐาน การประเมินคุณภาพการจัดการศึกษา การประเมินตามระบบประกันคุณภาพการศึกษา การจัดการศึกษาพิเศษเรียนร่วมในสถานศึกษาขั้นพื้นฐาน การจัดการศึกษาผู้ใหญ่สายสามัญและอาชีวศึกษา ส่งเสริมการจัดศูนย์การเรียนรู้ชุมชน และส่งเสริมการจัดการศึกษาตามอัธยาศัยแก่ประชาชน



นายขจรศักดิ์ อินไร่ชิง

นักจัดการงานทั่วไปชำนาญการ รักษาการในตำแหน่ง
หัวหน้าฝ่ายบริหารการศึกษา

ฝ่ายบริหารการศึกษา :

หน้าที่รับผิดชอบงานการศึกษาขั้นพื้นฐาน งานการจัดการศึกษาปฐมวัย งานแผนและวิชาการ งานนิเทศและประกันคุณภาพการศึกษา งานการศึกษาพิเศษ งานอื่นๆ ที่เกี่ยวข้องและได้รับมอบหมาย

นายขจรศักดิ์ อินไร่ชิง

นักจัดการงานทั่วไปชำนาญการ รักษาการในตำแหน่ง
หัวหน้าฝ่ายส่งเสริมการศึกษา ศาสนา และวัฒนธรรม

ฝ่ายส่งเสริมการศึกษา ศาสนา และวัฒนธรรม :

หน้าที่รับผิดชอบงานการศึกษานอกระบบและส่งเสริมอาชีพ งานกิจกรรมพัฒนาเด็กและเยาวชน (จัดค่ายเยาวชน จัดกิจกรรมชมรมกีฬา และนันทนาการต่างๆ) งานประเพณี ศาสนา ศิลปะ วัฒนธรรม งานห้องสมุดประชาชน งานบริหารทั่วไป งานอื่นๆ ที่เกี่ยวข้องและได้รับมอบหมาย



「 กองผังเมือง 」



■ นายสรกร บรรจงจิตต์
ผู้อำนวยการกองผังเมือง

กองผังเมือง :

หน้าที่และความรับผิดชอบเกี่ยวกับการวางผังเมือง ปรับปรุง งานกำกับควบคุมด้านการผังเมือง งานที่ปรึกษาด้านการผังเมือง งานออกแบบกิจกรรมด้านผังเมือง เช่น งานสวนสาธารณะ งานปรับปรุงภูมิทัศน์ งานจัดรูปที่ดิน งานแก้ปัญหาด้านการผังเมือง งานประชาสัมพันธ์ผังเมือง งานสำรวจ รวบรวม ตรวจสอบ ประมวลผลข้อมูล งานวิเคราะห์วิจัย งานสถิติ งานด้านวิชาการกายภาพ งานตรวจสอบติดตาม ประเมินผลผัง งานวางแผนและประสานกับส่วนราชการต่างๆ งานด้านวิชาการจัดทำข้อมูล งานฝึกอบรม งานประสานผังระดับต่างๆ งานเขียนแผนที่ด้วยระบบคอมพิวเตอร์ งานผลิตแผนที่ งานสำรวจเฉพาะกิจ งานวางผังเฉพาะ ผังคมนาคมขนส่ง งานควบคุมและปฏิบัติให้เป็นไปตามกฎหมายผังเมือง งานเวนคืนเพื่อการพัฒนาตามผังเมือง งานจัดทำระบบสารสนเทศ (GIS) เพื่อการผังเมือง หรือภารกิจหน้าที่อื่นตามความจำเป็นขององค์การบริหารส่วนจังหวัดสมุทรปราการ



นายภานุพงศ์ ทาประเสริฐ

นักวิชาการคอมพิวเตอร์ชำนาญการ รักษาการในตำแหน่ง
หัวหน้าฝ่ายวางแผนพัฒนาเมือง

ฝ่ายวางแผนพัฒนาเมือง :

หน้าที่รับผิดชอบเกี่ยวกับงานวางแผนเมืองและจัดทำผังเมืองในระดับต่างๆ งานกำหนดขอบเขตผังเมือง งานผังเมืองรวมวาง/ปรับปรุงงานผังเฉพาะ งานภูมิทัศน์เมือง งานจัดรูปที่ดินเพื่อการพัฒนาเมือง งานตามพระราชบัญญัติผังเมือง พ.ศ. ๒๕๑๘ งานด้านสารสนเทศ ภูมิศาสตร์ (GIS) งานปรับปรุงฟื้นฟูเมืองหรือชุมชนด้วยหลักการฟื้นฟูงานมาตรฐานผังเมือง งานกำกับควบคุมและปฏิบัติให้เป็นไปตามผังงานที่ปรึกษาด้านการผังเมือง งานศูนย์ข้อมูลด้านการผังเมืองร่วมกับท้องถิ่น งานแก้ปัญหาด้านการผังเมืองพื้นที่เสี่ยงภัยอุทกภัย พื้นที่กัดเซาะ ฯลฯ งานประสาน ประชาสัมพันธ์ผังเมือง งานอื่นๆ ที่เกี่ยวข้องและได้รับมอบหมาย

นายนพดล สัมจินเทศ

หัวหน้าฝ่ายปฏิบัติการผังเมือง

ฝ่ายปฏิบัติการผังเมือง :

หน้าที่รับผิดชอบเกี่ยวกับงานศึกษาวิเคราะห์และพัฒนาข้อมูลเพื่อการบริหารงานผังเมือง งานวิเคราะห์และประมวลข้อมูลเกี่ยวกับงานผังเมือง งานจัดทำรายงานประกอบผังเมือง งานประเมินและติดตามการบังคับใช้กฎหมายตามผังเมือง งานรวบรวมวิเคราะห์ข้อมูลเบื้องต้น งานสรุปปัญหาความต้องการของประชาชน งานประชุมคณะกรรมการพิจารณาผังเมือง งานประเมินผล/ปรับปรุงผังเมือง งานด้านวิชาการจัดทำคู่มือ งานฝึกอบรม งานวางแผนประสานส่วนราชการต่างๆ งานอื่นๆ ที่เกี่ยวข้องและได้รับมอบหมาย



บุคลากรหน่วยตรวจสอบภายใน



นายพรกฤษณ์ ดวงดี

นักวิชาการเงินและบัญชีปฏิบัติการ

รักษาการในตำแหน่ง นักวิชาการตรวจสอบภายในปฏิบัติการ

หน้าที่ความรับผิดชอบเกี่ยวกับการตรวจบัญชี เอกสารการเบิกจ่าย เอกสารการรับเงินทุกประเภท ตรวจสอบการเก็บรักษาหลักฐานการบัญชี งานตรวจสอบพัสดุและเก็บรักษา งานตรวจสอบทรัพย์สินและการหาผลประโยชน์จากทรัพย์สินขององค์การบริหารส่วนจังหวัด และงานอื่นๆ ที่เกี่ยวข้องและที่ได้รับมอบหมาย และแบ่งส่วนราชการภายในออกเป็น ๒ งาน ได้แก่

งานตรวจสอบการเงินและบัญชี เอกสารการเบิกจ่าย เอกสารการรับเงินทุกประเภท งานตรวจสอบการจัดทำงบประมาณ งานแสดงฐานะทางการเงิน ทะเบียนควบคุมรายได้ งานอื่นๆ ที่เกี่ยวข้องและได้รับมอบหมาย

งานตรวจสอบพัสดุและทรัพย์สิน การเก็บรักษา งานตรวจสอบ การจัดซื้อจัดจ้าง งานตรวจสอบแผนการปฏิบัติตามงบประมาณ งานอื่นๆ ที่เกี่ยวข้องและได้รับมอบหมาย



สุดยอดหนึ่งตำบล หนึ่งผลิตภัณฑ์ไทย
จังหวัดสมุทรปราการ

ปี ๒๕๖๒
ระดับ ๕ ดาว

ทำเนียบผลิตภัณฑ์ OTOP จังหวัดสมุทรปราการ ระดับ ๕ ดาว

ลำดับที่	ชื่อผู้ประกอบการ	ชื่อผลิตภัณฑ์	ที่อยู่	หมายเลขโทรศัพท์
๑	วิสาหกิจชุมชนน้ำปลาหวาน ต้นหอมบางเสาธง	น้ำปลาหวาน (เผ็ดมาก)	๔๓/๙ ตำบลบางเสาธง อำเภอบางเสาธง จังหวัดสมุทรปราการ	๐-๒๓๓๗-๙๔๐๕-๖ ๐๘-๑๕๕๙-๓๖๙๑
๒	วิสาหกิจชุมชนน้ำปลาหวาน ต้นหอมบางเสาธง	กะปิหวาน	๔๓/๙ ตำบลบางเสาธง อำเภอบางเสาธง จังหวัดสมุทรปราการ	๐-๒๓๓๗-๙๔๐๕-๖ ๐๘-๑๕๕๙-๓๖๙๑
๓	กลุ่มกระตุนเศรษฐกิจ ชุมชนบางเสาธง	หอยแมลงภู่คอง	๒๐๔/๑๑๒ หมู่ ๑ ตำบลบางเสาธง อำเภอบางเสาธง จังหวัดสมุทรปราการ	๐๙-๘๓๖๑-๕๙๒๔
๔	กลุ่มแปรรูปพลาสติกหอม เพลินตา บางบ่อ	บับลิสพลาสติก	๑/๙๓ หมู่ ๑ ตำบลบางพลีน้อย อำเภอบางบ่อ จังหวัดสมุทรปราการ	๐๘-๙๖๙๙-๗๖๖๘ ๐-๒๓๑๖-๑๐๓๘
๕	วิสาหกิจชุมชนแม่อำนวย พลาสติกบางบ่อ	ถังพลาสติกดอกรอบ	๒๔๖ ตำบลคลองด่าน อำเภอบางบ่อ จังหวัดสมุทรปราการ	๐๘-๖๓๙๖-๓๔๕๐ ๐๙-๐๔๑๕-๒๐๓๐
๖	แสนสมบูรณ์พลาสติก	พลาสติกทอกรอบ	๒๕๒ หมู่ ๑๒ ตำบลคลองด่าน อำเภอบางบ่อ จังหวัดสมุทรปราการ	๐๘-๘๖๔๐-๔๕๘๕
๗	วิสาหกิจชุมชน กลุ่มรักษาสุนไทร	แชมพูสมุนไพร มะคำดีควาย ผสมดอกอัญชัน	๒๗๙/๑๔ หมู่ ๑ ตำบลบางบ่อ อำเภอบางบ่อ จังหวัดสมุทรปราการ	๐-๒๗๐๘-๓๖๑๑ ๐๘-๕๑๖๘-๓๑๑๓
๘	วิสาหกิจชุมชน กลุ่มรักษาสุนไทร	แชมพูสมุนไพรใบย่านาง ผสมมะกรูด	๒๗๙/๑๔ หมู่ ๑ ตำบลบางบ่อ อำเภอบางบ่อ จังหวัดสมุทรปราการ	๐-๒๗๐๘-๓๖๑๑ ๐๘-๕๑๖๘-๓๑๑๓
๙	เพ็ญจรรย์เบเกอรี่	คุกกี้พลาสติก	๔๐๗/๒๙ หมู่ ๑ ตำบลบางบ่อ อำเภอบางบ่อ จังหวัดสมุทรปราการ	๐๘-๔๖๔๔-๐๒๓๐ ๐-๒๗๐๘-๓๕๕๑
๑๐	เพ็ญจรรย์เบเกอรี่	คุกกี้ธัญพืชสพลาสติก	๔๐๗/๒๙ หมู่ ๑ ตำบลบางบ่อ อำเภอบางบ่อ จังหวัดสมุทรปราการ	๐๘-๔๖๔๔-๐๒๓๐ ๐-๒๗๐๘-๓๕๕๑
๑๑	วิสาหกิจชุมชนพลาสติก แม่ניתยาบางบ่อ	น้ำพริกพลาสติก	๓๓๑ หมู่ ๒ ตำบลบางบ่อ อำเภอบางบ่อ จังหวัดสมุทรปราการ	๐๘-๓๖๒๔-๙๓๙๕
๑๒	วิสาหกิจชุมชนพลาสติก แม่ניתยาบางบ่อ	พลาสติกทอกรอบ	๓๓๑ หมู่ ๒ ตำบลบางบ่อ อำเภอบางบ่อ จังหวัดสมุทรปราการ	๐๘-๓๖๒๔-๙๓๙๕
๑๓	เงินล้านกระเป่าฟ้า	กระเป่ารถจักรยานยนต์	๔๓๘/๙๒ หมู่ ๑ ตำบลบางบ่อ อำเภอบางบ่อ จังหวัดสมุทรปราการ	๐๘-๖๙๙๓-๕๐๐๑
๑๔	น้ำบุษย์	แชมพูสมุนไพรน้ำบุษย์ สูตรแดงกวา	๙๐ หมู่ ๑ ตำบลคลองนิมมยตรา อำเภอบางบ่อ จังหวัดสมุทรปราการ	๐๘-๙๑๓๘-๗๗๘๕ ๐๘-๑๙๑๑-๙๗๐๙
๑๕	กลุ่มสมุนไพรภูตะวัน	Cocomate Toothpaste ยาสีฟันโคโคเมท	๙๑๘ หมู่ ๒ ตำบลบางโปรง อำเภอเมืองฯ จังหวัดสมุทรปราการ	๐-๒๗๕๖-๗๑๗๐
๑๖	กลุ่มสมุนไพรภูตะวัน	สบู่ล้างหน้ารังไหม ภูตะวัน	๙๑๘ หมู่ ๒ ตำบลบางโปรง อำเภอเมืองฯ จังหวัดสมุทรปราการ	๐-๒๗๕๖-๗๑๗๐

OTOP
 PRODUCT OF SAMUTPRAKAN
2019
 ★★★★★



๑



๒



๓



๔



๕



๖



๗

- ๑ น้ำปลารหวาน (เผ็ดมาก)
- ๒ คุกกี้ธัญพืชรสปลาสด
- ๓ Cocomate Toothpaste ยาสีฟันโคโคแมท
- ๔ บับเบิลปลาสด
- ๕ แชมพูสมุนไพรมะคำดีควายผสมดอกอัญชัน
- ๖ แชมพูสมุนไพรไผ่บ้านางผสมมะกรูด
- ๗ ปลาสดทอดกรอบ

ลำดับที่	ชื่อผู้ประกอบการ	ชื่อผลิตภัณฑ์	ที่อยู่	หมายเลขโทรศัพท์
๑๗	กลุ่มบางปูใหม่ (เครื่องหนึ่งหนึ่งปลากระเบน)	กระป๋องปลาตากแห้งจระเข้	๓๕๐/๔๑๐ หมู่ ๓ ตำบลบางปูใหม่ อำเภอเมืองฯ จังหวัดสมุทรปราการ	๐-๒๓๑๐-๙๐๗๗ ๐๘-๖๖๐๗-๕๕๒๙
๑๘	กลุ่มสามเงินสามทอง	ทำโลซานลายยกดอก	๕๙๘/๑๐๓ หมู่ ๔ ตำบลแพรกษาใหม่ อำเภอเมืองฯ จังหวัดสมุทรปราการ	๐๘-๙๘๘๘-๓๐๖๙
๑๙	วิสาหกิจชุมชนไอริช โดยปราณี จอกลงาม	น้ำยาปรับผ้านุ่มไอริชสี	๑๕๕๖/๖๔ หมู่ ๔ ตำบลเทพารักษ์ อำเภอเมืองฯ จังหวัดสมุทรปราการ	๐๘-๗๓๐๙-๕๙๘๒ ๐๙-๕๙๓๗-๓๕๖๘
๒๐	MEXICA เครื่องหนึ่ง	รองเท้านัก	๔๘๗/๑๒๔ หมู่ ๕ ตำบลบางปูใหม่ อำเภอเมืองฯ จังหวัดสมุทรปราการ	๐๘-๗๑๙๘-๙๐๖๖
๒๑	นายธีรพัฒน์ คະสุวรรณ	เพิ่มพืดหนึ่งแท้	๘/๓๕๓ หมู่ ๘ ตำบลท้ายบ้านใหม่ อำเภอเมืองฯ จังหวัดสมุทรปราการ	๐๘-๔๐๓๕-๘๘๙๔
๒๒	Sea Side (๑๙๙๙) โดยนายนิเทศน์ หล่อวัฒนากุล	เพิ่มพืดหนึ่งปลากระเบน ๑.๕ นิ้ว	๘/๔๓๗ หมู่ ๘ ตำบลท้ายบ้านใหม่ อำเภอเมืองฯ จังหวัดสมุทรปราการ	๐๘-๑๖๔๗-๔๐๕๖
๒๓	กลุ่มเครื่องหนึ่งปลากระเบน	เครื่องหนึ่งปลากระเบน (กระป๋องตาก)	๑๕/๙๙ หมู่ ๑ ตำบลบางโฉลง อำเภอบางพลี จังหวัดสมุทรปราการ	๐-๒๓๑๒-๗๓๓๔ ๐-๒๓๑๒-๗๓๓๗
๒๔	เปลือกไข่วิจัยตร –สมุทรปราการ	เปลือกไข่วิจัยตร	๙๔/๑๔ หมู่ ๓ ตำบลบางโฉลง อำเภอบางพลี จังหวัดสมุทรปราการ	๐๙-๔๒๔๑-๕๕๑๕ ๐๘-๕๑๕๖-๕๑๔๖
๒๕	บริษัท ร่วมเกิด จำกัด	ลูกอมเคี้ยวหนึบ ผสมผลไม้รวม	๒๘๘ หมู่ ๑๐ ตำบลบางปลา อำเภอบางพลี จังหวัดสมุทรปราการ	๐-๒๓๘๑-๐๗๒๐-๑
๒๖	บริษัท ร่วมเกิด จำกัด	มะม่วงเคลือบ ๓ รส	๒๘๘ หมู่ ๑๐ ตำบลบางปลา อำเภอบางพลี จังหวัดสมุทรปราการ	๐-๒๓๘๑-๐๗๒๐-๑
๒๗	กลุ่มเครื่องหนึ่งปลากระเบน	เครื่องหนึ่งปลากระเบน (กระป๋องสะพาย)	๑๕/๙๙ หมู่ ๗ ตำบลบางโฉลง อำเภอบางพลี จังหวัดสมุทรปราการ	๐-๒๓๑๒-๗๓๓๔ ๐-๒๓๑๒-๗๓๓๗
๒๘	วิสาหกิจชุมชนหัตถกรรม เพื่อสุขภาพ	ธัญพืชแปรรูปผสมรส	๓๑ หมู่ ๓ ตำบลบางน้ำผึ้ง อำเภอพระประแดง จังหวัดสมุทรปราการ	๐๘-๔๐๐๙-๒๒๖๖
๒๙	ปลาสองน้ำ โชคดาบงอก	ปลาลูกเบรคักรอบ	๔๓/๑ หมู่ ๓ ตำบลบางหญ้าแพรก อำเภอพระประแดง จังหวัดสมุทรปราการ	๐๖-๑๔๙๖-๖๗๔๗
๓๐	กลุ่มแม่บ้านเกษตรกรรมนิดา ลอดช่องสิงคโปร์	ลอดช่องสิงคโปร์	๗๕/๑๐ หมู่ ๘ ตำบลบางกอบัว อำเภอพระประแดง จังหวัดสมุทรปราการ	๐๘-๑๘๒๒-๒๕๕๔
๓๑	กลุ่มแม่บ้านเกษตรกรรมนิดา ลอดช่องสิงคโปร์	เอนกวิทย์ไอลิ่ง	๗๕/๑๐ หมู่ ๘ ตำบลบางกอบัว อำเภอพระประแดง จังหวัดสมุทรปราการ	๐๘-๑๘๒๒-๒๕๕๔
๓๒	บริษัท เอช เอ พลัส จำกัด	สมุนไพรเสริมสร้างเส้นผม	๗ หมู่ ๑๐ ตำบลสำโรงใต้ อำเภอพระประแดง จังหวัดสมุทรปราการ	๐-๒๓๕๗-๗๙๑๗ ๐-๒๓๘๐-๒๒๗๗
๓๓	บริษัท เอช เอ พลัส จำกัด	สมุนไพรบำรุงง้วนคิ้ว หนวด จอน	๗ หมู่ ๑๐ ตำบลสำโรงใต้ อำเภอพระประแดง จังหวัดสมุทรปราการ	๐-๒๓๕๗-๗๙๑๗ ๐-๒๓๘๐-๒๒๗๗

OTOP
 PRODUCT OF SAMUTPRAKAN
2019
 ★★★★★

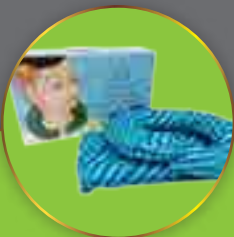

๑



๒



๓



๔



๕



๖



๗

- ๑ รัญพีชประคบพุดสุข
- ๒ ทำไลสานลายยกดอก
- ๓ เปลือกไข่จิตร
- ๔ น้ำยาปรับผ้านุ่มไอริชส์
- ๕ มะม่วงเคลือบ 3 รส
- ๖ ลูกอมเคี้ยวหนึบผสมผลไม้รวม
- ๗ เฉาก๊วยโอเลี้ยง

ลำดับที่	ชื่อผู้ประกอบการ	ชื่อผลิตภัณฑ์	ที่อยู่	หมายเลขโทรศัพท์
๓๔	นวมเจ้านาย	นวมเจ้านาย	๕๓/๑๙ หมู่ ๗ ตำบลบางหัวเสือ อำเภอพระประแดง จังหวัดสมุทรปราการ	๐๘-๐๓๘๓-๔๔๑๘
๓๕	วิสาหกิจชุมชนวนาศา น้ำปลาหวาน	น้ำปลาหวาน สูตรกะปิหวาน	๒๐๑/๗๓๓ หมู่ ๔ ตำบลบางเสาธง อำเภอบางเสาธง จังหวัดสมุทรปราการ	๐๘-๐๓๖๘-๘๙๒๙
๓๖	วิสาหกิจชุมชนวนาศา น้ำปลาหวาน	น้ำปลาหวานสูตรดั้งเดิม/ ต้นตำรับ	๒๐๑/๗๓๓ หมู่ ๔ ตำบลบางเสาธง อำเภอบางเสาธง จังหวัดสมุทรปราการ	๐๘-๐๓๖๘-๘๙๒๙
๓๗	กลุ่มพัฒนาชุมชนเอื้ออาทร บางเสาธง	เครื่องประดับจากดินปั้น	๒๐๑๗/๑ หมู่ ๑๕ ตำบลบางเสาธง อำเภอบางเสาธง จังหวัดสมุทรปราการ	๐๘-๕๙๗๔-๒๙๓๑ ๐-๒๓๑๕-๓๘๕๙
๓๘	บริษัท ไทดำ มหากิจ จำกัด	รังนกบอนแบบ ผสมมะพร้าว	๑๓๓ หมู่ ๑๗ นิคมอุตสาหกรรมบางพลี ตำบลบางพลี อำเภอบางเสาธง จังหวัดสมุทรปราการ	๐๙-๘๓๕๑-๐๓๒๖ ๐-๒๓๑๕-๑๐๗๗
๓๙	แม่บ้านเกษตรกรบางโปรง (วิสาหกิจชุมชนกุโท)	นวมไทยทองม้วนกะทิสด	๒๓๖ หมู่ ๑ ตำบลบางโปรง อำเภอเมืองฯ จังหวัดสมุทรปราการ	๐-๒๓๘๓-๐๔๑๖ ๐๘-๙๖๑๑-๗๑๘๔
๔๐	บ้านริศสุมนไพร	สบุนไพร-คำดีควายผสม ดอกอัญชันบำรุงเส้นผม	๘ หมู่ ๘ ตำบลคลองสวน อำเภอบางบ่อ จังหวัดสมุทรปราการ	๐๘-๕๓๗๗-๑๓๙๙
๔๑	กลุ่มสามเงินสามทอง	กำไลสามเงินทรงขอบจานฝัง พลอย ๓ สี (ชุด ๒ สี ทองและเงิน)	๔๔๘/๑๐๓ หมู่ ๔ ตำบลแพรกษาใหม่ อำเภอเมืองฯ จังหวัดสมุทรปราการ	๐๘-๙๘๘๔-๓๐๑๙
๔๒	ไพศาล ศรีพระราม	กึ่งสบุนไพร	๒๓/๑ หมู่ ๘ ตำบลในคลองบางปลากด อำเภอพระสมุทรเจดีย์ จังหวัดสมุทรปราการ	๐๘-๑๙๒๘-๐๖๕๘
๔๓	ไพศาล ศรีพระราม	กึ่งกรอบ	๒๓/๑ หมู่ ๘ ตำบลในคลองบางปลากด อำเภอพระสมุทรเจดีย์ จังหวัดสมุทรปราการ	๐๘-๑๙๒๘-๐๖๕๘
๔๔	บริษัท คัญเคย จำกัด	กะปิ คัญเคย	๓๐๖/๘๐ หมู่ ๑๑ ต.สุภาภิบาล อ ตำบลบางพลี อำเภอบางพลี จังหวัดสมุทรปราการ	๐๘-๑๙๘๘-๒๘๐๐
๔๕	นางสายสุนี จาติภวนิช RETRO MEMO	กระเป๋าผ้า RETRO MEMO	๑๐๙๙/๒๐ หมู่ ๓ ตำบลเทพารักษ์ อำเภอเมืองฯ จังหวัดสมุทรปราการ	๐๘-๑๘๘๓-๙๙๒๕
๔๖	Buppa Leather	กระเป๋าหนังจระเข้	๓๘๒/๑๓๘ หมู่ ๑ ตำบลท้ายบ้าน อำเภอเมืองฯ จังหวัดสมุทรปราการ	๐๘-๑๘๓๕-๓๗๘๑
๔๗	บริษัท ทรูปเปล เอก แลบอราทอรี่ส์ จำกัด	อินเทนซีฟ ริจิวินตั้ง ครีม	๘๙ หมู่ ๑๐ ตำบลบางโกลง อำเภอบางพลี จังหวัดสมุทรปราการ	๐-๒๐๑๑-๓๐๘๘
๔๘	เพ็ญจรรย์ เบเกอร์รี่	คุกกี้จาดอย	๔๐๗/๒๙ หมู่ ๑ ตำบลบางบ่อ อำเภอบางบ่อ จังหวัดสมุทรปราการ	๐๘-๔๖๔๔-๐๒๓๐ ๐-๒๓๑๐๘-๓๕๕๑

OTOP
 PRODUCT OF SAMUTPRAKAN
2019
 ★★★★★



๑



๒

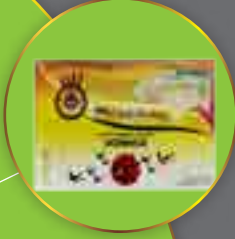

๓



๔



๕

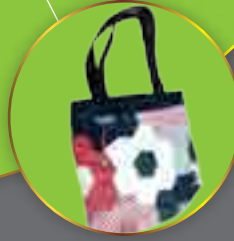

๖



๗

- ๑ น้ำปลาหวานสูตรกะปิหวาน
- ๒ เฝือกขัดหนังปลากระเบน
- ๓ รังนกบอบบอค ผสมมะพร้าว
- ๔ ทongs ม้วนสมุนไพร
- ๕ สบุนไฟมะคำดีควายผสมดอกอัญชันบำรุงเส้นผม
- ๖ กระเป๋าผ้า RETRO MEMO
- ๗ กระเป๋านักเรียน Buppa Leather

หมายเลขโทรศัพท์ที่สำคัญ

IMPORTANT PHONE NUMBER

องค์การบริหารส่วนจังหวัดสมุทรปราการ

โทรศัพท์ ๐ ๒๓๘๙ ๐๖๐๐ โทรสาร ๐ ๒๓๘๒ ๖๐๖๖

หน่วยงาน	เบอร์ติดต่อภายใน
นายวิมล มงคลเจริญ	๗๗๗
ปลัดองค์การบริหารส่วนจังหวัดสมุทรปราการ	
หน้าห้องปลัดองค์การบริหารส่วนจังหวัดสมุทรปราการ	๑๐๓-๑๐๔
นายธนวัฒน์ กล้าพรหมราช	๖๗๘
รองปลัดองค์การบริหารส่วนจังหวัดสมุทรปราการ	
หน้าห้องรองปลัดองค์การบริหารส่วนจังหวัดสมุทรปราการ	๖๗๙
นายทรงกลด สุขะตุงคะ	๘๘๘
รองปลัดองค์การบริหารส่วนจังหวัดสมุทรปราการ	
หน้าห้องรองปลัดองค์การบริหารส่วนจังหวัดสมุทรปราการ	๘๘๙
สำนักปลัดองค์การบริหารส่วนจังหวัด	
สำนักปลัด	๒๐๑
หัวหน้าสำนักปลัดฯ	๒๐๒
หน้าห้องหัวหน้าสำนักปลัดฯ	๒๐๙
ฝ่ายบริหารงานบุคคล	๒๐๔
ฝ่ายบริหารงานทั่วไป	๑๐๕, ๑๐๗, ๒๐๘, ๔๔๔
ฝ่ายสวัสดิการสังคมและการสาธารณสุข	๑๐๒, ๑๑๐, ๒๑๑
ฝ่ายนิติการและการพาณิชย์	๒๐๕ - ๒๐๗
สภาองค์การบริหารส่วนจังหวัดสมุทรปราการ	
ประธานสภาองค์การบริหารส่วนจังหวัดสมุทรปราการ	๕๕๕
หน้าห้องประธานสภาองค์การบริหารส่วนจังหวัดสมุทรปราการ	๑๑๕
กองกิจการสภาองค์การบริหารส่วนจังหวัด	
ผู้อำนวยการกองกิจการสภาฯ	๓๐๒
ฝ่ายกิจการสภาองค์การบริหารส่วนจังหวัดสมุทรปราการ	๓๐๓
ฝ่ายการประชุม	๓๐๔
ฝ่ายการมีส่วนร่วมของประชาชน	๓๐๖
จองห้องประชุมสภา	๓๐๕

หน่วยงาน	เบอร์ติดต่อภายใน
กองคลัง	
ผู้อำนวยการกองคลัง	๕๑๐
หน้าห้องผู้อำนวยการกองคลัง	๕๐๑
ฝ่ายการเงิน	๖๐๘ - ๖๐๙, ๗๐๑ - ๗๐๒
ฝ่ายบัญชี	๑๐๘
ฝ่ายพัสดุและทรัพย์สิน	๕๐๖
ฝ่ายเร่งรัดและจัดเก็บรายได้	๕๐๓ - ๕๐๙
กองแผนและงบประมาณ	
ผู้อำนวยการกองแผนและงบประมาณ	๔๐๒
ฝ่ายนโยบายและแผน	๔๐๓
ฝ่ายงบประมาณและพัฒนารายได้	๔๐๑, ๔๐๔, ๔๐๗
ฝ่ายติดตามและประเมินผล	๔๐๕, ๔๐๖
กองการศึกษา ศาสนา และวัฒนธรรม	
ผู้อำนวยการกองการศึกษา ศาสนา และวัฒนธรรม	๖๐๒
ฝ่ายบริหารการศึกษา	๖๐๕
ฝ่ายส่งเสริมการศึกษา ศาสนา และวัฒนธรรม	๖๐๗
กองผังเมือง	
ผู้อำนวยการกองผังเมือง	๔๑๐
ฝ่ายวางผังพัฒนาเมือง	๔๑๑
ฝ่ายปฏิบัติการผังเมือง	๔๑๒
หน่วยตรวจสอบภายใน	๗๐๑

ศูนย์เครื่องจักรกลสาธารณภัยและสิ่งแวดล้อม

ถนนปู่เจ้าสมิงพราย ตำบลสำโรงกลาง อำเภอพระประแดง จังหวัดสมุทรปราการ
โทรศัพท์ ๐ ๒๓๘๐ ๒๔๑๑ - ๓ , ๐ ๒๑๓๐ ๗๘๕๑ - ๓

หน่วยงาน	เบอร์ติดต่อภายใน
ผู้อำนวยการกองช่าง	๓๓๓
งานธุรการ	๑๑๐-๑๑๒
ฝ่ายสำรวจและออกแบบ	๑๒๐ - ๑๒๓
ฝ่ายก่อสร้างและซ่อมบำรุง	๑๓๐ - ๑๓๓
ฝ่ายเครื่องจักรกล	๑๔๐ - ๑๔๓
ฝ่ายทรัพยากรธรรมชาติและสิ่งแวดล้อม	๑๕๐ - ๑๕๔
ฝ่ายป้องกันและบรรเทาสาธารณภัย	๖๑๐- ๖๑๔

จัดทำโดย :

องค์การบริหารส่วนจังหวัดสมุทรปราการ

เจ้าของ :

องค์การบริหารส่วนจังหวัดสมุทรปราการ

เลขที่ ๒๙ ถ.สุทธิภิมย์ ต.ปากน้ำ อ.เมืองฯ จ.สมุทรปราการ ๑๐๒๗๐

โทรศัพท์ : ๐ ๒๓๘๙ ๐๖๐๐

โทรสาร : ๐ ๒๓๘๒ ๖๐๖๖

ที่ปรึกษา :

นายวิมล มงคลเจริญ

ปลัดองค์การบริหารส่วนจังหวัด ปฏิบัติหน้าที่

นายกองค์การบริหารส่วนจังหวัดสมุทรปราการ

คณะทำงาน :

นายธนวัฒน์ กล้าพรหมราช

รองปลัดองค์การบริหารส่วนจังหวัดสมุทรปราการ

นางสาวทองดี กุลศิริ

หัวหน้าสำนักปลัดองค์การบริหารส่วนจังหวัด

นางสุรีวัน สุขพัทธ์

หัวหน้าฝ่ายบริหารงานทั่วไป

นางสาวชิราภรณ์ บุญเสริฐ

นักประชาสัมพันธ์ชำนาญการ

นางสาวชนันรัตน์ สมณศักดิ์

นักประชาสัมพันธ์ชำนาญการ

นางปวีณา สีคำ

เจ้าพนักงานธุรการชำนาญงาน

นางสาววรลักษณ์ เมฆสังข์

ผู้ช่วยนักประชาสัมพันธ์



โครงการก่อสร้างถนนคั่นคลองสุวรรณภูมิ
ทั้งไปและกลับ





สำนักงานประชาสัมพันธ์จังหวัดสมุทรปราการ



เลขที่ ๒๙ ถนนธวัชชัย ตำบลปากน้ำ อำเภอเมืองสมุทรปราการ จังหวัดสมุทรปราการ ๑๐๒๑๐
โทรศัพท์ : ๐ ๒๑๙๙ ๐๖๐๐ โทรสาร : ๐ ๒๑๙๙ ๔๘๖๐ คีย์ ๒๑๙

29 BUNTHOROM ROAD, PAKNAM SUBDISTRICT, MAEWAH SAMUTPRAKAN DISTRICT, SAMUTPRAKAN PROVINCE 10210

TEL : 0 2199 0600 FAX : 0 2199 4860 EXT 219

www.samutprakan-pso.go.th

ISBN 9789744586520



9 789744 586520